

**ВНЕСЕНИЕ ИЗМЕНЕНИЙ В ГЕНЕРАЛЬНЫЙ ПЛАН
ОДИНЦОВСКОГО ГОРОДСКОГО ОКРУГА МОСКОВСКОЙ ОБЛАСТИ,
ЗА ИСКЛЮЧЕНИЕМ ТЕРРИТОРИИ БЫВШЕГО ГОРОДСКОГО ОКРУГА
ЗВЕНИГОРОД МОСКОВСКОЙ ОБЛАСТИ, ПРИМЕНИТЕЛЬНО К
ЗЕМЕЛЬНОМУ УЧАСТКУ С КАДАСТРОВЫМ НОМЕРОМ
50:20:0000000:306552**

**МАТЕРИАЛЫ ПО ОБОСНОВАНИЮ
ВНЕСЕНИЯ ИЗМЕНЕНИЙ В ГЕНЕРАЛЬНЫЙ ПЛАН**

ТОМ I.

**«Планировочная и инженерно-транспортная организация территории.
Социально-экономическое обоснование».**

Книга 1



КОМИТЕТ ПО АРХИТЕКТУРЕ И ГРАДОСТРОИТЕЛЬСТВУ
МОСКОВСКОЙ ОБЛАСТИ

Государственное автономное учреждение Московской области
«Научно-исследовательский и проектный институт градостроительства»
(ГАУ МО «НИиПИ градостроительства»)

143960, Московская область, г. Реутов, проспект Мира, д. 57, помещение III, тел: +7 (495) 242 77 07, niipi@mosreg.ru

Договор № 159-2022 от 19.12.2022

**ВНЕСЕНИЕ ИЗМЕНЕНИЙ В ГЕНЕРАЛЬНЫЙ ПЛАН
ОДИНЦОВСКОГО ГОРОДСКОГО ОКРУГА МОСКОВСКОЙ ОБЛАСТИ,
ЗА ИСКЛЮЧЕНИЕМ ТЕРРИТОРИИ БЫВШЕГО ГОРОДСКОГО ОКРУГА
ЗВЕНИГОРОД МОСКОВСКОЙ ОБЛАСТИ, ПРИМЕНИТЕЛЬНО К
ЗЕМЕЛЬНОМУ УЧАСТКУ С КАДАСТРОВЫМ НОМЕРОМ
50:20:0000000:306552**

**МАТЕРИАЛЫ ПО ОБОСНОВАНИЮ
ВНЕСЕНИЯ ИЗМЕНЕНИЙ В ГЕНЕРАЛЬНЫЙ ПЛАН**

ТОМ I.

**«Планировочная и инженерно-транспортная организация территории.
Социально-экономическое обоснование».**

Книга 1

Руководитель ЦОГД

П.С. Богачев

Начальник ОПГП ЦОГД

Н.В. Макаров

2023

Архив. № подл. ФИО, подпись и дата
Взамен Арх. № ФИО, подпись и дата
Техотделом

СОСТАВ

специалистов ГАУ МО «НИиПИ градостроительства» –
исполнителей документа территориального планирования

№ п/п	Состав работ	Исполнитель
1	Руководство и организация проекта	<i>Макаров Н.В.</i>
2	Архитектурно-планировочные разделы, границы населенных пунктов, историко-культурный раздел	<i>Кимяева Е.В.</i>
3	Социально-экономическое развитие	<i>Буянова Е.Е.</i>
4	Транспортная инфраструктура	<i>Казачкова Р.В.</i>
5	Инженерное обеспечение	<i>Зайцева Е.В. Смирнова И. С. Атанова Н.Д. Коновалов Е.П. Мандич Е.С. Раемская Т.А. Рузаев В.В. Симонов А.О. Столярова О.О. Кузьминов В.Н. Хромов В.В.</i>
6	Природные условия и экология	<i>Харисова О.А.</i>
7	Факторы риска возникновения чрезвычайных ситуаций природного и техногенного характера	<i>Елизарова Н.С.</i>

Состав материалов
Внесения изменений в генеральный план Одинцовского городского округа
Московской области, за исключением территории бывшего городского округа
Звенигород Московской области, применительно к земельному участку с
кадастровым номером 50:20:0000000:306552

№	Наименование документа
	Утверждаемая часть
1	<i>Положение о территориальном планировании</i>
2	<i>Графические материалы (карты)</i>
2.1	Карта границ населенных пунктов, входящих в состав муниципального образования, применительно к земельному участку с кадастровым номером 50:20:0000000:306552
2.2	Карта функциональных зон муниципального образования применительно к земельному участку с кадастровым номером 50:20:0000000:306552
3	<i>Приложение. Сведения о границах населенных пунктов (в том числе границах образуемых населенных пунктов), входящих в состав городского округа (материалы в электронном виде)</i>
	Материалы по обоснованию внесения изменений в генеральный план
4	<i>ТОМ I. «Планировочная и инженерно-транспортная организация территории. Социально-экономическое обоснование». Книга 1</i>
4.1	Текстовая часть
4.2	Графические материалы (карты)
4.2.1	Карта размещения муниципального образования в устойчивой системе расселения Московской области
4.2.2	Карта существующего использования территории в границах муниципального образования применительно к земельному участку с кадастровым номером 50:20:0000000:306552
4.2.3	Карта планируемого развития транспортной инфраструктуры в границах муниципального образования в части объектов федерального и регионального значения
4.2.4	Карта зон с особыми условиями использования территории в границах муниципального образования применительно к земельному участку с кадастровым номером 50:20:0000000:306552
4.2.5	Карта границ земель лесного фонда с отображением границ лесничеств и лесопарков применительно к земельному участку с кадастровым номером 50:20:0000000:306552
5	<i>ТОМ I. «Планировочная и инженерно-транспортная организация территории. Социально-экономическое обоснование». Книга 2 - сведения ограниченного доступа</i>
5.1	Текстовая часть
5.2	Графические материалы (карты)
5.2.1	Карта планируемого развития инженерных коммуникаций и сооружений в границах муниципального образования в части объектов федерального и регионального значения
6	<i>ТОМ II. «Охрана окружающей среды»</i>
6.1	Текстовая часть
6.2	Графические материалы (карты)
6.2.1	Карта границ зон негативного воздействия существующих и планируемых объектов капитального строительства применительно к земельному участку с кадастровым номером 50:20:0000000:306552
6.2.2	Карта существующих и планируемых зон с особыми условиями использования территории с отображением особо охраняемых природных территорий, зон санитарной охраны подземных источников питьевого водоснабжения, водоохраных

	зон, прибрежных защитных полос, береговых полос водных объектов. Зон затопления и подтопления применительно к земельному участку с кадастровым номером 50:20:0000000:306552
7	<i>ТОМ III. «Объекты культурного наследия»</i>
7.1	Текстовая часть
7.2	Графические материалы (карта)
7.2.1	Карта границ территорий, зон охраны и защитных зон объектов культурного наследия применительно к земельному участку с кадастровым номером 50:20:0000000:306552
8	<i>ТОМ IV. «Основные факторы риска возникновения чрезвычайных ситуаций природного и техногенного характера» - сведения ограниченного доступа</i>
8.1	Текстовая часть
8.2	Графические материалы (карта)
8.2.1	Карта границ территорий, подверженных риску возникновения чрезвычайных ситуаций природного и техногенного характера и воздействия их последствий применительно к земельному участку с кадастровым номером 50:20:0000000:306552
9	<i>Материалы на электронном носителе</i>
9.1	Текстовые материалы в формате PDF; графические материалы в формате PDF

Оглавление	
ВВЕДЕНИЕ	6
1. Общие сведения	14
2. Сведения о планах и программах комплексного социально-экономического развития..	14
3. Обоснование выбранного варианта размещения объектов местного значения городского округа на основе анализа использования территорий	15
3.1. Земельный участок с кадастровым номером 50:20:0000000:306552 в системе расселения Московской области.....	15
3.2. Структура землепользования	16
3.3. Планируемое функциональное зонирование территории	16
3.4. Социально-экономическое развитие территории.....	19
3.4.1. Население. Трудовые ресурсы	19
3.4.2. Развитие жилых территорий.....	19
3.4.3. Сезонное население и развитие территорий, предназначенных для ведения садоводства и огородничества	19
3.4.4. Планируемое размещение объектов социально-культурного и коммунально-бытового обслуживания.....	19
3.4.5. Предложения по созданию мест приложения труда	19
3.5. Развитие транспортной инфраструктуры.....	19
3.5.1. Внешний транспорт	20
3.5.1.1 Железнодорожный транспорт	21
3.5.1.2 Рельсовый транспорт.....	21
3.5.1.3 Автомобильные дороги.....	21
3.5.1.4 Воздушный транспорт.....	22
3.5.1.5 Водный транспорт	23
3.5.1.6 Трубопроводный транспорт	23
3.5.2. Транспортная инфраструктура в границах рассматриваемой территории	23
3.5.2.1 Автомобильные дороги и улично-дорожная сеть	23
3.5.2.2 Организация пешеходного и велосипедного движения	24
3.5.2.3 Сооружения и объекты для хранения и обслуживания транспортных средств	24
3.5.2.4. Объекты технического сервиса автотранспортных средств	24
3.5.2.5 Объекты топливозаправочного комплекса	24
3.5.2.6 Общественный пассажирский транспорт.....	24
3.6. Развитие инженерной инфраструктуры	25
4. Сведения о планируемых объектах федерального и регионального значения из документов территориального планирования федерального и регионального значения	25
5. Функционально-планировочный баланс территории	25
6. Земельные участки, планируемые к переводу из одной категории в другую	24
Приложение 1. Техничко-экономические показатели. Анализ существующего положения	26
Приложение 2. Финансово-экономическое обоснование стоимости строительства и реконструкции объектов регионального значения социальной инфраструктуры	36
Приложение 3. Техничко-экономические показатели. Проектные предложения	37

ВВЕДЕНИЕ

Внесение изменений в генеральный план Одинцовского городского округа Московской области, за исключением территории бывшего городского округа Звенигород Московской области, применительно к земельному участку с кадастровым номером 50:20:0000000:306552 (далее – генеральный план) подготовлено Государственным автономным учреждением Московской области «Научно-исследовательский и проектный институт градостроительства» (ГАУ МО «НИиПИ градостроительства») в соответствии с Распоряжением Комитета по архитектуре и градостроительству Московской области № 27РВ-653 от 01.12.2022 на основании Договора № 159-2022 от 19.12.2022.

Изменения в генеральный план вносятся с целью перевода земельного участка с кадастровым номером 50:20:0000000:306552 в категорию «земли особо охраняемых территорий и объектов» на основании Приказа Комитета лесного хозяйства Московской области № 28П-726 от 14.04.2022. На земельном участке планируется обустройство лыжного спортивного центра в соответствии с муниципальной программой Одинцовского городского округа Московской области «Спорт» на 2020-2024 годы, утвержденной постановлением Администрации Одинцовского городского округа Московской области от 30.10.2019 № 1259 (ред. от 30.12.2022).

Целью подготовки генерального плана является обеспечение устойчивого развития территории муниципального образования, в связи с планируемым строительством лыжного спортивного центра на земельном участке с кадастровым номером 50:20:0000000:306552, определение параметров согласованного развития коммунальной, транспортной, социальной инфраструктур, рост числа мест приложения труда, объектов коммунально-бытового и рекреационного назначения, обеспечивающих учет интересов граждан и их объединений при определении назначения территорий на основе стратегий, прогнозов и программ социально-экономического и градостроительного развития федерального, регионального и муниципального уровня.

Основные задачи генерального плана:

- определение потребностей в объектах местного значения применительно к земельному участку с кадастровым номером 50:20:0000000:306552, а также характеристики зон с особыми условиями использования территорий муниципального образования в случае, если установление таких зон требуется в связи с размещением данных объектов;

- определить границы и параметры функциональных зон применительно к земельному участку с кадастровым номером 50:20:0000000:306552, с учетом сведений о планируемых для размещения в них объектах, в том числе в рамках учета предложений заинтересованных лиц в соответствии с порядком обращений с заявлением об учете предложений в генеральном плане;

- определить перечень и характеристику основных факторов риска возникновения чрезвычайных ситуаций природного и техногенного характера на территории городского округа применительно к земельному участку с кадастровым номером 50:20:0000000:306552.

Состав документов генерального плана определен в соответствии со ст. 23 Градостроительного кодекса Российской Федерации.

В соответствии с частью 9 статьи 23 ГрК РФ предусматривает возможность установления законодательством субъектов Российской Федерации особенностей подготовки генерального плана:

- подготовка генерального плана городского округа может осуществляться применительно к отдельным населенным пунктам, входящим в состав городского округа, территориям городского округа за границами населенных пунктов без последующего внесения в генеральный план изменений, относящихся к другим частям территорий городского округа;

- генеральный план городского округа может не содержать карту планируемого размещения объектов местного значения городского округа. В этом случае такая карта подлежит утверждению местной администрацией в порядке, установленном нормативным правовым актом органа государственной власти субъекта Российской Федерации;

- положение о территориальном планировании вместо сведений о видах, назначении и наименованиях планируемых для размещения объектов местного значения городского округа, об их основных характеристиках, местоположении может содержать сведения о потребности в указанных объектах местного значения без указания их основных характеристик и местоположения.

Данные особенности установлены в статье 13 Закона Московской области от 07.03.2007 № 36/2007-ОЗ (ред. от 21.02.2023) «О Генеральном плане развития Московской области» (принят постановлением Мособлдумы от 21.02.2007 № 2/210-П).

Генеральный план оформлен в соответствии с Приказом Минэкономразвития России от 09.01.2018 № 10 «Об утверждении Требований к описанию и отображению в документах территориального планирования объектов федерального значения, объектов регионального значения, объектов местного значения и о признании утратившим силу приказа Минэкономразвития России от 7 декабря 2016 г. № 793».

В генеральном плане выделяются первая очередь (2028 год) и расчетный срок (2043 год) реализации.

Генеральный план подготовлен в соответствии со следующими документами и нормативными правовыми актами (в редакциях, актуальных на момент утверждения генерального плана):

- Градостроительный кодекс Российской Федерации;
- Водный кодекс Российской Федерации;
- Воздушный кодекс Российской Федерации;
- Лесной кодекс Российской Федерации;
- Земельный кодекс Российской Федерации;
- Федеральный закон от 08.11.2007 № 257-ФЗ «Об автомобильных дорогах и о дорожной деятельности в Российской Федерации и о внесении изменений в отдельные законодательные акты Российской Федерации»;
- Федеральный закон от 10.01.2002 № 7-ФЗ «Об охране окружающей среды»;
- Федеральный закон от 31.03.1999 № 69-ФЗ «О газоснабжении в Российской Федерации»;
- Федеральный закон от 14.03.1995 № 33-ФЗ «Об особо охраняемых природных территориях»;
- Федеральный закон от 30.03.1999 № 52-ФЗ «О санитарно-эпидемиологическом благополучии населения»;
- Федеральный закон от 12.01.1996 № 8-ФЗ «О погребении и похоронном деле»;
- Федеральный закон от 25.06.2002 № 73-ФЗ «Об объектах культурного наследия (памятниках истории и культуры) народов Российской Федерации»;
- Федеральный закон от 26.03.2003 № 35-ФЗ «Об электроэнергетике»;
- Федеральный закон от 06.10.2003 № 131-ФЗ «Об общих принципах организации местного самоуправления в Российской Федерации»;
- Федеральный закон от 10.01.1996 № 4-ФЗ «О мелиорации земель»;
- Федеральный закон от 24.07.2002 № 101-ФЗ «Об обороте земель сельскохозяйственного назначения»;
- Федеральный закон от 07.12.2011 № 416-ФЗ «О водоснабжении и водоотведении»;
- Федеральный закон от 27.07.2010 № 190-ФЗ «О теплоснабжении»;

- Федеральный закон от 29.07.2017 № 280-ФЗ «О внесении изменений в отдельные законодательные акты Российской Федерации в целях устранения противоречий в сведениях государственных реестров и установления принадлежности земельного участка к определенной категории земель»;
- Федеральный закон от 31.12.2017 № 507-ФЗ «О внесении изменений в Градостроительный кодекс Российской Федерации и отдельные законодательные акты Российской Федерации»;
- Закон Российской Федерации от 21.02.1992 № 2395-1 «О недрах»;
- постановление Правительства Российской Федерации от 11.03.2010 № 138 «Об утверждении Федеральных правил использования воздушного пространства Российской Федерации»;
- постановление Правительства Российской Федерации от 09.04.2016 № 291 «Об утверждении Правил установления субъектами Российской Федерации нормативов минимальной обеспеченности населения площадью торговых объектов и методики расчета нормативов минимальной обеспеченности населения площадью торговых объектов, а также о признании утратившим силу постановления Правительства Российской Федерации от 24 сентября 2010 года № 754»;
- постановление Правительства Российской Федерации от 08.09.2017 № 1083 «Об утверждении Правил охраны магистральных газопроводов и о внесении изменений в Положение о представлении в федеральный орган исполнительной власти (его территориальные органы), уполномоченный Правительством Российской Федерации на осуществление государственного кадастрового учета, государственной регистрации прав, ведение Единого государственного реестра недвижимости и предоставление сведений, содержащихся в Едином государственном реестре недвижимости, федеральными органами исполнительной власти, органами государственной власти субъектов Российской Федерации и органами местного самоуправления дополнительных сведений, воспроизводимых на публичных кадастровых картах»;
- постановление Правительства Российской Федерации от 03.03.2018 № 222 «Об утверждении Правил установления санитарно-защитных зон и использования участков, расположенных в границах санитарно-защитных зон»;
- постановление Правительства Российской Федерации от 20.11.2000 № 878 «Об утверждении Правил охраны газораспределительных сетей»;
- постановление Правительства Российской Федерации от 18.11.2013 № 1033 «О порядке установления охранных зон объектов по производству электрической энергии и особых условий использования земельных участков, расположенных в границах таких зон»;
- постановление Правительства Российской Федерации от 24.02.2009 № 160 «О порядке установления охранных зон объектов электросетевого хозяйства и особых условий использования земельных участков, расположенных в границах таких зон»;
- постановление Правительства Российской Федерации от 26.08.2013 № 736 «О некоторых вопросах установления охранных зон объектов электросетевого хозяйства»;
- распоряжение Правительства Российской Федерации от 19.03.2013 № 384-р «Об утверждении схемы территориального планирования Российской Федерации в области федерального транспорта (железнодорожного, воздушного, морского, внутреннего водного транспорта) и автомобильных дорог федерального значения»;
- Схема территориального планирования Российской Федерации в области энергетики, утвержденная распоряжением Правительства РФ от 01.08.2016 № 1634-р (в редакции распоряжений Правительства РФ от 01.11.2016 № 2325-р, от 27.07.2017 № 1601-р, от 15.11.2017 № 2525-р, от 10.11.2018 № 2447-р, от 25.07.2019 № 1651-р, от 11.06.2020

№ 1542-р, от 08.10.2020 № 2591-р, от 28.12.2020 № 3616-р, от 27.09.2021 № 2707-р, от 09.03.2022 № 463-р, от 26.08.2022 № 2441-р);

- распоряжение Правительства Российской Федерации от 09.02.2012 № 162-р «Об утверждении перечней видов объектов федерального значения, подлежащих отображению на схемах территориального планирования Российской Федерации»;

- распоряжение Правительства Российской Федерации от 06.05.2015 № 816-р «Об утверждении схемы территориального планирования Российской Федерации в области федерального транспорта (в части трубопроводного транспорта)», с изменениями утвержденными постановлением Правительства Российской Федерации от 31.01.2017 № 166-р, от 28.12.2017 № 2973-р, от 23.05.2018 № 957-р, от 22.12.2018 № 2915-р, от 18.09.2019 № 2104-р, от 10.02.2020 № 248-р, от 19.03.2020 № 668-р, от 19.09.2020 № 2402-р, от 21.12.2020 № 3466-р, от 09.04.2021 № 923-р, от 24.07.2021 № 2068-р, от 25.11.2021 № 3326-р, от 10.02.2022 № 220-р, от 24.07.2022 № 2418-р);

- приказ Минэкономразвития России от 09.01.2018 № 10 «Об утверждении Требований к описанию и отображению в документах территориального планирования объектов федерального значения, объектов регионального значения, объектов местного значения и о признании утратившим силу приказа Минэкономразвития России от 7 декабря 2016 г. № 793»;

- Схема и программа перспективного развития Единой Энергетической системы России на 2021-2027 годы, утвержденная приказом Минэнерго России № 88 от 26.02.2021;

- приказ Росреестра № П/369 от 01.08.2014 «О реализации информационного взаимодействия при ведении государственного кадастра недвижимости в электронном виде»;

- приказ Министерства регионального развития Российской Федерации от 26.05.2011 № 244 «Об утверждении Методических рекомендаций по разработке проектов генеральных планов поселений и городских округов»;

- приказ Госгортехнадзора России от 15.12.2000 № 124 «О Правилах охраны газораспределительных сетей»;

- приказ Росавиации от 17.04.2020 № 395-П «Об установлении приаэродромной территории аэродрома Москва (Шереметьево)»;

- приказ Росавиации от 17.04.2020 № 394-П «Об установлении приаэродромной территории аэродрома Москва (Внуково)»;

- постановление Главного государственного санитарного врача Российской Федерации от 14.03.2002 № 10 «О введении в действие санитарных правил и норм «Зоны санитарной охраны источников водоснабжения и водопроводов питьевого назначения. СанПиН 2.1.4.1110-02»;

- постановление Главного государственного санитарного врача Российской Федерации от 25.09.2007 № 74 «О введении в действие новой редакции санитарно-эпидемиологических правил и нормативов СанПин 2.2.1/2.1.1.1200-03 «Санитарно-защитные зоны и санитарная классификация предприятий, сооружений и иных объектов»;

- постановление Главного государственного санитарного врача Российской Федерации от 28.01.2021 № 3 (ред. от 14.02.2022) «Об утверждении санитарных правил и норм СанПиН 2.1.3684-21 «Санитарно-эпидемиологические требования к содержанию территорий городских и сельских поселений, к водным объектам, питьевой воде и питьевому водоснабжению, атмосферному воздуху, почвам, жилым помещениям, эксплуатации производственных, общественных помещений, организации и проведению санитарно-противоэпидемических (профилактических) мероприятий»;

- постановление Главного государственного санитарного врача Российской Федерации от 30.04.2010 № 45 «Об утверждении СП 2.1.4.2625-10 «Зоны санитарной охраны источников питьевого водоснабжения г. Москвы»;

- правила охраны магистральных трубопроводов (утверждены постановлением Госгортехнадзора Российской Федерации от 22.04.1992 № 9, заместителем Министра топлива и энергетики России 29.04.1992);
- СП 42.13330.2016. Свод правил. Градостроительство. Планировка и застройка городских и сельских поселений. Актуализированная редакция СНиП 2.07.01-89* (утв. Приказом Минстроя России от 30.12.2016 № 1034/пр) (ред. от 31.05.2022);
- СП 36.13330.2012 Магистральные трубопроводы. Актуализированная редакция СНиП 2.05.06-85* (утвержден приказом Госстроя от 25.12.2012 № 108/ГС);
- Закон Московской области от 24.07.2014 № 106/2014-ОЗ (ред. от 27.12.2021) «О перераспределении полномочий между органами местного самоуправления муниципальных образований Московской области и органами государственной власти Московской области»;
- Закон Московской области 08.02.2018 № 11/2018-ОЗ «Об объектах культурного наследия (памятниках истории и культуры) в Московской области»;
- Закон Московской области от 07.03.2007 № 36/2007-ОЗ «О Генеральном плане развития Московской области»;
- Закон Московской области от 17.07.2007 № 115/2007-ОЗ «О погребении и похоронном деле в Московской области»;
- Закон Московской области от 12.06.2004 № 75/2004-ОЗ «Об обороте земель сельскохозяйственного назначения на территории Московской области»;
- Закон Московской области от 05.12.2014 № 164/2014-ОЗ «О видах объектов областного значения, подлежащих отображению на схемах территориального планирования Московской области, видах объектов местного значения муниципального района, поселения, городского округа, подлежащих отображению на схеме территориального планирования муниципального района, генеральном плане поселения, генеральном плане городского округа Московской области»;
- постановление Губернатора Московской области от 30.04.2020 № 217-ПГ «Об утверждении схемы и программы перспективного развития электроэнергетики Московской области на период 2021 – 2025 годов»;
- постановление Правительства Московской области от 20.12.2004 № 778/50 «Об утверждении Программы Правительства Московской области «Развитие газификации в Московской области до 2030 года»;
- постановление Правительства Московской области от 11.07.2007 № 517/23 «Об утверждении Схемы территориального планирования Московской области — основных положений градостроительного развития»;
- постановление Правительства Московской области от от 23.06.2020 № 362/19 «О внесении изменений в схему развития и размещения особо охраняемых природных территорий в Московской области»;
- постановление Правительства Московской области от 25.03.2016 № 230/8 «Об утверждении Схемы территориального планирования транспортного обслуживания Московской области»;
- постановление Правительства Московской области от 20.03.2014 № 168/9 «О развитии транспортно-пересадочных узлов на территории Московской области»;
- постановление Правительства Московской области от 17.08.2015 № 713/30 «Об утверждении нормативов градостроительного проектирования Московской области»;
- постановление Правительства Московской области от 30.12.2014 № 1169/51 «Об утверждении положения о подготовке проектов документов территориального планирования муниципальных образований Московской области и

направления их на утверждение в представительные органы местного самоуправления муниципального района, городского округа»;

- постановление Правительства Московской области от 15.03.2002 № 84/9 «Об утверждении списка памятников истории и культуры»;

- постановление Правительства Московской области от 28.03.2017 № 221/10 «О нормативах минимальной обеспеченности населения Московской области площадью торговых объектов»;

- постановление Правительства Московской области от 28.12.2018 № 1023/45 «О Стратегии социально-экономического развития Московской области на период до 2030 года»;

- Постановление Правительства Московской области от 09.10.2018 № 715/36 (ред. от 05.07.2022) «О досрочном прекращении реализации государственной программы Московской области «Здравоохранение Подмосковья» на 2014-2020 годы и утверждении государственной программы Московской области «Здравоохранение Подмосковья» на 2019-2024 годы» (вместе с «Перечнем постановлений Правительства Московской области в сфере здравоохранения, признанных утратившими силу»);

- постановление Правительства Московской области от 13.10.2020 № 730/33 «О досрочном прекращении реализации государственной программы Московской области «Культура Подмосковья» и утверждении государственной программы Московской области «Культура Подмосковья»;

- распоряжение Министерства культуры Московской области от 20.03.2020 № 17РВ-37 «Об утверждении методических рекомендаций о применении нормативов и норм ресурсной обеспеченности населения в сфере культуры на территории Московской области»;

- постановление Правительства Московской области от 15.10.2019 № 734/36 «Об утверждении государственной программы Московской области «Образование Подмосковья» на 2020–2025 годы и признании утратившим силу постановления Правительства Московской области от 25.10.2016 № 784/39 «Об утверждении государственной программы Московской области «Образование Подмосковья» на 2017–2025 годы»;

- постановление Правительства Московской области от 25.10.2016 № 783/39 «Об утверждении государственной программы Московской области «Социальная защита населения Московской области» на 2017–2024 годы»;

- постановление Правительства Московской области от 17.10.2017 № 851/38 «О прогнозе социально-экономического развития Московской области на среднесрочный период 2018–2020 годов»;

- постановление Правительства Московской области от 26.03.2019 № 172/10 «О внесении изменений в постановление Правительства Московской области от 09.10.2018 № 727/36 «О досрочном прекращении реализации государственной программы Московской области «Сельское хозяйство Подмосковья» и утверждении государственной программы Московской области «Сельское хозяйство Подмосковья»;

- постановление Правительства Московской области от 25.10.2016 № 788/39 «Об утверждении государственной программы Московской области «Предпринимательство Подмосковья» на 2017–2024 годы»;

- постановление Правительства Московской области от 25.10.2016 № 795/39 «Об утверждении государственной программы Московской области «Экология и окружающая среда Подмосковья» на 2017–2026 годы»;

- постановление Правительства Московской области от 25.10.2016 № 790/39 «Об утверждении государственной программы Московской области «Жилище» на 2017–2027 годы»;

- постановление Правительства Московской области от 26.09.2019 № 656/32 «О внесении изменений в некоторые постановления Правительства Московской области по вопросам формирования Перечня особо ценных продуктивных сельскохозяйственных угодий, расположенных на территории Московской области, использование которых для других целей не допускается»;
- решение Исполкома Моссовета и Мособлисполкома от 17.04.1980 № 500-1143 «Об утверждении проекта установления красных линий границ зон санитарной охраны источников водоснабжения г. Москвы в границах ЛПЗП»;
- постановление Правительства Москвы и Правительства Московской области от 17.12.2019 № 1705-ПП/970/44 «О зонах санитарной охраны источников питьевого и хозяйственно-бытового водоснабжения на территории города Москвы и Московской области»;
- распоряжение Министерства сельского хозяйства и продовольствия Московской области от 10.10.2019 № 20РВ-349 «Об утверждении Перечня особо ценных продуктивных сельскохозяйственных угодий, расположенных на территории Московской области, использование которых для других целей не допускается»;
- генеральная схема газоснабжения Московской области до 2030 года, разработанная ОАО «Газпром промгаз» при участии АО «Мособлгаз», одобренная утвержденным решением Межведомственной комиссии по вопросам энергообеспечения Московской области от 14.11.2013 № 11;
- приказ министра энергетики Московской области от 16.12.2021 № 48 «Об утверждении изменений, вносимых в инвестиционную программу акционерного общества «Московская областная энергосетевая компания», утвержденную приказом министра энергетики Московской области от 18.12.2019 № 105, с изменениями, внесенными приказом министра энергетики Московской области от 30.10.2020 № 66 (Инвестиционная программа АО Мособлэнерго на 2021-2025 годы);
- совместная инвестиционная программа ПАО «Газпром» и Правительства Московской области: «Программа развития газоснабжения и газификации Московской области на период 2021-2025 годы, подписанной 18.11.2020 г. Губернатором Московской области Воробьевым А.Ю. и Председателем Правления ПАО «Газпром» Миллером А.Б.;
- постановление Губернатора Московской области от 30.04.2021 № 115-ПГ «Об утверждении схемы и программы перспективного развития электроэнергетики Московской области на период 2022-2026 годов»;
- схема и программа перспективного развития электроэнергетики Московской области на период 2022-2026 годов;
- постановление Правительства Московской области от 30.12.2020 № 1069/43 «Об утверждении Региональной программы газификации жилищно-коммунального хозяйства, промышленных и иных организаций Московской области на период 2020-2024 годов»;
- приказ Министерства энергетики России от 28.02.2022 № 146 «Об утверждении схемы и программы развития Единой энергетической системы России на 2022 - 2028 годы»;
- приказ Минэнерго России от 28.12.2021 № 35@ «Об утверждении изменений, вносимых в инвестиционную программу ПАО «ФСК ЕЭС» на 2020 - 2024 годы, утвержденную приказом Минэнерго России от 27.12.2019 № 36@, с изменениями, внесенными приказом Минэнерго России от 30.12.2020 № 34@»;
- приказ Минэнерго России от 28.12.2021 № 36@ «Об утверждении изменений, вносимых в инвестиционную программу ПАО «Россети Московский регион» на 2015 - 2025 годы, утвержденную приказом Минэнерго России от 16.10.2014 № 735, с изменениями, внесенными приказом Минэнерго России от 26.12.2019 № 33@» (Инвестиционная программа ПАО «Россети Московский регион»);

- постановление Правительства Московской области от 19.04.2022 № 393/15 «О внесении изменений в Программу Правительства Московской области «Развитие газификации в Московской области до 2030 года»;

- Приказ Министерства спорта Российской Федерации от 19.08.2021 № 649 «О рекомендованных нормативах и нормах обеспеченности населения объектами спортивной инфраструктуры»;

- Приказ Министерства спорта Российской Федерации от 18.03.2018 № 244 «Об утверждении методических рекомендаций о применении нормативов и норм при определении потребности субъектов Российской Федерации в объектах физической культуры и спорта»;

- Закон Московской области от 23.07.2003 № 96/2003-ОЗ «Об особо охраняемых природных территориях»;

- Постановление Правительства Московской области от 11.02.2009 № 106/5 (ред. от 16.08.2021) «Об утверждении Схемы развития и размещения особо охраняемых природных территорий в Московской области»;

- постановление Правительства Российской Федерации от 19.02.2015 № 138 «Об утверждении Правил создания охранных зон отдельных категорий особо охраняемых природных территорий, установления их границ, определения режима охраны и использования земельных участков и водных объектов в границах таких зон»;

- приказ Росреестра от 26.07.2022 № П/0292 «Об установлении формы графического описания местоположения границ населенных пунктов, территориальных зон, особо охраняемых природных территорий, зон с особыми условиями использования территории, формы текстового описания местоположения границ населенных пунктов, территориальных зон, требований к точности определения координат характерных точек границ населенных пунктов, территориальных зон, особо охраняемых природных территорий, зон с особыми условиями использования территории, формату электронного документа, содержащего сведения о границах населенных пунктов, территориальных зон, особо охраняемых природных территорий, зон с особыми условиями использования территории» (Зарегистрировано в Минюсте России 26.09.2022 № 70233);

- постановление Правительства Московской области от 04.10.2022 № 1071/35 «О досрочном прекращении реализации государственной программы Московской области «Строительство объектов социальной инфраструктуры» и утверждении государственной программы Московской области «Строительство объектов социальной инфраструктуры» на 2023-2027 годы»;

- Постановление Правительства Московской области от 04.10.2022 № 1066/35 «О досрочном прекращении реализации государственной программы Московской области «Спорт Подмосковья» и утверждении государственной программы Московской области «Спорт Подмосковья» на 2023-2027 годы»;

- постановление Правительства Московской области от 04.10.2022 № 1061/35 «О досрочном прекращении реализации государственной программы Московской области «Развитие инженерной инфраструктуры и энергоэффективности на 2018 - 2026 годы» и утверждении государственной программы Московской области «Развитие инженерной инфраструктуры, энергоэффективности и отрасли обращения с отходами на 2023 - 2028 годы»»;

- постановление Правительства Московской области от 30.12.2022 № 1522/48 «О внесении изменений в Программу Правительства Московской области «Развитие газификации в Московской области до 2030 года»».

При подготовке генерального плана учтены сведения государственного кадастра недвижимости, генеральный план Одинцовского городского округа Московской области, за исключением территории бывшего городского округа Звенигород Московской области, утвержденный Решением Совета депутатов Одинцовского городского округа Московской области от 15.12.2021 № 12/31.

1. Общие сведения

Земельный участок с кадастровым номером 50:20:0000000:306552 расположен в границах Одинцовского городского округа Московской области вблизи д. Немчиново.

Площадь земельного участка составляет 3,8 га.

2. Сведения о планах и программах комплексного социально-экономического развития

Программы Московской области

Государственная программа Московской области «Архитектура и градостроительство Подмосковья».

Государственная программа Московской области «Здравоохранение Подмосковья».

Государственная программа Московской области «Культура Подмосковья».

Государственная программа Московской области «Образование Подмосковья».

Государственная программа Московской области «Социальная защита населения Московской области».

Государственная программа Московской области «Спорт Подмосковья».

Государственная программа Московской области «Сельское хозяйство Подмосковья».

Государственная программа Московской области «Экология и окружающая среда Подмосковья».

Государственная программа Московской области «Безопасность Подмосковья».

Государственная программа Московской области «Жилище».

Государственная программы Московской области «Развитие инженерной инфраструктуры и энергоэффективности».

Государственная программы Московской области «Предпринимательство Подмосковья».

Государственная программы Московской области «Управление имуществом и финансами Московской области».

Государственная программы Московской области «Развитие институтов гражданского общества, повышение эффективности местного самоуправления и реализации молодежной политики в Московской области».

Государственная программа Московской области «Развитие и функционирование дорожно-транспортного комплекса».

Государственная программа Московской области «Цифровое Подмосковье».

Государственная программа Московской области «Формирование современной комфортной городской среды».

Государственная программа Московской области «Строительство объектов социальной инфраструктуры».

Государственная программа Московской области «Переселение граждан из аварийного жилищного фонда в Московской области».

Региональная программа газификации жилищно-коммунального хозяйства, промышленных и иных организаций Московской области на период 2020–2024 годов.

Программа перспективного развития электроэнергетики Московской области на период 2022–2026 годов.

Инвестиционные программы энергоснабжающих организаций (ПАО «ФСК ЕЭС», ПАО «Россети Московский регион», ОАО «РЖД», ФГБУ «КиМ»; АО «Мособлэнерго» и др.).

Программы городского округа

№ п/п	Наименование муниципальной программы
1.	Здравоохранение
2.	Культура
3.	Образование
4.	Социальная защита населения
5.	Спорт
6.	Развитие сельского хозяйства
7.	Экология и окружающая среда
8.	Безопасность и обеспечение безопасности жизнедеятельности населения
9.	Жилище
10.	Развитие инженерной инфраструктуры и энергоэффективности
11.	Предпринимательство
12.	Управление имуществом и муниципальными финансами
13.	Развитие институтов гражданского общества, повышение эффективности местного самоуправления и реализации молодежной политики
14.	Развитие и функционирование дорожно - транспортного комплекса
15.	Цифровое муниципальное образование
16.	Архитектура и градостроительство
17.	Формирование современной комфортной городской среды
18.	Строительство объектов социальной инфраструктуры
19.	Переселение граждан из аварийного жилищного фонда

3. Обоснование выбранного варианта размещения объектов местного значения городского округа на основе анализа использования территорий

3.1. Земельный участок с кадастровым номером 50:20:0000000:306552 в системе расселения Московской области

В соответствии со Схемой территориального планирования Московской области – основными положениями градостроительного развития (далее – СТП МО), утвержденной постановлением Правительства Московской области от 11.07.2007 № 517/23 (ред. 11.10.2021), земельный участок с кадастровым номером 50:20:0000000:306552 входит в состав Истринско-Звенигородско-Одинцовской устойчивой системы расселения, которая по доминирующим признакам функционального освоения и пространственной организации является рекреационно-городской. Согласно СТП МО для земельного участка определена субурбанизированная модель пространственной организации территорий. Для субурбанизированной модели развития территории характерны низкая или средняя плотность застройки, средние темпы строительства, непосредственная связь с Москвой.

Внешние рассматриваемой территории с г. Москвой и муниципальными образованиями Московской области осуществляются по автомобильной дороге общего пользования регионального значения 53 км МКАД - Сколково (Сколковское шоссе) и автомобильной дороге местного значения, обеспечивающей подъезд к д. Немчиново от Инновационного центра Сколково.

3.2. Структура землепользования

В настоящее время земельный участок с кадастровым номером 50:20:0000000:306552 имеет категорию «земли лесного фонда». Площадь земельного участка составляет 3,8 га.

3.3. Планируемое функциональное зонирование территории

Параметры функциональных зон и режимы их использования применяются с учетом:

- Ограничений в зонах с особыми условиями использования территории, установленных в соответствии с действующим законодательством. Зоны с особыми условиями использования территорий отображены в материалах по обоснованию генерального плана на Карте зон с особыми условиями использования территории в границах муниципального образования применительно к земельному участку с кадастровым номером 50:20:0000000:306552.

Границы функциональных зон определены с учетом границ городского округа, границ населенных пунктов, естественных границ природных, линейных объектов, границ земельных участков. Функциональные зоны преимущественно объединены в значительные по площади территории, имеющие общую функционально-планировочную структуру и отделенные от других территорий ясно определяемыми границами (естественными границами природных объектов, искусственными границами (железные и автомобильные дороги, каналы, урбанизированные/освоенные территории, красные линии, границы земельных участков) и т.п.).

Зоны различного функционального назначения могут включать в себя:

1) территории общего пользования, занятые площадями, улицами, проездами, дорогами, набережными, скверами, бульварами, водоемами и другими объектами;

2) территории, занятые участками коммунальных и инженерных объектов, участками объектов социально-бытового обслуживания;

3) территории, занятые участками, имеющими виды функционального назначения, отличные от вида (видов) функционального назначения функциональной зоны, и занимающими менее 25% территории функциональной зоны. Иное может быть уточнено в рамках разработки проекта планировки территории.

В целях наиболее эффективного использования территорий, допускается в составе функциональных зон, не предусматривающих жилищного строительства, расположенных в границах населенных пунктов, размещение любых нежилых объектов при условии соблюдения нормативов градостроительного проектирования, требований технических регламентов, санитарных правил и норм, иных обязательных требований, предусмотренным действующим законодательством, без внесения изменений в генеральный план. Перечень видов объектов капитального строительства, допустимых к размещению в составе функциональных зон, не предусматривающих жилищного строительства, расположенных в границах населенных пунктов, определяется с учетом градостроительных регламентов, установленных в правилах землепользования и застройки.*

* применяется к территории городского округа

Для рассматриваемой территории устанавливаются следующие функциональные зоны:

1. Зоны рекреационного назначения

- зона озелененных территорий (лесопарки, парки, сады, скверы, бульвары, городские леса и другие) **P1**

- зона объектов отдыха и туризма **P5**

В состав зон рекреационного назначения могут включаться территории, занятые лесами, открытыми озелененными и ландшафтными пространствами, скверами, парками, благоустроенными садами, водными объектами, пляжами, в том числе могут включаться объекты, используемые и предназначенные для массового долговременного и кратковременного отдыха населения, всех видов туризма, занятий физической культурой и спортом.

Развитие зон рекреационного назначения предусматривается для создания комфортной и эстетически привлекательной среды для отдыха и времяпрепровождения населения, организации благоустроенных прогулочных пространств, благоустроенных пляжей и набережных, вместе с сопутствующими объектами туризма, сохранения и развития существующих и перспективных домов и баз отдыха, содержания в надлежащем состоянии скверов в населенных пунктах, лесных массивов.

Зона озелененных территорий P1 установлена для обеспечения условий сохранения и использования земельных участков озеленения в целях проведения досуга, а также для создания экологически чистой окружающей среды в интересах здоровья населения, сохранения и воспроизводства зеленых насаждений, обеспечения их рационального использования.

Зона P1 включает в себя территории, занятые лесопарками, парками, садами, скверами, бульварами, городскими лесами, водными объектами, объектами, связанными с обслуживанием данной зоны, объектами отдыха, досуга и развлечений граждан, а также иные озелененные территории.

В границах зоны P1 допускается размещение объектов коммунального и бытового обслуживания, а также территорий рекреационного назначения и благоустройства при объектах социально-культурного обслуживания населения и при объектах жилой застройки.

Озелененная территория береговых полос водных объектов вправе использоваться (без использования механических транспортных средств) для передвижения и пребывания около них, в том числе для осуществления любительского рыболовства и причаливания плавучих средств.

Зона объектов отдыха и туризма P5 установлена для размещения природных, исторических, социально-культурных объектов, включая объекты туристского показа, а также иных объектов, способных удовлетворить духовные и иные потребности туристов, содействовать поддержанию их жизнедеятельности, восстановлению и развитию их физических сил, а также для размещения объектов санаторно-курортного лечения в профилактических, лечебных и реабилитационных целях.

Функциональные зоны	Местоположение	Мероприятия территориального планирования	Площадь зоны, га	Параметры планируемого развития *	Планируемые для размещения объекты федерального(Ф) и регионального(Р) значения
Зона озелененных территорий (лесопарки, парки, сады, скверы, бульвары, городские леса и другие) P1	вблизи д. Немчиново (часть зу 50:20:0000000:306552)	Планируемая функциональная зона	0,74	в соответствии с РНГП/ППТ/ГК	-
Зона объектов отдыха и туризма P5	вблизи д. Немчиново (часть зу 50:20:0000000:306552)	Планируемая функциональная зона	3,06	в соответствии с РНГП/ППТ/ГК	-
	ИТОГО га		3,8		

* РНГП – региональные нормативы градостроительного проектирования Московской области; ППТ – проект планировки территории; ГК – градостроительная концепция, одобренная решением Градостроительного совета Московской области. Параметры планируемого развития функциональных зон устанавливаются в соответствии с РНГП в зависимости от типа устойчивой системы расселения, типа населенных пунктов, численности населения и других показателей, могут быть уточнены на стадии ГК и ППТ.

3.4. Социально-экономическое развитие территории

3.4.1. Население. Трудовые ресурсы

Земельный участок с кадастровым номером 50:20:0000000:306552 свободен от застройки для постоянного и временного проживания, население на нем не зарегистрировано.

3.4.2. Развитие жилых территорий

Генеральным планом не предусматривается размещение объектов жилого назначения на рассматриваемой территории.

3.4.3. Сезонное население и развитие территорий, предназначенных для ведения садоводства и огородничества

Генеральным планом не предусматривается развитие территорий для ведения садоводства и огородничества.

3.4.4. Планируемое размещение объектов социально-культурного и коммунально-бытового обслуживания

В связи с отсутствием существующего и планируемого населения на рассматриваемой территории строительство объектов социальной инфраструктуры федерального и регионального значения не предусмотрено, потребность в объектах социальной инфраструктуры местного значения отсутствует.

3.4.5. Предложения по созданию мест приложения труда

На земельном участке с кадастровым номером 50:20:0000000:306552 планируется организация лыжного спортивного центра, что позволит организовать около 0,03 тыс. рабочих мест.

3.5. Развитие транспортной инфраструктуры

Транспортная инфраструктура Одинцовского городского округа Московской области применительно к земельному участку с кадастровым номером 50:20:0000000:306552 представлена автомобильными дорогами общего пользования регионального и местного значения¹.

Автомобильные дороги общего пользования регионального или межмуниципального значения обеспечивают транспортные связи Одинцовского городского округа с другими муниципальными образованиями и между населенными пунктами. Автомобильные дороги местного значения в границах городского округа обеспечивают подъезд к населенным пунктам с выходом на сеть автомобильных дорог регионального или межмуниципального значения и обслуживают территории населенных пунктов (УДС).

¹ Согласно Федеральному закону от 07.11.2007 N 257ФЗ «Об автомобильных дорогах и о дорожной деятельности в Российской Федерации и внесении изменений в отдельные законодательные акты Российской Федерации» (ред. от 27.12.2018 г), ст.5, п. 11.

Генеральный план выполнен с учетом:

- Схемы территориального планирования Российской Федерации в области федерального транспорта (железнодорожного, воздушного, морского, внутреннего водного транспорта) и автомобильных дорог федерального значения, утвержденной распоряжением Правительства Российской Федерации № 384-р от 19.03.2013 (ред. от 23.12.2022);

- Схемы территориального планирования Российской Федерации в области федерального транспорта (в части трубопроводного транспорта), утвержденной распоряжением Правительства Российской Федерации от 06.05.2015 г. № 816-р (ред. от 24.08.2022);

- Государственной программы Московской области «Развитие инженерной инфраструктуры и энергоэффективности» на 2018-2026 годы и признании утратившими силу отдельных постановлений Правительства Московской области, утвержденной постановлением Правительства Московской области от 17.10.2017 № 863/38 (ред. от 01.11.2022);

- Государственной программы Московской области «Развитие и функционирование дорожно-транспортного комплекса на 2017-2026 годы», утвержденной постановлением Правительства Московской области от 25.10.2016 № 782/39 (ред. от 02.12.2022);

- Схемы территориального планирования транспортного обслуживания Московской области (СТП ТО МО), утвержденной постановлением Правительства Московской области от 25.03.2016 № 230/8 (ред. от 07.07.2022);

- Генерального плана Одинцовского городского округа Московской области, за исключением территории бывшего городского округа Звенигород Московской области, утвержденного Решением Совета депутатов Одинцовского городского округа Московской области от 15.12.2021 № 12/31.

3.5.1. Внешний транспорт

Земельный участок с кадастровым номером 50:20:0000000:306552 расположен в восточной части Одинцовского городского округа.

Внешние транспортные связи рассматриваемой территории с Москвой и центрами муниципальных образований Московской области осуществляются автомобильным транспортом. (см. п. 3.5.1.3).



Рис.3.5.1.1 Схема внешних связей Одинцовского городского округа Московской области применительно к земельному участку с кадастровым номером 50:20:0000000:306552



Рис. 3.5.1.2 Фрагмент «Схемы территориального планирования транспортного обслуживания Московской области» применительно к земельному участку с кадастровым номером 50:20:0000000:306552

3.5.1.1 Железнодорожный транспорт

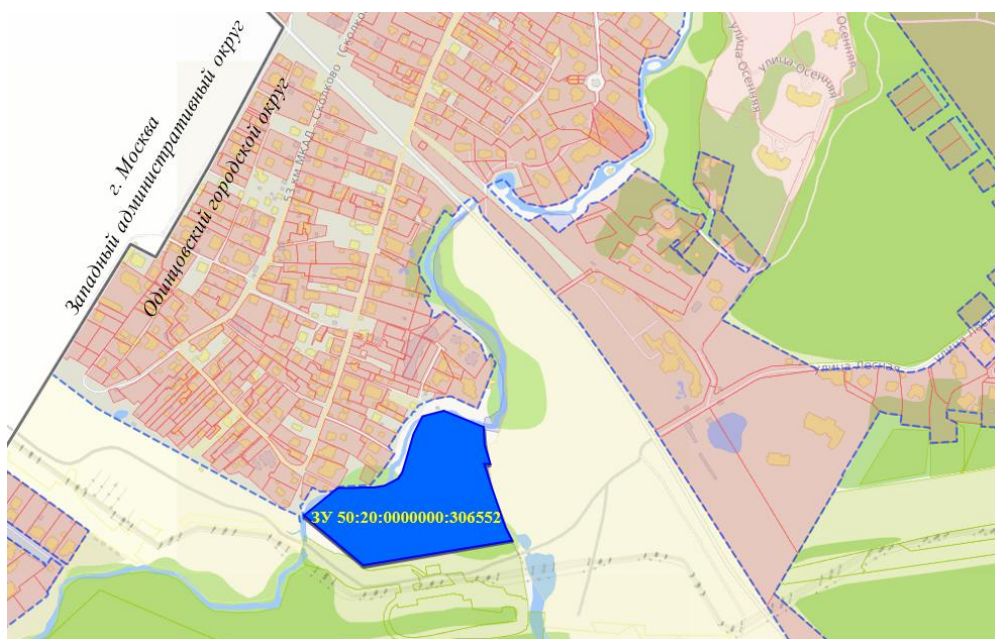
Существующее положение

На рассматриваемой территории объекты железнодорожного транспорта отсутствуют.

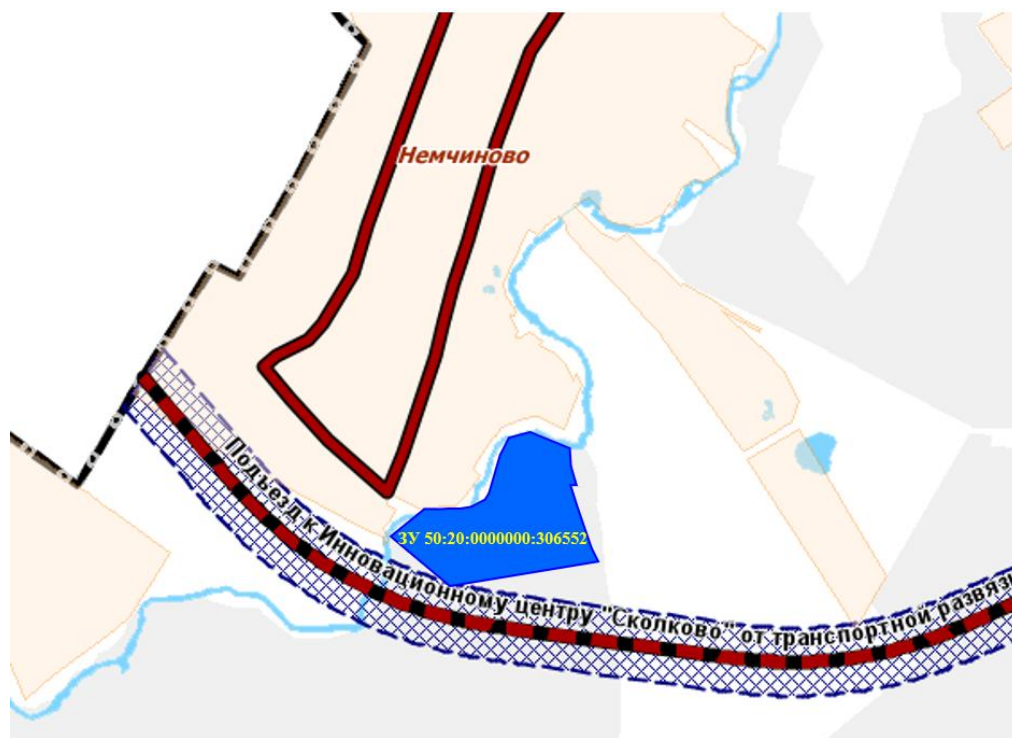
Проектные мероприятия

В соответствии со **Схемой территориального планирования Российской Федерации в области федерального транспорта (железнодорожного, воздушного, морского, внутреннего водного транспорта) и автомобильных дорог федерального значения**, утвержденной распоряжением Правительства Российской Федерации от 19.03.2013 № 384-р, а также документами ОАО «РЖД», как субъекта естественных монополий, на основании и с учетом которых разрабатываются генеральные планы городских округов, на рассматриваемой территории мероприятий по развитию объектов железнодорожного транспорта не предусмотрено.

3.5.1.2 Рельсовый транспорт

Существующее положение

На рассматриваемой территории объекты рельсового транспорта отсутствуют.

Проектные мероприятия

В соответствии с со Схемой территориального планирования транспортного обслуживания Московской области на рассматриваемой территории мероприятий по развитию объектов рельсового транспорта не предусмотрено.

3.5.1.3 Автомобильные дороги

Существующее положение

Основной каркас автодорожной сети Одинцовского городского округа, применительно к земельному участку с кадастровым номером 50:20:0000000:306552, обеспечивающий внешние связи с субъектом Российской Федерации г. Москвой,

муниципальными образованиями Московской области, составляют автомобильная дорога общего пользования регионального значения 53 км МКАД - Сколково (Сколковское шоссе) и автомобильная дорога местного значения обеспечивающая подъезд к д. Немчиново от Инновационного центра Сколково.

53 км МКАД - Сколково (Сколковское шоссе) - обычная автомобильная дорога общего пользования имеет 2 полосы движения. Автомобильная дорога, обеспечивает транспортную связь между Москвой и Одинцовский городским округом с выходом на транспортную развязку Московской кольцевой автомобильной дороги.

Трасса автомобильной дороги проходит **вне границ** земельного участка с кадастровым номером 50:20:0000000:306552.

На всем протяжении автомобильной дороги организовано движение общественного пассажирского транспорта. В границах д. Немчиново остановочные пункты оборудованы заездными «карманами». На дороге организованы пешеходные переходы, нанесена разметка на проезжей части, установлены дорожные знаки.

подъезд к д. Немчиново от Инновационного центра Сколково — обычная автомобильная дорога общего пользования, имеет 2 полосы для движения автотранспорта. Автомобильная дорога осуществляет транспортную связь территории Одинцовского городского округа с г. Москвой с выходом на территорию Инновационного центра Сколково.

Трасса автомобильной дороги проходит **вне границ** земельного участка с кадастровым номером 50:20:0000000:306552 в 0,3 км от восточной границы участка.

На всем участке от Сколковское шоссе до Инновационного центра Сколково организовано движение общественного пассажирского транспорта. На автомобильной дороге в границах д. Немчиново остановочные пункты отсутствуют.

Проектные мероприятия

В соответствии со Схемой территориального планирования транспортного обслуживания Московской области на рассматриваемой территории предусмотрены следующие мероприятия:

- строительство автомобильной дороги регионального значения **Подъезд к Инновационному центру "Сколково" от транспортной развязки на 50 км МКАД (32020903)**, по параметрам II технической категории, с 2 полосами движения с зоной планируемого размещения 100 м.

Трасса автомобильной дороги проходит **вне границ** земельного участка с кадастровым номером 50:20:0000000:306552, к югу от рассматриваемой территории.

Южная часть земельного участка с кадастровым номером 50:20:0000000:306552 частично расположена в **зоне планируемого размещения** автомобильной дороги (см. рис. 3.5.1.2).

Государственной программой Московской области «Развитие и функционирование дорожно-транспортного комплекса на 2017-2026 годы» (п. 12.9. Строительство и реконструкция сети автомобильных дорог, планируемые к реализации после подтверждения источников финансирования) приведены сведения по развитию транспортной инфраструктуры регионального значения в границах Одинцовского городского округа Московской области:

3. Строительство подъезда к Инновационному центру "Сколково" от транспортной развязки на 50 км МКАД в Одинцовском муниципальном районе Московской области.

3.5.1.4 Воздушный транспорт

Существующее положение

На рассматриваемой территории объекты воздушного транспорта отсутствуют.

Проектные мероприятия

В соответствии со Схемой территориального планирования транспортного обслуживания Московской области на рассматриваемой территории мероприятия по развитию объектов воздушного транспорта отсутствуют.

3.5.1.5 Водный транспорт

Существующее положение

На рассматриваемой территории объекты водного транспорта отсутствуют.

Проектные мероприятия

В соответствии с Схемой территориального планирования Российской Федерации в области федерального транспорта (железнодорожного, воздушного, морского, внутреннего водного транспорта) и автомобильных дорог федерального значения и Схемой территориального планирования транспортного обслуживания Московской области на рассматриваемой территории мероприятия по развитию объектов водного транспорта отсутствуют.

3.5.1.6 Трубопроводный транспорт

Существующее положение

На рассматриваемой территории объекты трубопроводного транспорта отсутствуют.

Проектные мероприятия

В соответствии со схемой территориального планирования Российской Федерации в области федерального транспорта (в части трубопроводного транспорта) на рассматриваемой территории мероприятия по развитию объектов трубопроводного транспорта отсутствуют.

3.5.2. Транспортная инфраструктура в границах рассматриваемой территории

3.5.2.1 Автомобильные дороги и улично-дорожная сеть

Существующее положение

На территории земельного участка с кадастровым номером 50:20:0000000:306552 автомобильные дороги отсутствуют.

Проектные мероприятия

Мероприятия по транспортному обслуживанию территории земельного участка с кадастровым номером 50:20:0000000:306552 определены в схеме транспортного обслуживания проектируемой лыжной базы у д. Немчиново, согласованной Министерством транспорта и дорожной инфраструктуры Московской области (письмо от 09.08.2023 №22Исх-13548) и Администрацией Одинцовского городского округа Московской области (письмо от 24.07.2023 № 136-01Исх-15433П).



Рисунок 3.5.2.1.1 Схема транспортного обслуживания проектируемой лыжной базы у д. Немчиново

3.5.2.2 Организация пешеходного и велосипедного движения

Существующее положение

На рассматриваемой территории пешеходное и велосипедное движения отсутствует.

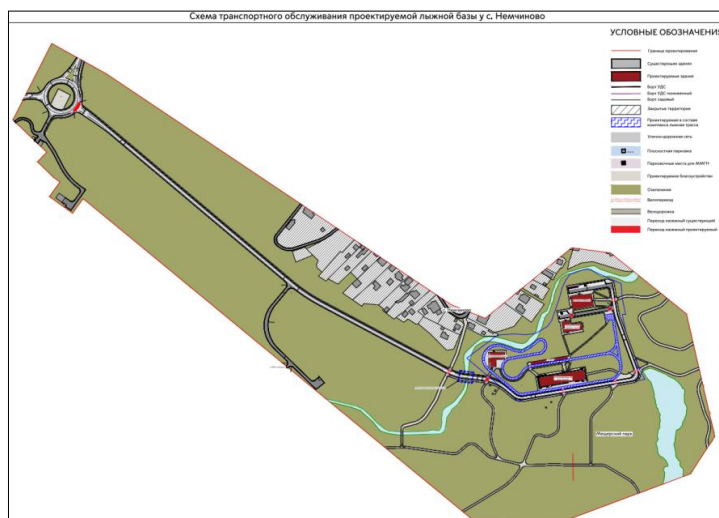
Проектные мероприятия

На рассматриваемой территории не планируется размещение объектов жилой застройки. В соответствии с нормативами градостроительного проектирования Московской области (от 17.08.2015 № 713/30) расчет велодорожек на данной территории не требуется.

3.5.2.3 Сооружения и объекты для хранения и обслуживания транспортных средств

На рассматриваемой территории размещение жилой застройки не предусмотрено. Расчет машино - мест для постоянного хранения личного автомобильного транспорта на данную территорию не требуется.

Мероприятия по организации стояночных мест для обслуживания лыжной базы на земельном участке с кадастровым номером 50:20:0000000:306552 будут определены в проекте планировки данной территории.

3.5.2.4. Объекты технического сервиса автотранспортных средств

Существующее положение

В настоящее время на земельном участке с кадастровым номером 50:20:0000000:306552 объекты технического обслуживания автотранспортных средств отсутствуют

Проектные мероприятия

Мероприятия по организации объектов технического обслуживания автотранспортных средств, применяемых для обслуживания лыжной базы на земельном участке с кадастровым номером 50:20:0000000:306552, будут определены в проекте планировки данной территории.

3.5.2.5 Объекты топливозаправочного комплекса

Существующее положение

В настоящее время на земельном участке с кадастровым номером 50:20:0000000:306552 объекты топливозаправочного комплекса отсутствуют.

Ближайшие объекты топливозаправочного комплекса расположены на Сколковском шоссе в районе р.п. Заречье.

Проектные мероприятия

В соответствии с Государственной программой Московской области «Развитие инженерной инфраструктуры и энергоэффективности» на 2018-2026 годы мероприятия по развитию объектов топливозаправочного комплекса на рассматриваемой территории отсутствуют.

3.5.2.6 Общественный пассажирский транспорт

Существующее положение

Работа наземного общественного пассажирского транспорта по обеспечению пассажироперевозок осуществляется автобусными маршрутами, которые обслуживают филиал Государственного унитарного предприятия Московской области «Мострансавто» МАП № 6 г. Одинцово и частные перевозчики.

Применительно к земельному участку с кадастровым 50:20:0000000:306552 ближайшие остановочные пункты маршрутов общественного транспорта расположены в границах д. Немчиново на Сколковском шоссе.

Проектные мероприятия

Мероприятия по организации маршрутов общественного транспорта, применяемых для обслуживания лыжной базы на земельном участке с кадастровым номером 50:20:0000000:306552, будут определены на следующих стадиях проектирования.

3.6. Развитие инженерной инфраструктуры

Данный раздел приведен в Книге 2 Тома I. «Планировочная и инженерно-транспортная организация территории. Социально-экономическое обоснование» и содержит сведения ограниченного доступа.

4. Сведения о планируемых объектах федерального и регионального значения из документов территориального планирования федерального и регионального значения

В соответствии со Схемой территориального планирования транспортного обслуживания Московской области на рассматриваемой территории (СТП ТО МО), утвержденной постановлением Правительства Московской области от 25.03.2016 № 230/8 (ред. от 07.07.2022), южная часть земельного участка с кадастровым номером 50:20:0000000:306552 частично расположена в зоне планируемого размещения автомобильной дороги регионального значения Подъезд к Инновационному центру "Сколково" от транспортной развязки на 50 км МКАД.

5. Функционально-планировочный баланс территории*

Показатели	Существующее положение		Расчетный срок (включая первую очередь)	
	га	%	га	%
Общая площадь земель в границах рассматриваемой территории	3,80	100	3,80	100
Зона озелененных территорий (лесопарки, парки, сады, скверы, бульвары, городские леса и другие) P1	0,00	0,00	0,74	19,47
Зона объектов отдыха и туризма P5	0,00	0,00	3,06	80,53
Земли лесного фонда	3,80	100	0,00	0,00

6. Земельные участки, планируемые к переводу из одной категории в другую

* Приводится в информационно-справочных целях.

Кадастровый номер	Существующая категория земель	Планируемая категория земель	Площадь земельного участка, кв. м	Примечание
50:20:0000000:306552	Земли лесного фонда	Земли особо охраняемых территорий и объектов	38000	Приказ Комитета лесного хозяйства Московской области № 28П-726 от 14.04.2022

Приложение 1. Технико-экономические показатели. Анализ существующего положения

Показатель	Единица измерения	Существующее положение	Норматив	Требуется	Дефицит/Профицит
НАСЕЛЕНИЕ					
Численность постоянного населения по состоянию на 01.01.2022	тыс. чел.	0			
Численность сезонного населения	тыс. чел.	0			
ТРУДОВЫЕ РЕСУРСЫ И РАБОЧИЕ МЕСТА					
Численность трудовых ресурсов на 01.01.2022	тыс. чел.	0			
Численность занятых в экономике	тыс. чел.	0			
Количество рабочих мест, всего	тыс. чел.	0			
Количество рабочих мест, доля от общей численности населения	%	0			
Количество рабочих мест по видам экономической деятельности					
Бюджетный сектор	тыс. чел.	0			
образование	тыс. чел.	0			
здравоохранение и предоставление социальных услуг	тыс. чел.	0			
организация отдыха и развлечений, культуры и спорта	тыс. чел.	0			
государственное и муниципальное управление	тыс. чел.	0			

Показатель	Единица измерения	Существующее положение	Норматив	Требуется	Дефицит/ Профицит
прочие	тыс. чел.	0			
Внебюджетный сектор	тыс. чел.	0			
сельское, лесное хозяйство, охота, рыболовство и рыбоводство	тыс. чел.	0			
добыча полезных ископаемых	тыс. чел.	0			
обрабатывающие производства	тыс. чел.	0			
обеспечение электрической энергией, газом и паром; кондиционирование воздуха	тыс. чел.	0			
водоснабжение; водоотведение, организация сбора и утилизация отходов, деятельность по ликвидации загрязнений	тыс. чел.	0			
строительство	тыс. чел.	0			
торговля оптовая и розничная; ремонт автотранспортных средств и мотоциклов	тыс. чел.	0			
транспортировка и хранение	тыс. чел.	0			
деятельность гостиниц и предприятий общественного питания	тыс. чел.	0			
деятельность в области информации и связи	тыс. чел.	0			
деятельность финансовая и страховая	тыс. чел.	0			
деятельность по операциям с недвижимым имуществом	тыс. чел.	0			
деятельность профессиональная, научная и техническая	тыс. чел.	0			
деятельность административная и сопутствующие дополнительные услуги	тыс. чел.	0			
государственное управление и обеспечение военной безопасности; социальное обеспечение	тыс. чел.	0			
образование	тыс. чел.	0			
деятельность в области здравоохранения и социальных услуг	тыс. чел.	0			

Показатель	Единица измерения	Существующее положение	Норматив	Требуется	Дефицит/Профицит
деятельность в области культуры, спорта, организации досуга и развлечений	тыс. чел.	0			
предоставление прочих видов услуг	тыс. чел.	0			
Сальдо трудовой миграции	тыс. чел.	0			
ЖИЛИЩНОЕ СТРОИТЕЛЬСТВО					
Жилищный фонд	тыс. кв. м	0			
<i>многоквартирная застройка всего</i>					
площадь	тыс. кв. м	0			
проживает	тыс. чел.	0			
<i>индивидуальная застройка</i>					
площадь	тыс. кв. м	0			
проживает	тыс. чел.	0			
Средняя жилищная обеспеченность населения	кв. м/чел.	0			
Жилищная обеспеченность населения, проживающего в многоквартирной застройке	кв. м/чел.	0			
Ветхий и аварийный фонд, в том числе	тыс. кв. м	0			
ветхий фонд	тыс. кв. м	0			
аварийный фонд	тыс. кв. м	0			
Количество граждан в реестре граждан, чьи денежные средства привлечены для строительства многоквартирных домов и чьи права нарушены	чел.	0			
Площадь жилья для обеспечения жильем граждан, учтенных в реестре граждан, чьи денежные средства привлечены для строительства многоквартирных домов и чьи права нарушены	тыс. кв. м	0			

Показатель	Единица измерения	Существующее положение	Норматив	Требуется	Дефицит/Профицит
Площадь территории для строительства жилья для граждан, учтенных в реестре граждан, чьи денежные средства привлечены для строительства многоквартирных домов и чьи права нарушены	га	0			
Число семей, стоящих в очереди на улучшение жилищных условий (очередники)	семья	0			
Площадь жилья для обеспечения жильем очередников	тыс. кв. м	0			
Площадь территории для строительства жилья для очередников	га	0			
Число жителей, нуждающихся в переселении из ветхого и аварийного фонда	чел.	0			
Площадь жилья для обеспечения жильем нуждающихся в переселении из ветхого и аварийного фонда	тыс. кв. м	0			
Площадь территории для строительства жилья для нуждающихся в переселении из ветхого и аварийного фонда	га	0			
Количество многодетных семей	семья	0			
Площадь территории участков, предоставляемых многодетным семьям	га	0			
СОЦИАЛЬНОЕ И КУЛЬТУРНО-БЫТОВОЕ ОБСЛУЖИВАНИЕ					
Здравоохранение					
<i>Больничные стационары</i>					
количество	единица	0			
емкость	койка	0			
Площадь участков для строительства больничных стационаров, необходимых для покрытия дефицита	га	-	-	-	-
<i>Амбулаторно-поликлиническая сеть</i>					

Показатель	Единица измерения	Существующее положение	Норматив	Требуется	Дефицит/Профицит
количество поликлиник / ФАПов	единица	0			
емкость поликлиник / ФАПов	пос. в смену	0			
Площадь участков для строительства поликлиник / ФАПов для покрытия дефицита	га	0			
Станции скорой помощи					
количество депо	единица	0			
количество машин	автомобиль	0			
Учреждения социального обеспечения					
количество	единица	0			
емкость	место	0			
Образование и дошкольное воспитание					
Дошкольные образовательные организации					
количество	единица	0			
емкость	место	0			
фактическая наполняемость	чел.	0			
Площадь участков для строительства дошкольных образовательных организаций для покрытия дефицита	га				
Количество очередников (актуальная очередь) в дошкольных образовательных организациях	чел.	-			
в возрасте 3–7 лет	чел.	-			
Общеобразовательные организации					
количество	единица	0			
емкость	место	0			
фактическая наполняемость	чел.	0			
Количество детей, обучающихся во вторую смену	чел.	0	-	-	
Площадь участков для строительства общеобразовательных организаций для покрытия дефицита	га	0			
Учреждения дополнительного образования					

Показатель	Единица измерения	Существующее положение	Норматив	Требуется	Дефицит/Профицит
<i>Детские школы искусств</i>					
количество	единица	0			
емкость	место	0			
<i>Детско-юношеские спортивные школы</i>					
количество	единица	0			
Емкость, всего	место	0			
в том числе 6–15 лет	место	0			
<i>Спорт</i>					
ЕПС (единовременная пропускная способность)	человек	0			
Спортивные залы	тыс. кв. м площади пола	0			
Помещения для физкультурно-оздоровительных занятий	кв. м площади пола	0			
Плавательные бассейны	кв. м зеркала воды	0			
<i>Культура</i>					
Универсальные культурно-досуговые центры	мест зрительного зала	0			
зрительные залы	место	0			
<i>Предприятия торговли, общественного питания и бытового обслуживания</i>					
Предприятия общественного питания	посадочное место	0			
Предприятия бытового обслуживания	рабочее место	0			
Предприятия розничной торговли	тыс. кв. м торговой площади	0			
Бани	помывочное место	0			
<i>Памятники истории и культуры</i>					
федерального значения	единица	0	-	-	-
регионального значения	единица	0	-	-	-
выявленные	единица	0	-	-	-
<i>Пожарные депо</i>					

Показатель	Единица измерения	Существующее положение	Норматив	Требуется	Дефицит/ Профицит
количество депо	единица	0			
количество машин	автомобиль	0			
Участковые пункты полиции					
количество участковых	чел.	0			
площадь помещений	кв. м	0			
Многофункциональный центр (МФЦ)	кв. м	0			
ТРАНСПОРТНАЯ ИНФРАСТРУКТУРА					
Железнодорожный транспорт					
Протяжённость магистральных железнодорожных путей	км	-	-	-	-/-
Количество транспортно-пересадочных узлов на основе железнодорожной станции	единиц	-	-	-	-/-
Протяжённость линий высокоскоростной специализированной пассажирской магистрали (ВСМ)	км	-	-	-	-/-
Протяжённость линий рельсового скоростного пассажирского транспорта (ЛРТ)	км	-	-	-	-/-
Водный транспорт					
Количество объектов водного транспорта (грузовые пристани и причалы)	единиц	-	-	-	-/-
Воздушный транспорт					
Количество вертолетных площадок	единиц	-	2 площадки свыше 50 тыс. чел населения	-	-/-
Трубопроводный транспорт					
Протяжённость линий нефтепродуктопроводов	км	-	-	-	-/-
Пассажирский транспорт					
Протяжённость линий общественного пассажирского транспорта, в том числе:	км	-	-	-	-/-
- автобуса	км	-	-	-	-/-
- троллейбуса	км	-	-	-	-/-
- трамвая	км	-	-	-	-/-

Показатель	Единица измерения	Существующее положение	Норматив	Требуется	Дефицит/Профицит
Плотность сети линий общественного пассажирского транспорта	км/км ²	-	-	-	-/-
Автомобильные дороги					
Протяжённость автомобильных дорог общего пользования.	км	-	-	-	-/-
федерального значения	км	-	-	-	-/-
регионального значения	км	-	-	-	-/-
местного значения	км	-	-	-	-/-
частные	км	-	-	-	-/-
Плотность автомобильных дорог общего пользования	км/км ²	-	-	-	-/-
Улично-дорожная сеть					
Протяжённость улично-дорожной сети, в том числе:	км	-	-	-	-/-
- федерального значения	км	-	-	-	-/-
- регионального значения	км	-	-	-	-/-
- местного значения	км	-	-	-	-/-
Протяжённость магистральных улиц в том числе:	км	-	-	-	-/-
- федерального значения	км	-	-	-	-/-
- регионального значения	км	-	-	-	-/-
- местного значения	км	-	-	-	-/-
Протяжённость велосипедных дорожек	км	-	1 велодорожка на 15 тыс. жителей в жилой зоне, протяжённость велодорожек должна быть не менее 500 м	-	-/-
Транспортные развязки и искусственные сооружения					
Количество транспортных развязок в разных уровнях	единиц	-	-	-	-/-
Количество мостов	единиц	-	-	-	-/-
Количество путепроводов, эстакад, тоннелей	единиц	-	-	-	-/-
Количество пешеходных переходов в разных уровнях	единиц	-	-	-	-/-
Количество пешеходных мостов	единиц	-	-	-	-/-

Показатель	Единица измерения	Существующее положение	Норматив	Требуется	Дефицит/Профицит
ИНЖЕНЕРНАЯ ИНФРАСТРУКТУРА					
Водоснабжение, водоотведение, Организация поверхностного стока					
Водопотребление	тыс. куб. м/сутки	0,00			
Протяженность водопроводных сетей	км	0,00			
Износ водопроводных сетей	%	0			
Водозаборные узлы					
количество	единица	0			
производительность	тыс. куб. м/сутки	0			
Водоотведение, объем стоков	тыс. куб. м/сутки	0,00			
Протяженность канализационных коллекторов	км	0,00			
Износ канализационных сетей	%	0			
Канализационные очистные сооружения					
количество	единица	0			
производительность	тыс. куб. м/сутки	0			
Протяженность коллекторов дождевой канализации	км	0,00			
Теплоснабжение					
Теплопотребление	Гкал/час	-			
Суммарная установленная тепловая мощность	Гкал/час	-			
Резерв тепловой мощности	Гкал/час	-			
Протяженность тепловых сетей в двухтрубном исчислении	км	-			
Износ тепловых сетей	%	-			
Газоснабжение					
Газопотребление	млн. куб. м/год	н/д			
Протяженность газопроводов магистральных	км	0			

Показатель	Единица измерения	Существующее положение	Норматив	Требуется	Дефицит/Профицит
Протяженность газопроводов распределительных (высокого и среднего давлений):	км	0			
$P \leq 1,2$ МПа	км	0			
$P \leq 0,6$ МПа	км	0			
$P \leq 0,3$ МПа	км	0			
Электроснабжение					
Фактическое электропотребление	млн. кВт*час	н/д			
Протяженность линий электропередач					
ЛЭП 35 кВ	км	-			
ЛЭП 110 кВ	км	-			
ЛЭП 220 кВ	км	-			
ЛЭП 500 и 750 кВ	км	-			
Суммарная установленная трансформаторная мощность центров питания	МВА	80			

Приложение 2.

Финансово-экономическое обоснование стоимости строительства и реконструкции объектов регионального значения социальной инфраструктуры

№ п/п	Виды объектов социальной инфраструктуры, показатель	Нормативный показатель обеспеченности населения объектами	Иной нормативный показатель обеспеченности населения объектами социальной инфраструктуры	Обеспеченность населения объектами социальной инфраструктуры	Численность населения, тыс. чел.			Нормативная потребность обеспеченности населения объектами					Всего объектов социальной инфраструктуры		Дефицит "-" объектов социальной инфраструктуры		Планируется ввести объекты социальной инфраструктуры в том числе:				Дефицит показателей на 01.01.2027		Предусмотрено в генеральном плане покрытия		Потребность в средствах для ликвидации дефицита по в том числе за счет:		Дефицит показателей на 01.01.2042		Предусмотрено в генеральном плане покрытия дефицита		Потребность в средствах для ликвидации дефицита по в том числе за счет:		Дефицит показателей на конец реализации генерального плана									
					По данным Росстата	проектное с учетом прироста населения и	На 01.01.2022	На 01.01.2027	На 01.01.2042	РНП	Иной нормативный показатель	РНП	Иной нормативный показатель	РНП	Иной нормативный показатель	количество объектов	мощность	РНП	Иной нормативный показатель	Всего	в рамках реализации государственных программ, Московской области, федеральных программ, муниципальных программ	в рамках ППТ	РНП	Иной нормативный показатель	Объект	Мощность	Всего по НДС	бюджетных средств	внебюджетных средств	РНП	Иной нормативный показатель *	Объект	Мощность	Всего по НДС	бюджетных средств	внебюджетных средств	РНП	Иной нормативный показатель				
					01.01.2022	01.01.2027	01.01.2042	9-стр.6*гр.3	10-стр.6*гр.4	11-стр.7*гр.3	12-стр.7*гр.4	13-стр.8*гр.3	14-стр.8*гр.4	17-стр.9-гр.5-гр.16	18-стр.10-гр.5-гр.16	19-стр.20-гр.21-гр.22-гр.23	20	21	22	23	24-стр.11-гр.5-гр.16-гр.19	25-стр.12-гр.5-гр.16-гр.19	26	27	29	30	31	32-стр.13-гр.5-гр.16-гр.19-гр.27	33-стр.14-гр.5-гр.16-гр.19-гр.27	34	35	36	37	38	39-стр.13-гр.5-гр.16-гр.19-гр.27-гр.35	40-стр.14-гр.5-гр.16-гр.19-гр.27-гр.35						
1	2	3	4	5	6	7	8	9-стр.6*гр.3	10-стр.6*гр.4	11-стр.7*гр.3	12-стр.7*гр.4	13-стр.8*гр.3	14-стр.8*гр.4	15	16	17-стр.9-гр.5-гр.16	18-стр.10-гр.5-гр.16	19-стр.20-гр.21-гр.22-гр.23	20	21	22	23	24-стр.11-гр.5-гр.16-гр.19	25-стр.12-гр.5-гр.16-гр.19	26	27	29	30	31	32-стр.13-гр.5-гр.16-гр.19-гр.27	33-стр.14-гр.5-гр.16-гр.19-гр.27	34	35	36	37	38	39-стр.13-гр.5-гр.16-гр.19-гр.27-гр.35	40-стр.14-гр.5-гр.16-гр.19-гр.27-гр.35				
1.	Объекты здравоохранения																																									
1.1.	Больничные стационары																																									
	вылазно	8,1		0	0	0	0	0	0	0	0	0	0	0	0	0	0	0	0	0	0	0	0	0	0	0	0	0,00	0,00	0,00	0	0	0	0,00	0,00	0,00	0	0	0	0	0	
1.2.	Амбулаторно-поликлиническая сеть			0																																						
	вылазно, пос. в смену	17,75		0	0	0	0	0	0	0	0	0	0	0	0	0	0	0	0	0	0	0	0	0	0	0	0	0,00	0,00	0,00	0	0	0	0,00	0,00	0,00	0	0	0	0	0	
2.	Организации социального обслуживания																																									
2.1.	Коллективные центры социального обслуживания населения			0	0	0	0	0	0	0	0	0	0	0	0	0	0	0	0	0	0	0	0	0	0	0	0	0,00	0,00	0,00	0	0	0	0,00	0,00	0,00	0	0	0	0	0	

Приложение 3. Техничко-экономические показатели. Проектные предложения*

Поз.	Показатели	Единица измерения	Существующее положение	Первая очередь	Расчетный срок
1. Население					
1.1	-				
2. Рабочие места					
2.1	Количество рабочих мест	тыс. чел.	0	0,03	0,03
3. Жилищный фонд					
3.1	-				
4. Объекты федерального и регионального значения					
4.1	-				
5. Потребности в объектах местного значения					
Инженерное оборудование и благоустройство					
Водоснабжение					
5.1	Расчетное потребление воды питьевого качества	тыс. м ³ /сут.	0	0,2	0,2
Водоотведение					
5.2	Объем водоотведения на очистные сооружения бытовых стоков	тыс. куб. м/сутки	0	0,04	0,04
5.3	Объем водоотведения на очистные сооружения поверхностного стока	тыс. куб. м/сутки	0	6,73	6,73
Теплоснабжение					
5.4	Расход тепла, всего	Гкал/час	0	0,34	0,34
Газоснабжение					
5.5	Потребление газа	тыс. м ³ /год	0	110,9	110,9
Электроснабжение					
5.6	Расчетная нагрузка на шинах 6 (10) кВ ЦП	МВт	0	37,972	37,972
Связь					
5.7	Расчетный прирост номерной емкости телефонной сети	тыс. номеров	0	0	0

* Являются прогнозными оценками и приводятся в информационно-справочных целях