Одинцовская НЕДЕЛЯ

ЕЖЕНЕДЕЛЬНАЯ ГАЗЕТА ОДИНЦОВСКОГО РАЙОНА

Тел\факс: 591-63-17. e-mail: vvp@trc-odintsovo.ru

№ 31 (214), август 2007

НОВОЕ ОДИНЦОВСКОЕ ТАКСИ

599-73-33
599-73-43
599-73-73
моб. 747-63-33
www.odintaxi.ru
Быстро
Удобно
Надежно

Мы ждем Вас!
4-я Янтарная комната в мире.
Звоните 514-87-64
WWW.POKROVSKOE.RU

СТОМАТОЛОГИЧЕСКАЯ КЛИНИКА
«ГОЛИЦЫНО»
739-94-43, 594-00-23, 8(916)946-73-05
- протезирование (без обточки соседних зубов)
- лечение (сложные, искривленные каналы)
- детская стоматология
- профилактика
- визиография

г.Голицыно, Советская , д. 59
2 этаж магазина "Голицыно-Инструмент"

стоматологическая клиника
МЕГАДЕНТ ПРЕСТИЖ
740-62-54 509-06-38 509-06-39
Одинцово, ул. М. Неделина, 15
БЕЗ ВЫХОДНЫХ
с 9.00 до 21.00
протезирование
лечение от 600 руб.
(гарантия - 2 года)
имплантация от 700 у.е.
металлокерамика - от 85 у.е.
хирургическая стоматология
взрослая и детская ортодонтия

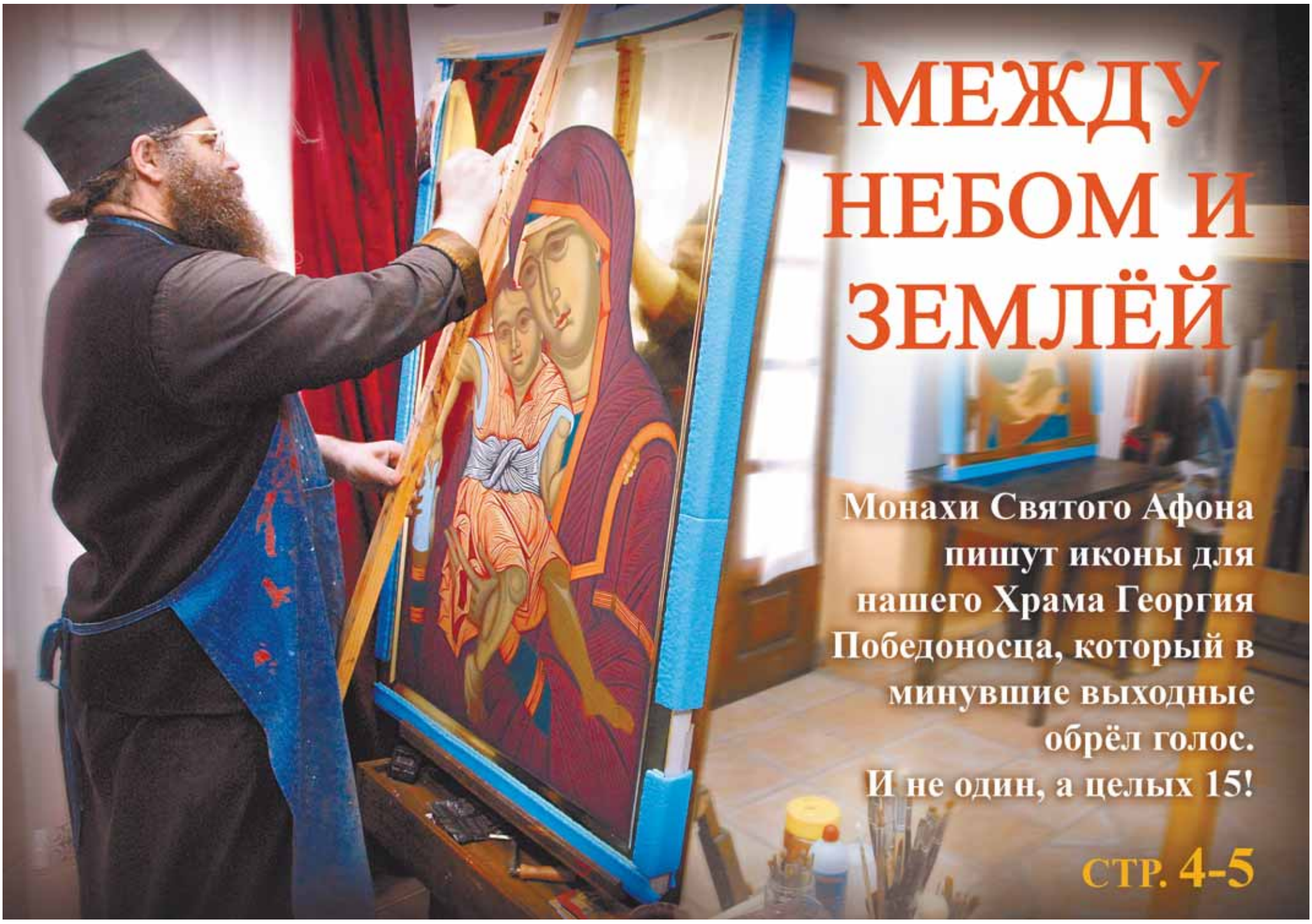

МЕЖДУ НЕБОМ И ЗЕМЛЁЙ

Монахи Святого Афона пишут иконы для нашего Храма Георгия Победоносца, который в минувшие выходные обрёл голос. И не один, а целых 15!

СТР. 4-5

Дом отдыха "Покровское" - это:

ДОМ ОТДЫХА ПОКРОВСКОЕ

Лучший отдых в Подмосковье

- 33 гектара благоустроенной территории
- Смешанный лес с вековыми деревьями
- Озеро с кристально чистой родниковой водой

Тел: 775-67-87 (ресепшен)
КРУГЛОСУТОЧНО
728-71-18 (отдел продаж)
728-58-48 (Для корпоративных клиентов)

- Янтарная комната (четвертая в мире)
- Детская комната (услуги няни)
- Музей боевой славы
- Шесть саун (включая 2 хамама)
- Русская баня на озере (2 этажа)
- Спорт-центр "Армада"
- Универсальный спортивный зал
- Spa салон-круглосуточно
- Пейнтбол
- Пляж
- Автотехцентр
- Квадрациклы
- Боулинг
- Картинги
- Зоопарк
- Рыбалка
- Конно-спортивная база
- Шесть баров
- Заказ автобусов
- Прокат лодок
- Семь ресторанов
- Бильярдный зал
- Теннисные корты
- Тренажерный зал

143066, Московская область, Одинцовский район, с. Покровское, e-mail: do@pokrovskor.ru, www.pokrovskoe.ru

№31 (214), август 2007 года Одинцовская НЕДЕЛЯ
ЕЖЕНЕДЕЛЬНАЯ ГАЗЕТА ОДИНЦОВСКОГО РАЙОНА

ВО ВРЕМЕНИ И ПРОСТРАНСТВЕ

Все-таки насколько причудливо устроен наш мир. Два события, разведенные во времени и пространстве, оказываются между собой связаны самым неожиданным и непредсказуемым образом.

В прошлый четверг я был в большевяземской усадьбе, когда-то принадлежавшей князьям Голицыным. А уже через два дня в одном из самых отдаленных районов Москвы Марьино я встречаю вот такую надпись: «Голицын Александр Михайлович - князь, государственный деятель, дипломат, вице-канцлер спонсировал и принимал участие в строительстве Голицынской больницы».

Фамилия Голицына наряду с именами других выдающихся меценатов Петра Щукина, Саввы Мамонтова выбита на памятном камне, который установлен в архитектурно-парковом комплексе «Добрый Ангел» международного благотворительного фонда «Меценаты столетия». Этот фонд за несколько

лет своего существования стал авторитетной и влиятельной общественной организацией, членами которой являются известные и уважаемые люди в России.

4 августа в парке «Добрый Ангел Мира» прошла торжественная церемония - открытие именных плит наших современников, которые активно занимаются благотворительной и меценатской деятельностью. Среди тех, чьи именные плиты будут украшать парк, и два наших земляка, о которых нет необходимости подробно рассказывать - глава района Александр Гладышев и бизнесмен, депутат районного Совета Вячеслав Киреев. Надо сказать, что «соседи» у Гладышева и Киреева знатные - патриарх Алексий, мэр Москвы Юрий Лужков, министр иностранных дел Сергей Лавров.

Даже ливший с небольшими перерывами дождь не испортил торжественности церемонии, которая была продолжена в пафосном месте под крышей - в «Президент-отеле».

Уже здесь Вячеславу Кирееву была вручена одна из высших наград фонда - Золотая Звезда «Герой труда» за номером 1, а Александр Гладышев был награжден орденом «Держава».

Найдя свободную минуту, Александр Георгиевич рассказал о храме Георгия Победоносца, который будет открыт к юбилею нашего города.

- Весь храм будет открыт ко дню города. Нижний храм начнет работать в полном объеме. А в верхнем будут пока временные полы. Там в будущем будут очень красивые полы. Года через два, когда произойдет усадка здания, начнем роспись храма. Проект готовит ведущая художественная мастерская Санкт-Петербурга. Самая лучшая мастерская. Ее сотрудники в свое время занимались реставрацией Исаакиевского собора. Витражи будут расписывать также петербургские художники, академики, которые занимались росписью храма Христа Спасителя. Я уверен, что все будет в порядке.

СИСТЕМНЫЙ ПОДХОД К МУЗЕЙНОМУ ДЕЛУ

Пушкин, Лермонтов, Тургенев, Толстой, Чехов, Шолохов - эти и другие не менее именитые фамилии звучали в государственном музее-заповеднике А.С. Пушкина, что в Больших Вяземах. Причем Михаил Александрович Шолохов присутствовал собственной персоной. Правда, не автор «Тихого Дона», а его внук - директор музея Шолохова.

2 августа здесь проходил творческий семинар директоров литературных музеев со всей России. Такие семинары проводятся ежегодно на базе музеев той или иной области. В этом году пришел черед принимать семинар нашей области.

Встреча по своей сути была очень камерной. И гостей, и участников было не больше 40 человек. Все разместились в уютной библиотеке дворца усадьбы Голицыных.

Практически ежедневно на территории Московской области проходят различные по масштабу и значимости мероприятия. И то, что именно этот творческий семинар для посещения выбрал губернатор области Борис Громов, факт сам по себе отрадный. Помимо губернатора, на семинаре присутствовал заместитель председателя правительства Московской области Сергей Кошман, глава Одинцовского района Александр Гладышев. Лишнее подтверждение тому, что вопросы культуры для власти являются приоритетными. Об этом в своем выступлении и говорил Борис Всеволодович: бюджет культуры по сравнению с 2000 годом вырос многократно, ежегодно растет зарплата работников культуры, хотя по-прежнему остается не очень высокой, принят областной закон о музеях.

Губернатор, на мой взгляд, высказал очень важную и верную мысль: «Я уверен, что человек не должен воспитываться вне нашей истории, вне нашей культуры». Кстати, выступавшие в прениях директора музеев из других регионов подчеркивали, что для области характерен «системный подход к музейному делу».

Ведущая семинара, министр культуры Московской области Галина Ратникова, объявила очередного лауреата областной поэтической премии имени Роберта Рождественского. Им стал поэт Юрий Воротнин. Он получил не только памятный знак, но и чек на 60 тысяч рублей. Все-таки поэты, как дети, - люди очень непосредственные. Председатель областной писательской организации поэт Лев Котюков в конце своей приветственной речи достает из кармана рубашки медаль со словами: «Борис Всеволодович, примите от нас эту памятную медаль»...

Надо сказать, что атмосфера встречи была не только камерной, но и очень непринужденной. В свое время усадьба почти 23 года была летней резиденцией генерал-губернатора Москвы Голицына. И министр культуры Галина Ратникова помечтала о том, что неплохо бы и нашему губернатору, боевому генералу, иметь такую резиденцию.

Экскурсию по усадьбе для Бориса Громова проводил директор музея-заповедника Александр Рязанов. Он оказался очень хорошим экскурсоводом, так как после экскурсии Борис Всеволодович распорядился выделить на ремонт музея 65 миллионов рублей.

Глава района Александр Гладышев на семинаре выглядел несколько расстроенным. Я поинтересовался у Александра Георгиевича о причинах такого настроения.

- В начале 90-х годов пришел служить сюда отец Владимир Симонов, молодой, инициативный батюшка. Мы начали восстанавливать храм. Очень были тогда сложными взаимоотношения тогдашнего директора музея и храма. Мне пришлось приложить немало сил, чтобы директор изменил свое отношение к храму. Мне этот храм дорог. Здесь мы в 1995 году с женой венчались, первую внучку крестили. У нас сейчас очень хороший руководитель музея - Александр Михайлович Рязанов, никаких проблем, полное понимание. А расстроило меня то, что нынешний настоятель храма хочет застеклить галерею, которая украшает здание. Он объясняет это тем, что для прихожан не хватает места. Хорошо, что много прихожан, но это не значит, что мы должны храм, простоявший несколько столетий, таким образом модернизировать. Я считаю такой новодел варварством. Я уже об этом сказал благочинному и обязательно скажу владыке.

Георгий ЯНС

15 АВГУСТА В 18.00
на Центральном стадионе состоится домашняя игра «Выбора»

Дорогие футбольные болельщики, одинцовской команде очень нужна ваша поддержка! Именно для вас Евгений Иванович Лебедев, президент футбольного клуба “Выбор”, запланировал уникальную акцию.

Первые болельщики, пришедшие в этот день на стадион, в подарок получат новенькие шарфы с эмблемой любимого клуба. Так что не упустите свой шанс...

БУРЯ В СТАКАНЕ ВОДЫ

7 августа состоялась встреча руководителя администрации Одинцовского района Зои АБРАМЕНКО и вкладчиков коммандитного товарищества «Социальная инициатива», рассчитывавших на получение квартир в комплексе «Западные ворота столицы».

Встречу открыла небольшим отчётом Зоя Васильевна:

«В минувшую пятницу были подписаны важные для вас документы - нет на них пока лишь визы Минмособлстроя. Позиция Александра Георгиевича Гладышева состоит в том, чтобы максимальное число пострадавших вкладчиков получили квартиры в первой очереди строительства. Он встретился с Михаилом Бабелем, президентом группы компаний «NBM», которая ведёт достройку, для переговоров о передаче 5000 квадратных метров из доли «NBM», чтобы помочь решить проблемы вкладчиков. Михаила Александровича в Москве не было, он прилетел специально, и с ним удалось договориться. Эта передача будет компенсирована впоследствии - при строительстве второй и третьей очереди. Глава корпорации «Союз-Возрождение» Вахания на уступки не пошёл. Не согласился Вахания также и с предложением построить школу для микрорайона, и строительством школы придётся заниматься Одинцовскому району. Вахания отказался также от строительства инженерных сетей - причём с условием, что эти сети будут находиться на балансе его фирмы. Те, кто разбираются в вопросе, понимают, что это очень выгодно, но он отказался. Тогда инженерные сети мы предложили «NBM» на тех же условиях, те согласились. Как только об этом услышал Вахания, начался скандал - «отдайте нам!», но было уже поздно. Пытались забрать детский сад, но мы его не отдали. В общем, обсуждение вопроса стало похоже на рыночные торги. Правда, у Вахания тоже есть вкладчики, перед которыми он несёт обязательства, но даже представители «NBM» заметили, что при той прибыли, которую получит «Союз-Возрождение», участие в строительстве школы вовсе не было бы серьёзным обременением. Однако плюс в том, что акт раздела площадей Вахания подписал - остаётся лишь согласовать его с вами. Доля района, от которой мы отказались в интересах вкладчиков, и переданные «NBM» площади в сумме дают почти 20000 квадратных метров.

По дополнительным соглашениям - в тексте почти ничего не поменялось. Кроме одного пункта, 5.2.5 - «Осуществлять контроль за обеспечением прав граждан...» и так далее. В министерстве этот пункт убрали. Но вы помните, что на собраниях с вкладчиками вице-губернатор Алексей Пантелеев чётко заявлял, что контроль находится за министерством строительного комплекса. Поэтому мы будем настаивать на включении этого пункта при подписании документа».

От имени инициативной группы вкладчиков ответное слово взял Анатолий Иванович РЯЗАНЦЕВ:

«Прежде всего я хотел бы выразить благодарность администрации района, его главе Александру Георгиевичу Гладышеву, вам, Зоя Васильевна, и возглавляемому вами коллективу. Был период, когда у нас были трения, непонимание. Но после встречи 23 ноября прошлого года началась конструктивная работа. Мы прекрасно знаем - далеко не везде в интересах вкладчиков что-то делается. Много говорится слов, но дел не видно. У нас же был «нулевой» объект, голое поле - и такое движение, объект строится. Поэтому мы благодарим вас от лица 1300 вкладчиков и надеемся на продолжение работы в том же ключе. Сейчас, когда решена главная задача, возникают новые вопросы, которые надо будет решать. 20 000 квадратных метров - это очень весомо, особенно если учесть, что лица, рассчитывавшие на получение нескольких квартир, получат лишь одну. Помогите нам, чтобы эти 20 000 метров были распределены наиболее эффективно. Основная потребность вкладчиков - в однокомнатных и двухкомнатных квартирах, поэтому мы просим, чтобы нам в рамках первой очереди строительства были выделены, прежде всего, именно такие. Мы надеемся также на то, что вы проведёте встречу с вкладчиками в здании администрации. Хочется предупредить также, что неизбежно возникнет вопрос с группой так называемых «недоплатчиков» - а их 370 человек. Вопрос этот к компетенции администрации района не относится, но он существует».

Зоя Васильевна ответила, что встреча с вкладчиками состоится. И пояснила, что администрации очень важно дать людям точную информацию из первых рук, тем более что на различных интернет-сайтах и в средствах массовой информации публикуются недостоверные сведения. «Мы обязаны разъяснить, что сумма в 54 миллиона рублей, которой нас упрекают, не была получена администрацией Одинцовского района. Мы будем говорить на встрече о том, что высказывания Антона Белякова, не являющегося вкладчиком «Социальной инициативы», однако выступающего перед прессой от вашего лица, работают лишь в интересах раскрутки имиджа этого человека, но не на решение ваших проблем. Я понимаю - в политике все средства хороши, но не до такой же степени. Нужно снять напряжение, привнесённое извне в наши отношения, потому что ссоры и ругань не заставят дома строиться быстрее - они могут лишь замедлить процесс. То, что делает администрация, делается для людей, это не громкие слова, это факты».

Анатолий РЯЗАНЦЕВ пояснил суть некоторых проблем, возникающих в коллективе вкладчиков: «С приближением проблемы вкладчиков к своему разрешению нарастает напряжение. Возникают группы и группочки, которые начинают продвигать какие-то свои интересы. К примеру, госпожа Налётова. Она хороший юрист, специалист, прекрасно говорит. Но у неё имеется проблема, причём та, которая не будет решаться. Ни Путин, ни Громов - никто не обещал возвращать «коммерческие» метры, те, что явно приобретались с целью извлечения прибыли, а не получения жилья. Может быть, это неправильно, однако - что есть, то есть. И вот Налётова выискивает в любых юридических документах всяческие мелкие нестыковки с целью как-то помешать ходу решения нашего общего вопроса. Такие люди, объединив вокруг себя небольшие группы, начинают во все инстанции рассылать письма, причём в письмах не указывают, каких именно вкладчиков и какое их количество они представляют».

Инициативная группа вкладчиков поставила свои подписи под актом раздела площадей первой очереди строительства и вручила Зое АБРАМЕНКО необычный презент - один из их товарищей сделал особые значки «Западные ворота столицы», которые намерен вручать лицам, внесшим наибольший вклад в разрешение проблемы вкладчиков. Получив такую необычную награду, Зоя Васильевна рассмеялась - видимо, знак сильно напомнил ей знаменитый «Орден Сутулова с закруткой на спине», однако, пожалуй, нет сомнений, что этот подарок будет для неё весьма памятным в связи с весомостью проблемы, которую приходится разрешать администрации района.

«ОДИНЦОВСКАЯ НЕДЕЛЯ» обратилась к Анатолию РЯЗАНЦЕВУ с вопросом:

- Анатолий Иванович, чем объясняется несколько странная эскалация конфликта в последние недели? Ведь, вроде бы, проблема вкладчиков сдвинулась с места очень ощутимо, стройка идёт полным ходом. Что случилось?

- Наш вопрос, как вы помните, не решался очень долго, пока мы не предприняли активных протестных действий. Но и после этого руководители даже очень высокого ранга ждали, что скажет по данной проблеме президент. Президент своё слово сказал, однако даже до сих пор не все главы субъектов федерации восприняли его как руководство. Губернатор Подмосковья Громов относится к числу тех, кто начал действовать. Однако процесс осложняется тем, что наша ситуация лежит вне правового поля. Для её решения требуется политическая воля, но чиновники, как мы поняли, - не политики. Любой начальник, который, вроде бы, должен решать вопрос, заявляет, что он работает по документам, которые регламентируют его действия. А в этих документах ничего не написано о действиях в ситуациях, подобных нашей. Месяц за месяцем наш вопрос не решался, важнейшие документы, которые определяют нашу судьбу, не подписывались. Срок подписания допсоглашения переносился много раз. Мы решили вновь обратиться к губернатору и сделали это. Как нам стало известно, письмо было воспринято, путь оказался действенным. Но тут надо пояснить, что состав группы людей, пострадавших в истории с «Социальной инициативой», неоднороден. Есть вполне конструктивно мыслящие, понимающие глубину проблемы. А есть группа, я бы сказал, оголтелых. Зато у них есть оргтехника, возможность печатать воззвания. У нас есть 30 человек так называемых «обзвонщиков», мы можем за день собрать тысячу вкладчиков. И вот эта группа обманывает обзвонщиков и говорит, что якобы инициативная группа вызывает и приглашает всех подавать письмо президенту Российской Федерации. Для чего? Мы губернатору уже сообщили о возникшей проблеме. Какой смысл в этой акции? Чтобы тем, кто работает ради решения нашей проблемы, устроили головомойку?

Да, у нас есть резонный вопрос по доплатам - ведь в числе вкладчиков много тех, кто не выплатил «Социальной инициативе» всех причитающихся денег. Понятно, что бесплатно эти квадратные метры никто построить не сможет, из воздуха они не возьмутся. Но и по коммерческой стоимости - а «NBM» объявила цену чуть ли не в 4700 долларов за квадратный метр, их приобретать излишне жестоко. Надо войти в положение людей и пойти на компромиссный вариант - прибыль, которую получат застройщики, вполне это позволяет.

Но не буду скрывать, есть в числе вкладчиков и люди, на мой взгляд, сумасшедшие, по которым Кащенко плачет. Их человек тридцать. Они сделали расчёт - к примеру, заплатил человек некую сумму в 2002-м году. Квартиру не получил. По их мнению, надо применять коэффициент, учитывающий инфляцию и банковский процент. Причём почему-то не на ту сумму, которая была уплачена, а на... сегодняшнюю стоимость квартиры! И по их расчётам выходит, что им не только не полностью оплаченную квартиру должны дать без всяких доплат, но ещё и тысяч 200 «сверху» добавить. Это бред. Но такой человек заводит других. И они идут в администрацию президента... Дошло, кстати, не много. Мы специально узнавали - сколько же было подано заявлений? Оказалось, их написали человек 40. А в прессе читаем - 400...

Вот так и возникают бури в стакане воды. Жизнь показывает, что процесс возникновения стаканных бурь сильно привязан к выборному процессу. Именно в это напряжённое время на любой чих слетаются десятки телевизионных съемочных групп и сотни журналистов, чтобы на всю страну показать сюжеты с неким «героем», отважно бросающимся грудью на заранее приготовленную амбразуру с бутафорским пулемётом. Чуть позже правда всё же всплывает, и выясняется, что «герой» - вовсе даже не герой, а рядовой, хотя и амбициозный, провокатор. Но как вы думаете - будут ли об этом распространяться те же самые телеканалы и те же самые журналисты, которые не так давно охотно тиражировали враньё, даже не пытаясь вникнуть в реальную суть происходящего? Вряд ли.

Александр ЛЫЧАГИН

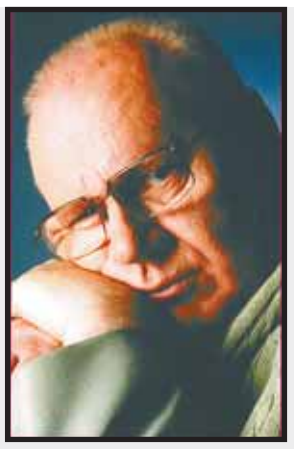

ДУДЧЕНКО Вячеслав Сергеевич

1 августа 2007 года на 68-ом году жизни скоропостижно скончался Вячеслав Сергеевич Дудченко, гениальный ученый и блестящий практик, профессор, действительный член Международной академии информатизации, создатель инновационного метода и лидер научно-практической школы инновационной методологии.

Вячеслав Сергеевич окончил Новосибирский государственный университет. Работал на Чукотке, строил КамАЗ, заведовал кафедрой социологии в вузе, руководил консультационными компаниями. В МГУ им. Ломоносова защитил кандидатскую диссертацию по организационному развитию, через 10 лет - докторскую по инновационной методологии. Вячеслав Сергеевич много лет преподавал в московских вузах, стал автором 7 книг и более 130 научных статей по проблемам инноватики и развитию организаций.

Более 20 лет Вячеслав Сергеевич Дудченко работал как консультант по процессу выработки и практической реализации стратегических решений в разных сферах деятельности и на различных уровнях управления - от руководства небольшими компаниями до региональных и федеральных структур власти. За годы работы к нему обратилось более 250 организаций различных отраслей (производства, предпринимательства, торговли, государственного и муниципального управления, культуры, банковского дела и др.). Вячеслав Сергеевич принимал участие в международных проектах, проводимых совместно с американскими, шведскими и французскими консультантами. Его инновационные семинары прошли более 10 000 человек.

В Одинцовском районе Вячеслав Сергеевич работал с 1989 года. С его непосредственным участием прошло множество инновационных семинаров, на которых обсуждалась и разрабатывалась стратегия развития нашего района, рождалась концепция создания «Экополиса Одинцовский».

Вячеслав Сергеевич был безудержным оптимистом, цельной, незаурядной личностью, ярким, активным и смелым человеком - в поступках и в идеях. Он зажигал и вдохновлял многих и многих людей брать высоты, о которых они не помышляли, реализовывать проекты, которые называли невозможными. В успехе многих - его вклад и его заслуга.

Мы выражаем самые глубокие соболезнования семье Вячеслава Сергеевича в связи с этой тяжелой утратой. Они потеряли не только любимого человека, но и своего лидера, соратника, учителя. Они были не только прекрасной семьей, но и настоящей командой единомышленников. Невосполнима потеря и для нас, для всех, кто знал Вячеслава Сергеевича, работал с ним, учился у него. Память об этом удивительном человеке будет жить не только в наших сердцах, но и в наших делах.

Глава Одинцовского района
Александр ГЛАДЫШЕВ

№31 (214), август 2007 года Одинцовская НЕДЕЛЯ еженедельная газета одинцовского района

Ì ÅÆÄÓ Í ÅÁÎ Ì È

Федор Тютчев оставил нам горькие строки об отчаянно тоскующем человеке: «Безверием палим и иссушен, невыносимое он днесь выносит. И сознает свою погибель он, и жаждет веры - но о ней не просит...»

«Наш век» написан Тютчевым в 1851 году. В 1915 Анна Ахматова в «Молитве» взывала: «Дай мне горькие годы недуга, задыханье, бессонницу, жар, отыми и ребенка, и друга, и таинственный песенный дар - так молюсь за Твоей литургией после стольких томительных дней, чтобы туча над темной Россией стала облаком в славе лучей». В 1988-м, на повороте к прозрению, Юрий Кузнецов констатировал: «Вокруг индустриальные пустыни, ловушки быта расставляет век. Легко ты принял ложные святыни, рассеянный и гордый человек...» В 90-е храм за храмом стали подниматься из руин, закрывая десятилетия позора и надругательства. А возведение новых храмов там, где их никогда не было и, казалось, никогда не может быть, - не явное ли чудо? У коротенького этого словечка в каждом конкретном случае есть сокровенный смысл: чудо рождения, чудо прозрения, чудо любви, рукотворное чудо...

Впрочем, для многих сегодня это прошловековая рутина. Полноправным синонимом чуду стало некое словечко «супер».

- С-у-у-пер! - притормозив у почти завершенного храма Георгия Победоносца в Одинцово и заглянув в открытые ворота строительного ограждения, выдохнул «ролико-интернетный» потомок российской боли и надежды. И его компания молча согласилась. На чистом низеньком «подиуме» среди раскисшей под дождем глины и строительного мусора многопудовой и величественной тяжестью безмолвствовали колокола. Самые большие из 15-ти, отлитых для нашего храма. Подростки не знали, что невольно стали свидетелями чуда. То, что происходило здесь 5 августа, может происходить едва ли не единственный раз в столетие. Так утверждают специалисты международного центра колокольного искусства из Архангельска, подчеркивая, какая большая редкость, когда весь набор колоколов для храма «прибывает» сразу. Тем более во главе с восьмитонным. Наши колокола отлиты примерно за полгода (это время непосредственно литья) в городе Тутаеве Ярославской области. Ранее - Романов-Борисоглебский со знаменитым заводом Николая Шувалова. Ныне это завод ИТАМАС. Только здесь сегодня получаются колокола, близкие по звучанию к старинным. Совсем недавно стали открыто говорить, что колокольное искусство было нами полностью утрачено.

Современной «истории» литья всего 15 лет. Увы, литейщики ничего не понимают в звуке. Пока что удается лишь более-менее точно скопировать старинные колокола. У наших получились достойные голоса. Их в первую очередь послушали на заводе, а после освящения в Одинцово молодые звонари из Акуловского и Гребневского храмов «испытали» закрепленные на переносной звоннице шесть самых маленьких (а, значит, самых звонких) колоколов. Стараясь не бросить тень на очень известную в России и всеми любимую монастырскую обитель, один из звонарей все-таки высказал свое мнение: «По сравнению с этими там колокола звучат, как кастрюли...»

фото СВ ВОРОТА СТОЛИЦЫ

ÇÅ Ì ËÅÉ: ЧУДО ИЛИ СУПЕР?

Через несколько дней колокола займут свое место на звоннице - между небом и землей. А сейчас до них можно дотронуться, молитвенно приложиться, поклониться. Что и происходит. Одним из первых принимал работу тутаевских литейщиков глава Одинцовского района Александр Гладышев. На самом большом колоколе внизу отлит традиционный текст - когда, при ком, благодаря кому и для какого храма отлиты колокола. Рядом с именами президента, патриарха, губернатора - имя нашего главы: «радением главы Одинцовского района Александра Гладышева». Сам он - уже впереди свершившегося. Обращаясь к собравшимся, рассказывает: «Через 10-12 дней поднимем последний купол - над звонницей. Она у нас уникальная: колокола разместятся в два яруса. И, словно извиняясь, с улыбкой разводит руками: «Наша звонница получилась только чуть-чуть ниже, чем знаменитая в Кремле. Там 78 метров, у нас немножко меньше. Но звон будет слышен во всем Одинцово». Глава подчеркнул, что есть авторитетное заключение ученых, подтверждающее благотворное влияние на человека колокольного звона. Да, и такой документ был представлен в прокуратуру в ответ на жалобу группы жителей соседних домов, что колокола будут нарушать их конституционное право на отдых...

Для Гладышева это шестой храм, где он помогает с колоколами. Незадолго до наших такой же их набор, только не 20-тонных, а полегче, зазвучал на святой горе Афон, в келье святого Модеста... Из уважения к молитвенному паломническому подвигу Александра Гладышева и его подвижническим трудам по возрождению Православия в России именно афонские монахи писали Богородичные иконы и лик святого Георгия для одинцовского храма. Все они уже готовы, уже здесь, в ожидании освящения храма. 9 сентября его совершит сам Патриарх. Какое здесь слово больше подходит? Но не знакомая с обиходностью нашего «супер» интеллигентного вида бабулечка явно воспринимает происходящее не иначе как чудо. Вполне серьезно после освящения колоколов она задала главе района вызвавший у него секундное замешательство вопрос: «А правда, что здесь будут святые источники?» Серьезно ожидая ответа, не замечая строительного хлама и разора, она ведь, по сути, говорила еще об одном чуде. Уж если милостью Божией из нашего муравьиного копошения подвигом поднимаются к Небу такое величие и такая красота, почему б не пробиться здесь сквозь яблоневые корни старых одинцовских садов родникам живой воды? «Невозможное у человеков возможно Богу».

«Благовествуй земле радость велию» - гласят «напутственные» слова на большом колоколе. В первые дни сентября, услышав благовест святого Георгия, мы переживем радость этого чуда впервые. Но самое главное, что после «бедного неверия былого» золотые бутоны куполов нового храма начнут наполняться дыханием наших молитв. Небо их ждет.

Тамара СЕМЁНОВА

№31 (214), август 2007 года Одинцовская НЕДЕЛЯ
ЕЖЕНЕДЕЛЬНАЯ ГАЗЕТА ОДИНЦОВСКОГО РАЙОНА

ОДИНЦОВО-50

ГОРОД И ЛЮДИ

ФОТОКОНКУРС продлён до 20 августа, а потому работы по-прежнему принимаются на ng@odintsovo.info

Конкурсная работа Александра РАЕВСКОГО

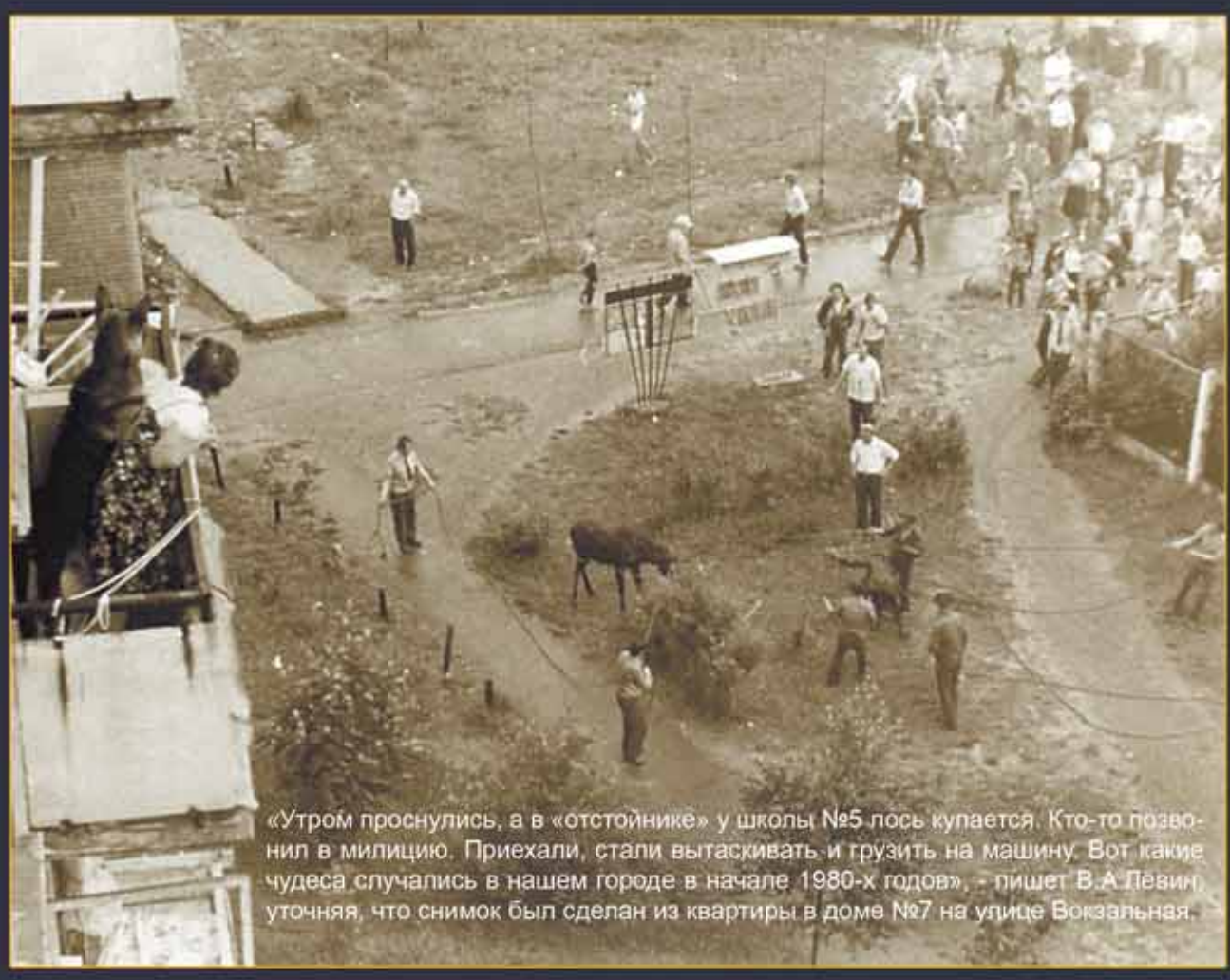

«Утром проснулись, а в «отстойнике» у школы №5 лось купается. Кто-то позвонил в милицию. Приехали, стали вытаскивать и грузить на машину. Вот какие чудеса случались в нашем городе в начале 1980-х годов», - пишет В.А.Левин, уточняя, что снимок был сделан из квартиры в доме №7 на улице Вокзальная.

Конкурсная работа А.А.Парашина

Конкурсная работа Владимира КРИВИЦКОГО

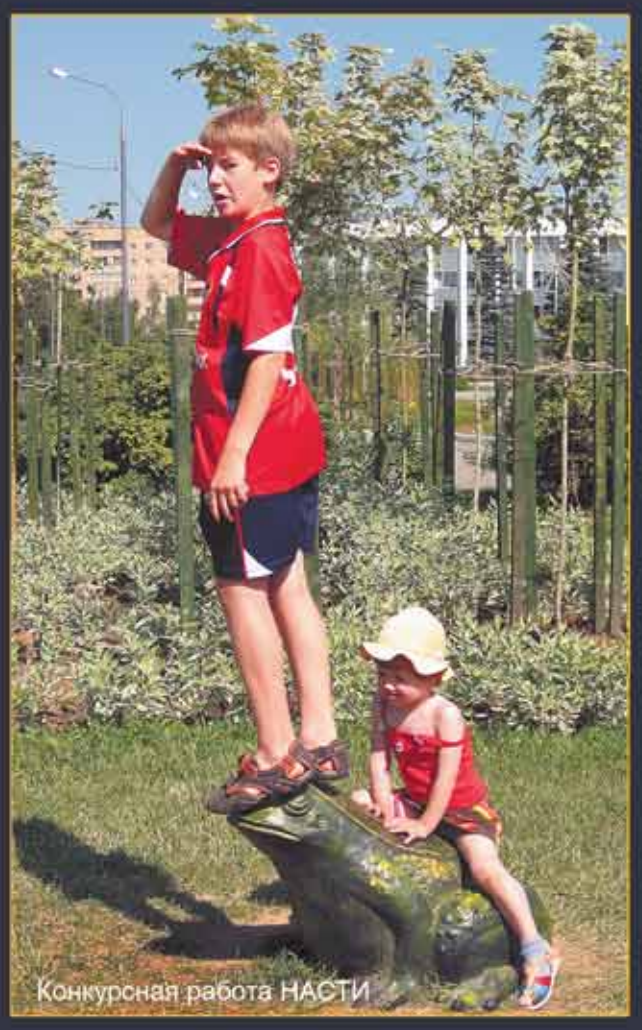
Конкурсная работа НАСТИ

Конкурсная работа Алины КУЛАКОВОЙ и Ираиды КОМЯКОВОЙ

Конкурсная работа Любови ЛЮБИШКИНОЙ

Конкурсная работа Ольги МАВЗОЛЕВСКОЙ

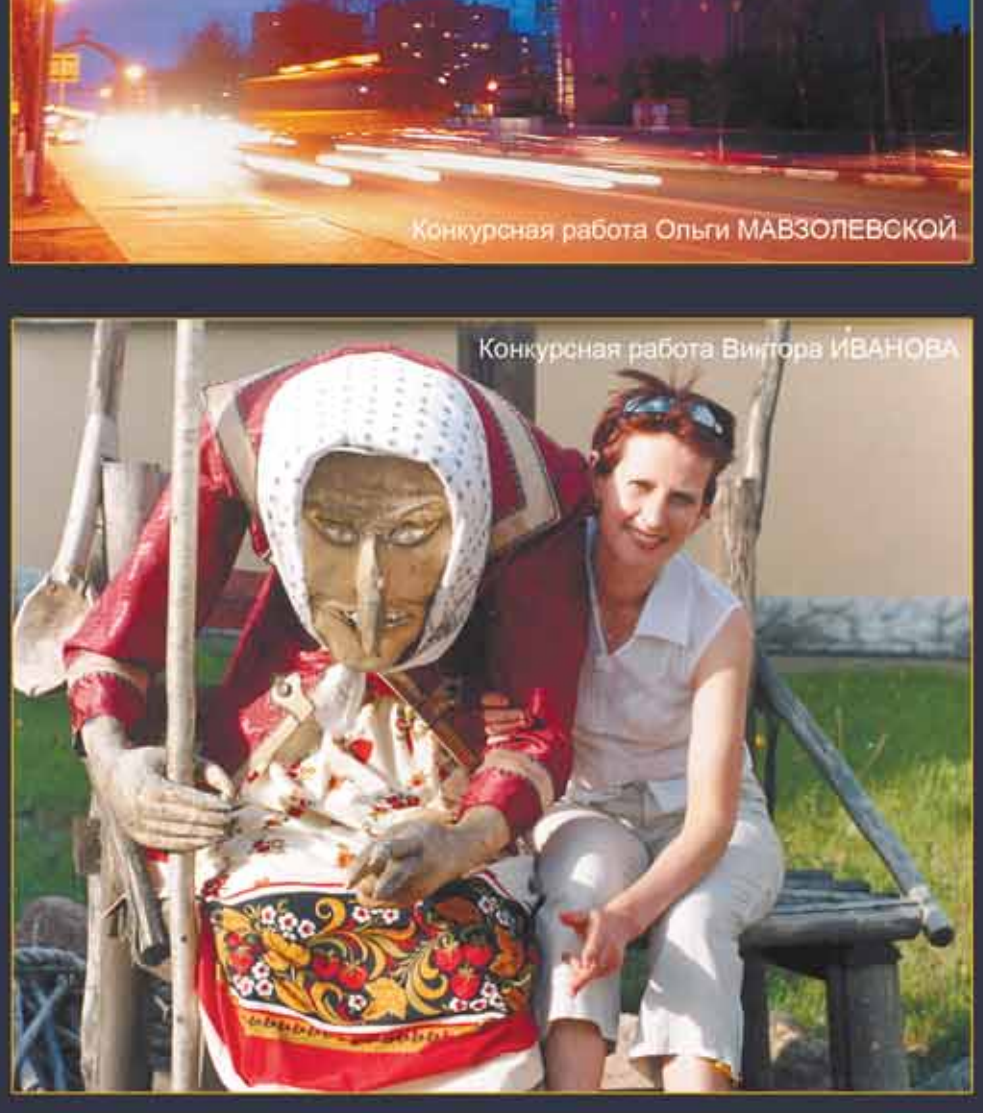
Конкурсная работа Виктора ИВАНОВА

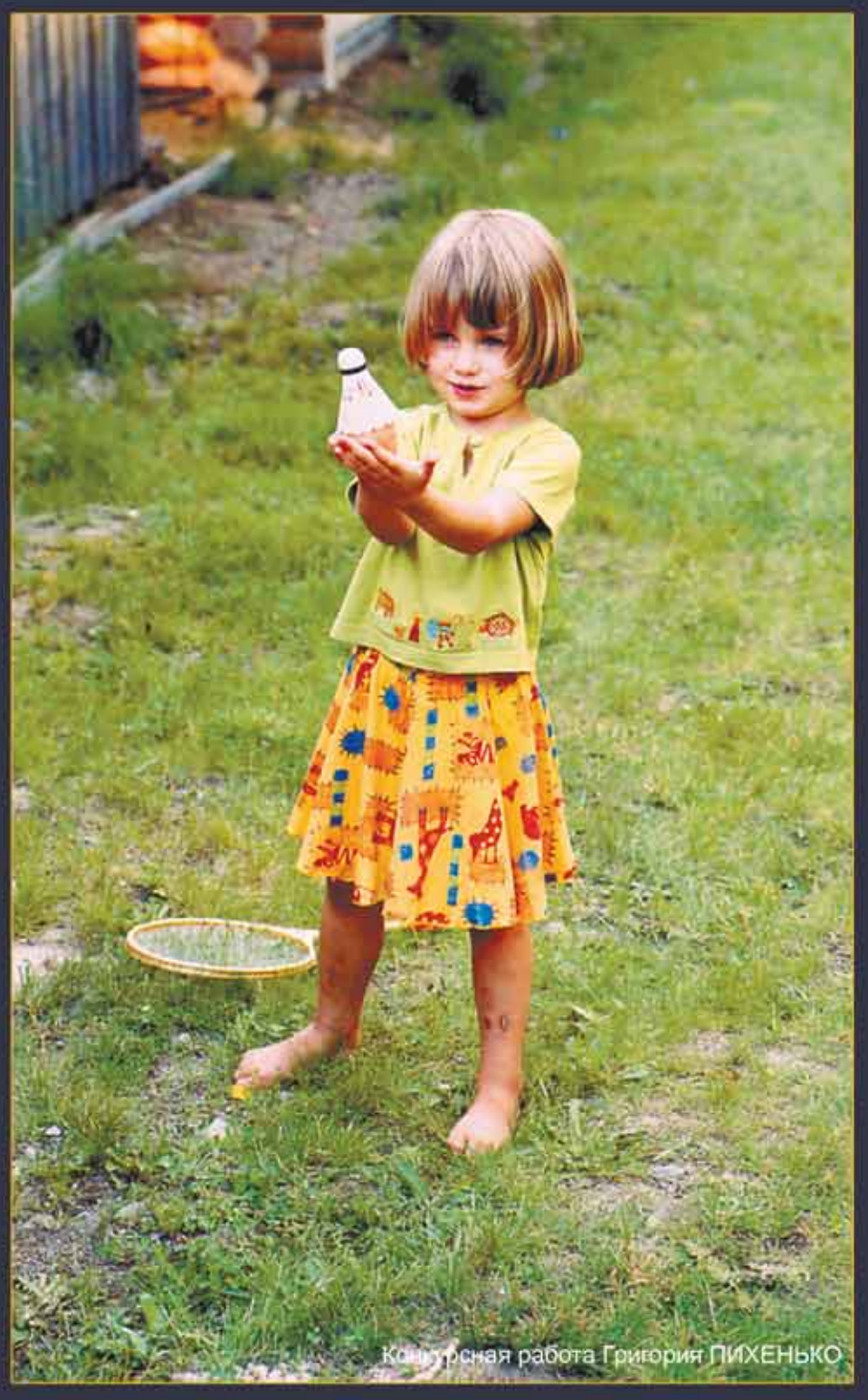
Конкурсная работа Григория ПИХЕНЬКО

КОНТАКТ! НЕТ КОНТАКТА... ПОКА

Закончился отпускной сезон у наших волейбольных клубов «Искра» и «Заречье-Одинцово». Изменения в них произошли очень серьезные, если не сказать грандиозные, и мы, естественно, хотели получить информацию из первых тренерских рук. Но... Уже заканчивается третья неделя, как мужская и женская команда приступили к тренировкам, а доступ к тренерам закрыт. И причина этого даже не сами наставники команд, а изменившаяся ситуация внутри руководящих структур.

Мы обратились к новому генеральному менеджеру «Искры» и «Заречья» Андрею Бельмачу за помощью в организации интервью, он нас переадресовал в некое пиарагентство, которое теперь и будет заниматься этой работой. После этого генеральный менеджер ушел в законный отпуск, ну а с представителями пиарагентства мы регулярно созваниваемся по нескольку раз в неделю и ждем обещанных встреч с Зораном Гайичем и Вадимом Панковым. Конечно же, наш корреспондент мог бы связаться с ними напрямую, но им такие контакты без ведома пиарагентства не рекомендованы... Потому мы вынуждены ждать и питаться слухами и информацией из доступных нам источников. Однако не сегодня-завтра обе команды отправятся на зарубежные сборы, и тогда мы точно не сможем проинформировать одинцовских поклонников волейбола о процессах, происходящих в «Искре» и «Заречье», из первых, самых достоверных источников...

Пока мы ждем обещанных контактов, предлагаем читателям все, что сумели добыть сами. Итак, мужская «Искра» вернулась из отпусков 23 июля. Правда, в распоряжении главного тренера команды серба Зорана Гайича из основного состава лишь Михаил Бекетов, Тарас Хтей и Денис Калинин. Чем нас сумела пока порадовать пресс-служба клуба, так это списком игроков «Искры» на новый сезон. Пока в нем двенадцать игроков: Михаил Бекетов, Александр Бутько, Антон Асташенков, Олег Самсонычев, Сергей Хорошев, Денис Калинин, Алексей Вербов, Тарас Хтей, Алексей Кулешов, Йохан Шопс, Жильберто Амаури Годой Фильо (Жиба), Павел Абрамов. И есть оговорка - возможны минимальные изменения.

Как видим, мы окончательно потеряли шанс лицезреть в новой «Искре» связующего Романа Архипова, но хорошо хоть не оправдался слух по поводу Константина Ушакова. Успехов Константину в калининградском «Динамо-Янтарь». Романа же в «Искре» сменил не самый худший вариант - Александр Бутько. Игры покажут, насколько это оправданно. В ожидании встречи с Зораном Гайичем удалось ознакомиться с его интервью «Советскому спорту». Ну что почерпнул из него? Оказывается, в трансфертной политике клуба Зоран совсем не участвовал, но что-то корректировать в составе не намерен. Проблема лишь в том, что пять основных игроков в различных сборных и к клубу присоединятся не скоро. Несмотря на это, Гайич с пониманием относится к проблемам сборной и готов даже в ущерб клубу идти навстречу наставнику сборной России Владимиру Алекно. На вопрос, как будет проходить тренировочный процесс в «Искре» и будет ли он отличаться от того, что делал Гайич в сборной, последовал такой ответ: «Конечно. Это две совершенно разные системы. Но есть одна общая вещь. Я хочу, чтобы после моих тренировок в голове у каждого волейболиста что-то оставалось. Чтобы они начали думать. Лучше научить человека рыбачить, чем подарить ему сто килограммов рыбы. Конечно, пока я работал в сборной, были игроки, которые хотели поскорее убежать из зала. Но многие работали и действительно прогрессировали. И начали думать. Это лучшая похвала для тренера».

Кому же хлопать-то...

...А кому кричать?

Удивило в этом интервью одно высказывание нового наставника «Искры». На вопрос о чемпионских амбициях клуба и его руководителей и покровителей, прозвучала реплика, что «О золоте чемпионата России говорят наши враги. Те, кто ведет войну против команды «Искра»...» Вот тут бы хотелось услышать более развернутый ответ. Кто эти враги? Что за войны такие? И почему мечты о «золоте» хороши только этим врагам? И еще, чем «максимальные планы» отличаются от «золотых»? То ли тренер выразился не совсем корректно, то ли журналистка не совсем правильно сумела расставить акценты... Надеемся, нам удастся задать все эти вопросы Зорану Гайичу и расставить все по своим местам.

Также известно, что уже в это воскресенье «Искра» планирует отправиться на учебно-тренировочный сбор в Иран. Он должен продлиться до 19 августа. Интересно, а почему именно Иран? Наверное, потому что Зоран Гайич является консультантом национальной сборной Ирана. Дай Бог, чтобы такое сотрудничество пошло на пользу нашей «Искре»!

Первая игра в суперлиге для «Искры» состоится лишь 6 октября. Мы в Одинцово будем принимать «Локомотив» из Новосибирска. А до этого с 27 по 30 сентября «Искра» поборется за путевку в «Финал четырех» Кубка России. Полуфинал пройдет в Тюмени, и нашими соперниками будут: «Динамо-Янтарь» (Калининград), «Нова» (Новокуйбышевск) и «Югра-Самотлор» (Нижневартовск).

Хотелось бы увидеть, как проходит сбор и нашей женской команды «Заречье-Одинцово» на спортивной базе «Горизонт». Раньше с этим проблем не было, ну а сегодня так же ждем-с...

Списочный состав «Заречья» на сегодня таков: Татьяна Горшкова, Елена Ганшина, Жанна Проничева, Наталья Сафронова, Юлия Меркулова, Анна Левченко, Валерия Пушненкова, Евгения Загорец, Светлана Крючкова, Любовь Соколова, Ольга Фатеева, Елена Лисовская и Ирина Жукова. Насколько нам известно, место главного тренера у девушек занял Вадим Панков, последние годы он был правой рукой Павла Михайловича Матиенко, и такое решение вполне логично. Наверное, у Панкова сегодня такие же проблемы, как и у Гайича. Ведь пять ведущих игроков сегодня в сборной России. Скорее всего, и новая связующая украинка Ирина Жукова также призвана в свою национальную сборную. Тем более что доходят известия о травмах Юлии Меркуловой и Любови Соколовой. Именно из-за них они пропустили игры на первом этапе «Гран-при» в польском Жешуве. Там наша женская сборная обыграла китаянок - 3:1 и полячек - 3:0. Но уступила сборной США - 0:3.

В эти выходные сборная России сыграет в Хабаровске против Казахстана, Кубы и США. Так что есть шанс поквитаться за поражение с американками. Насчет Меркуловой врачи высказываются с осторожностью, а вот Соколова уже вполне может выйти на площадку. Завершающий раунд из трех поединков наша сборная проведет в Осаке с 17 по 19 августа. Там она сыграет с Польшей, Казахстаном и Японией. Надеемся, что путевка в финал «Гран-при» будет завоевана. Сам финал пройдет с 22 по 26 августа в китайском городе Нинбо.

Вот пока и все, что мы можем рассказать о волейболе. Наша газета открыта для сотрудничества со всеми заинтересованными лицами и готова откликнуться на любые предложения как со стороны «Искры», так и со стороны «Заречья-Одинцово».

P.S. В «Горизонт» нам уже точно не попасть, так как команда уже вылетела в Словакию (г.Долни Кубин), где с 8 по 12 августа примет участие в международном турнире. В составе команды в Словакию отправились: Проничева, Ганшина, Горшкова, Пушненкова, Загорец, Купреева, Столярова, Какурина, Савицкая. По возвращении из Словакии команда до конца августа будет проводить тренировки в своем зале в поселке Заречье.

ЛЕТА НЕ БУДЕТ!?

Фото В. МАРТЫНОВА

Так было зимой, а что ждет нас в августе!?

С таким заявлением выступил Союз экстремальной молодежи, обещая 12 августа для одинцовцев устроить настоящее зимнее шоу на сноубордах. Интересно! Обязательно там побываем и всех горожан приглашаем на горку перед Березовой рощей на Северной. Помните, где раньше Манжосовская лыжня стартовала, а метров за 50 до стартовой поляны есть горка. Вот там и собираются в 12 часов наши экстремалы!

О том, что сноубордисты затеяли какое-то действо, я узнал еще в середине июля. Еще раньше были переговоры со спорткомитетом и Ледовым дворцом о снеге. Руководство Ледового дворца гарантировало экстремалам искусственный снег, остающийся после каждой заливки льда, только возникал вопрос: где его хранить? Видимо, организаторы этот вопрос решили, раз так уверенно приглашают всех прокатиться летом на сноуборде. Это стоит увидеть!

Итак, с 12 до 13 часов на месте соревнований пройдет регистрация участников, затем часовая раскатка и три часа отводится на сами старты. Интересно, что будет со снегом в августе за три-пять часов на свежем воздухе?! Прогноз погоды на это воскресенье для любителей зимнего вида спорта не совсем утешительный: до 30 градусов тепла или жары, кому как нравится. Правда, облачка обещают прикрыть палящие лучи солнца.

По завершении соревнований состоится награждение и концерт с участием не менее четырех таких же экстремальных групп.

РАСТИМ СВОИ КАДРЫ

На льду Одинцовского муниципального детского центра хоккея и фигурного катания продолжается бурная спортивная жизнь. И мы внимательно следим не только за тренировками хоккейных грандов суперлиги, но и за первыми тренировками наших хоккеистов-студентов из ОГУ.

Фигуристы - и юные, и более опытные - по своим планам готовятся к очередному сезону. Вышли на лед и хоккеисты. Как мы уже писали, на нашем льду тренируются не только одинцовские мальчишки, но и команды суперлиги. Свой сбор в Одинцово в минувшее воскресенье завершили хоккеисты новокузнецкого «Металлурга». В Одинцово команда приехала из Латвии, где прошел ее первый сбор, а после нас «Металлург» отправился в Швейцарию. В нашем городе хоккеисты сочетали тренировочные занятия как на льду, так и «на земле». Всю прошедшую неделю ребят в ярко красных футболках с надписью «Металлург» можно было встретить на нашем центральном стадионе, где они бегали, гоняли мяч и выполняли различные упражнения на выносливость и силу. В Одинцово к команде присоединился прошлогодний форвард ХК МВД Денис Казионов. Результаты этого просмотра станут скоро известны, и мы узнаем, насколько удачным был одинцовский лед для Казионова.

Вышла на лед после летних отпусков и команда Одинцовского гуманитарного университета. В ней произошли серьезные изменения, но это и понятно после столь успешного прошедшего сезона. Многие игроки ОГУ приглянулись профессиональным клубам и вызваны на просмотр. А вот с форвардом одинцовцев Дмитрием Наумовым уже заключил профессиональный контракт клуб высшей лиги «Крылья Советов».

К слову сказать, на прошлой неделе команда ОГУ в Москве провела контрольную встречу с хоккеистами «Крыльев Советов-2» и выиграла со счетом 5:3. Шайбы у одинцовцев забросили: Дмитрий Беляков - две и по одной Эдуард Мартынов, Игорь Черников и Алексей Озяков. В этом сезоне мы увидим значительно помолодевшую университетскую команду, и костяк ее составят именно студенты ОГУ. Вполне вероятно, что через год-другой и эти ребята приглянутся ведущим клубам страны, и Одинцово станет кузницей кадров для отечественного хоккея. А там, глядишь, и свою команду выведем в профессионалы!

Материалы полосы подготовил Александр КОЛЕСНИКОВ

«ГОРКИ» И «АРБАТ» ОБМЕНЯЛИСЬ ГОЛАМИ...

Продолжается районный чемпионат по футболу, в котором стартовало 16 команд, к 17 туру осталось только 15. С первенства снялся аутсайдер, команда поселка Назарьево, и теперь все соперники, которые не успели еще сыграть во втором круге с этой командой, гарантированно запишут себе по технической победе со счетом 3:0. Ну, а главным последним событием стала игра двух лидеров: сборной «Горки» и команды «Одинцовский Арбат».

Игра прошла в четверг, 2 августа, на искусственном футбольном газоне в 6-ом микрорайоне Одинцово. «Арбат» в этой игре был хозяином и по праву рассчитывал записать в свой актив три победных очка и вплотную приблизиться к лидерам - сборной «Горок». Матчу предшествовал почти весь день ливший дождик, и было опасение за состояние поля. Но дренажная система оказалась в идеальном рабочем состоянии, так что играть футболистам было комфортно и почти сухо, небольшая влажность газона лишь убыстряла игру. Еще одной особенностью стало отсутствие главных наставников обеих команд. Удивительно, но, зная о принципиальности этой встречи, они как по заказу отправились в краткосрочные отпуска на юга. Не было в составе «Одинцовского Арбата» и нескольких ведущих игроков, тоже решивших передохнуть. Забегая вперед, скажу, что особенно сказалось отсутствие основного форварда Дмитрия Турсунова у хозяев.

Игра началась с уверенных атак футболистов «Арбата», видно было, что гости сборной «Горок» построили игру от обороны. И эта тактика уже в первые 15 минут принесла свои плоды. Организовав быструю контратаку, гости вывели на ударную позицию своего форварда Степана Парандея, и он головой точно направил мяч в сетку ворот - 0:1. Стоит отметить, что часть вины за этот гол лежит и на самих футболистах «Арбата», пытавшихся сохранить мяч вместо более надежной игры в обороне. Вот и доигрались...

Рисунок игры это не изменило, только одинцовцы стали более настойчиво вести осаду ворот гостей. Футболисты же «Горок», как всегда, играли в привычной для себя жесткой манере, и раз за разом судья свистел штрафные и показывал «желтые» карточки. К концу первого тайма одна из таких «желтых» карточек переросла в «красную», так как для основного игрока защиты гостей была уже второй. Футболисты «Горок» бурно опротестовывали это решение, окружив судью плотным кольцом, но он выстоял. Гости остались вдесятером, но манеру игры не изменили. «Арбат» продолжал планомерно наращивать давление, а «Горки» - отвечать контратаками. Возможности забить были у обеих команд, но на перерыв ушли со счетом 0:1.

Второй тайм начался по уже привычной схеме. Футболисты «Арбата» за 20-25 минут сумели создать массу голевых моментов и «облизать» все штанги гостей, но мяч в ворота все не шел. Тем не менее гол явно назревал. Это нервировало игроков «Горок», они все чаще прерывали атаки с помощью мелких фолов и долгих споров с арбитром. Порой их эмоциональность была явно излишней. Особенно отличились в этом плане вратарь «Горок» и полевой игрок под №8. Они заводили себя, партнеров, и, казалось, все может обернуться очередным скандалом. Но к чести других игроков «Горок» и хозяев они довольно спокойно реагировали на этот выплеск эмоций. Меня же удивило другое - в составе гостей на поле находилось сразу два игрока с №8! Однако судья и тренеры отнеслись к этому совершенно спокойно.

Должен еще также отметить великолепную игру голкипера «Горок», ему бы еще быть воздержаннее на язык... Но на 30-й минуте второго тайма даже он оказался бессилен против добивания Рената Бикбулатова. Он это сделал головой, находясь один на один с воротами. Гости вновь апеллировали на положение вне игры, но ведь мяч к Ренату попал после того, как сильный удар отразил вратарь «Горок». Счет стал 1:1.

У «Одинцовского Арбата» были хорошие шансы вырвать победу, впрочем, как и у гостей. Но у сборной «Горок» слишком большая нагрузка в атаке выпала на Степана Парандея, а вот поддержки со стороны партнеров практически не было. Явно «Горки» играли на удержание счета и в надежде на чудо. Этого чуда не произошло, как, впрочем, не смогли и хозяева выжать большего из своих атак. Вполне закономерная и вполне справедливая ничья - 1:1. Такой результат, скорее, на руку гостям, ведь это сохраняет их лидерство. А «Арбат» так и продолжает отставать на четыре-пять очков, да еще вынужден отстаивать свое второе место от наседающей на них команды поселка Заречье.

После этого тура в первенстве района пройдет еще один и наступит небольшой перерыв до 3 сентября. Правда, футболистам отдыхать не придется, с 9 августа по 1 сентября они разыграют Кубок района. Финал пройдет по традиции в День города Одинцово.

В АВГУСТЕ НА ЛЫЖАХ ДА ПО АСФАЛЬТУ

СКОРОСТИ ЗАПРЕДЕЛЬНЫЕ - СУПЕРЗРЕЛИЩЕ ГАРАНТИРОВАНО!

За неделю до начала официальных торжеств по празднованию 50-летия Дня города Одинцово нам гарантировано еще одно суперзрелище - 25 августа на трассе Ларисы Лазутиной пройдет гонка на лыжероллерах. Организаторами этого старта выступают комитет по делам молодежи, культуре и спорту администрации района и Одинцовское ДРСУ.

К участию в соревнованиях будут допускаться хорошо подготовленные в этом виде спорта участники не младше 14 лет. Так как трасса скоростная, изобилующая крутыми спусками и подъемами, то и уровень участников должен быть соответствующий. Кроме этого, все спортсмены должны иметь защитные шлемы и очки, без этой амуниции на старт допускаться не будут! Также организаторы предусмотрели еще одно обязательное условие для выступающих в категории юноши и девушки (1990-1993 годов рождения). Им разрешено выступать на лыжероллерах только финской фирмы «START». Взрослым разрешено использование любого типа лыжероллеров.

Соревнования пройдут в шести возрастных категориях. Молодые люди 1988 года рождения и старше выйдут на дистанцию в 12 километров. Столько же должны будут преодолеть и мужчины-ветераны (1962 года рождения и старше). Четыре другие категории будут бороться за награды на дистанции в 6 километров. Это девушки 1989 года рождения и старше, женщины-ветераны 1967 года рождения и старше, а также юноши и девушки 1990-1993 годов рождения.

Сбор участников соревнований и их регистрация начнутся с 9 часов утра 25 августа на стартовой поляне Манжосовской гонки (3-й километр Красногорского шоссе). В 11 часов пройдет торжественное открытие, а в 11.30 стартуют первые участники. Это будут личные соревнования, поэтому старт раздельный и каждый из спортсменов будет уходить на трассу с разницей в 30 секунд от предыдущего. Планируется, что уже до трех часов дня все спортсмены финишируют, после чего состоится торжественное награждение победителей и призеров.

Сегодня на лыжероллерной трассе заканчиваются работы по реконструкции, которая была начата силами работников Одинцовского ДРСУ в конце июня. Трасса значительно обновилась: уложен новый асфальт, в самых опасных местах появились откосы безопасности. Надеемся, что спортсменам наша трасса понравится. Приглашаем одинцовцев этот день провести на лыжероллерной трассе, поддерживая спортсменов. Уже сегодня вы можете спланировать свои выходные на конец августа, чтобы не пропустить суперзрелище! Скорости, развиваемые лыжероллерами, огромные, и зрелище будет захватывающим, особенно на крутых спусках, которыми изобилует трасса. Все это можно будет увидеть, только одно НО - дорогие одинцовцы, будьте предельно внимательны и не выходите на само полотно трассы. Скорости действительно огромны, и в случае опасности спортсмен не сможет резко ее сбросить. Столкновение или помеха лыжероллеру чреваты травмами - как вам, так и спортсменам. Поэтому просьба соблюдать элементарные правила всем известных нам правил дорожного движения. И особое внимание уделяйте своим детям. Все это позволит насладиться прекрасным видом спорта на лоне природы и не омрачить этот день себе и спортсменам!

В начале августа наш фотокорреспондент побывал на трассе в один из выходных дней и убедился в ее отличном состоянии. Новенький асфальт, ширина полотна значительно увеличилась, и на этом дорожном покрытии уже осваиваются бегуны с лыжероллерами. Да и велосипедисты с удовольствием заглядывают на Лазутинскую трассу.

Материалы полосы подготовил
Александр КОЛЕСНИКОВ

МУП “Центр телерадиокомпании “Одинцово” приглашает на работу

Проектировщик
Проектирование и расчет оптической сети. Уверенный пользователь ПК (MS Office), отличное знание AutoCAD, проектной документации. Личностные качества: ответственность, аккуратность, исполнительность. Образование: высшее, н/высшее. Возраст от 21 года. З/п по результатам собеседования (от 20 000 руб.).

Экономист
Опыт работы от 3 лет. Образование высшее. З/п 17 000 руб.

Оформление в соответствии с ТК РФ, оплата отпусков, больничных листов, медицинская страховка. Перспектива карьерного роста.

Инспектор отдела кадров
Кадровый учет. Прием, увольнение, перемещение, отпуска, больничные листы. Ведение трудовых книжек и личных дел. Табель учета рабочего времени. Отличное знание ТК РФ, уверенный пользователь ПК. Возраст от 23 лет. З/п 17 000 руб.

Менеджер абонентского отдела
Реализация услуг предприятия клиентам: консультации, заключение договоров на услуги кабельного телевидения, доступа в Интернет и телефонии. Работа на контрольно-кассовой машине. График работы: с 8 до 20, сменный 2/2. Возраст до 40 лет. З/п от 11 000 до 18 000 руб.

Менеджер отдела маркетинга и рекламы
Реклама и продвижение услуг компании. Образование высшее. Возраст до 40 лет. Опыт работы с клиентами от года. З/п от 16 000 руб.

ТРК одинцово

Ждем Ваших резюме: job@trc-odintsovo.ru (495) 508-86-82, www.odintv.ru

Ведущий городской провайдер Интернета, кабельного телевидения и телефонии – ТРК «Одинцово» - расширяет штат технической поддержки абонентов и ищет достойных кандидатов для замещения свободных вакансий:

- Зарплата до 15 тыс. руб. после испытательного срока. Социальный пакет, оформление по ТК РФ
- Оплата ночных и сверхурочных часов
- Различные варианты графика, ночные, дневные, вечерние смены (принимаем на работу студентов)
- Место работы рядом с домом, в Одинцово
- Есть возможность карьерного роста

Обязанности работника:
- Отвечать на телефонные звонки, консультировать абонентов по техническим вопросам
- Следить за работой оборудования, сообщать о неполадках техническим специалистам

Какие у нас требования к кандидату:
- Возраст от 18 до 35 лет
- Умение пользоваться компьютером, Интернетом
- Четкая и грамотная речь, хорошая память
- Устойчивость к стрессам, умение работать в высоком темпе
- Вежливость, приятный голос
- Специальных знаний и навыков не требуется: обучаем на рабочем месте с сохранением зарплаты

Запись на собеседование: (495) 508-8682. Адрес для резюме: job@trc-odintsovo.ru

Продолжается КОНКУРС на лучшего администратора FTP-сервера и лучшего пользователя StrongDC!

Лидеры номинации “ЛУЧШИЙ FTP-РЕСУРС”:

Stranger ftp://ftp2.trc.local - 64% голосов
VIP ftp://10.21.120.251 - 20% голосов
ADYA ftp://10.24.62.255 - 15% голосов

Лидеры номинации “ЛУЧШАЯ ШАРА В DC”:

Slipsix - 28% голосов
Craftman - 22% голосов
ShuriK - 13% голосов

С 1 по 31 августа на локальном форуме (forum.trc.local) проходит голосование, по результатам которого 1 сентября будут определёны победители в каждой из двух номинаций.
Победители голосования получат призы - месяц бесплатного пользования интернетом!

Лето на ОТВ!

Телеканал “Одинцово” вещает в социальном (8-14 каналов) и кабельном (45 каналов) пакетах.
Редакция: (495) 508-8684. Рекламный отдел: (495) 500-1-500, 590-7235 http://www.odintv.ru
Аудитория: 150 тыс. человек

ПОНЕДЕЛЬНИК 13 АВГУСТА

6.45 Сверху виднее!
7.05, 9.25 Спрашивали? Отвечаем!
7.40, 9.05 Школа будущих мам
8.00 Х/ф “Подкидыш”
10.00 Время назад!
10.20 Х/ф “Босс” (Франция, 1935 г.)
18.30 Подмосковные вечера
20.00, 22.00 Новости
20.20 Ваше право

ВТОРНИК 14 АВГУСТА

6.45, 7.40, 9.05, 10.00 Новости
7.05, 9.25 Ваше право
8.00 Х/ф “Однажды майской ночью”
10.20 Х/ф “39 ступеней” (Англия, 1935 г.)
18.30 Подмосковные вечера
20.00, 22.00 Новости
20.20 Экополис детский

СРЕДА 15 АВГУСТА

6.45, 7.40, 9.05, 10.00 Новости
7.05, 9.25 Экополис детский
8.00 М/ф “Астерикс и Клеопатра”
10.20 Х/ф “Голдфингер” (США, 1964 г.)
18.30 Подмосковные вечера
20.00, 22.00 Новости
20.20 Прозрачная власть

ЧЕТВЕРГ 16 АВГУСТА

6.45, 7.40, 9.05, 10.00 Новости
7.05, 9.25 Прозрачная власть
8.00 М/ф “Астерикс завоевывает Америку”
10.20 Х/ф “Небесный тихоход” (СССР, 1946 г.)
18.30 Подмосковные вечера
20.00, 22.00 Новости
20.20 Навстречу юбилею

ПЯТНИЦА 17 АВГУСТА

6.45, 7.40, 9.05, 10.00 Новости
7.05, 9.25 Навстречу юбилею
8.00 М/ф “Астерикс в Британии”
10.20 Х/ф “Свадьба” (СССР, 1949 г.)
18.30 Подмосковные вечера
20.00, 22.00 Новости
20.20 МузАнтракт

СУББОТА 18 АВГУСТА

18.30 Подмосковные вечера
20.00 Сверху виднее!
20.20 Поговорим о...
20.20 М/ф “Меч в камине”

ВОСКРЕСЕНЬЕ 19 АВГУСТА

18.30 Подмосковные вечера
20.00 Время назад
20.20 ТВ-гостиная
20.55 М/ф “Мойдодыр”

20.55 Х/ф “Однажды майской ночью”
22.20 Х/ф “39 ступеней” (Англия, 1935 г. В ролях: Роберт Донат, Мэдлин Кэрролл)

20.55 М/ф “Астерикс и Клеопитра”
22.20 Х/ф “Голдфингер” (США, 1964 г. В ролях: Шон Коннери, Шерли Итен)

20.55 М/ф “Астерикс завоевывает Америку”
22.20 Х/ф “Небесный тихоход” (СССР, 1946 г. В ролях: Николай Крючков, Яков Гудкин)

20.55 М/ф “Астерикс в Британии”
22.20 Х/ф “Свадьба” (СССР, 1949 г. В ролях: Фаина Раневская, Эраст Гарин)

20.55 М/ф “Астерикс против Цезаря”
22.20 Х/ф “Окраина” (СССР, 1933 г. В ролях: Михаил Жаров, Елена Кузьмина)

МАРКИРОВКА ФИЛЬМОВ ПО КАТЕГОРИЯМ

зеленый круг говорит о том, что передачу или фильм могут смотреть зрители всех возрастов, в том числе и дети. Это передачи для семейного просмотра, в которых реалии сложной действительности подаются в максимально корректной форме.

желтый треугольник предупредит о том, что просмотр передач несовершеннолетними разрешен в присутствии родителей, либо с их разрешения. Эти сцены могут содержать сцены с ограниченной степенью насилия, но без чрезмерного кровопролития. Допускается также демонстрация обнаженного тела с использованием грубых слов.

красный квадрат это запрет на просмотр передач людьми, моложе 18 лет. Этим знаком помечаются боевики, триллеры, мистика, ужасы, специфическими атрибутами которых являются сцены насилия и жестокости.

ОДИНЦОВСКИЙ ГУМАНИТАРНЫЙ УНИВЕРСИТЕТ

Лицензия №166551 от 24.07.2006 г.

Объявляет прием по программам:

Высшего профессионального образования:
- Государственное и муниципальное управление
- Юриспруденция
- Финансы и кредит
- Менеджмент организации
- Прикладная информатика (в экономике)
- Психология
- Иностранный язык

Среднего профессионального образования:
- Право и организация социального обеспечения
- Дошкольное образование
- Экономика и бухгалтерский учет
- Прикладная информатика (в экономике)

Сроки приема документов:

На обучение по программам высшего профессионального образования:
на очную форму обучения – с 18 июня по 17 августа
на заочную форму обучения – с 01 июля по 20 сентября
На обучение по программам среднего профессионального образования - с 11 июня по 17 августа

Наш адрес: 143000, г.Одинцово, ул.Ново-Спортивная д.3
телефон: (495)545-5985
телефон приемной комиссии: (495)545-5986 (с 11:00 до 19:00)
сайт: www.odinuni.ru

Change your life!

- Авторская методика преподавания EF Efekta™ System
- Английский для детей (от 4-х лет) и взрослых
- Английский для карьеры и бизнеса
- Подготовка к международным экзаменам
- Тестирование и пробный урок БЕСПЛАТНО!

только летом скидки до 50%

ул. Любы Новоселовой, 7 т. 596-5778
ул. Ново - Спортивная, 14 т. 545-5290

МЕЖДУНАРОДНЫЙ ЮРИДИЧЕСКИЙ ИНСТИТУТ
при Министерстве юстиции российской федерации

Объявляет набор студентов в Одинцовский филиал по специальности «ЮРИСПРУДЕНЦИЯ»:

На очную форму обучения с 1 сентября - ежегодно;
на очно-заочную форму - по выходным дням круглогодично;
на заочную форму обучения - круглогодично;
на экстернат с использованием дистанционных технологий - круглогодично; на подготовительные курсы в Институт и колледж - круглогодично.

Объявляет набор в Юридический колледж по специальностям: «Право и организация социального обеспечения», «Правоведение»

На очную форму обучения с 1 сентября принимаются выпускники 9-х классов со сроком обучения 2 г. 10 мес. и 11-х классов со сроком обучения 1 г. 10 мес.

Оплата за обучение в институте (очная форма) - 45 тыс. руб. в год, в колледже - 26 тыс. руб. в год. Институт обеспечивает студентов бесплатной учебной литературой.

Студентам призывного возраста очной формы обучения предоставляется отсрочка от службы в армии.

ВЫДАЕТСЯ ГОСУДАРСТВЕННЫЙ ДИПЛОМ.

Институт находится по адресу:
г. Одинцово, ул. Пионерская, д.3 (во дворе м. «Детский мир»)
Справки по телефонам: 590-61-00, 597-31-53

ФОТО МАСТЕР сеть фотомагазинов

объявляет дополнительный набор персонала

- ПРОДАВЦОВ – КОНСУЛЬТАНТОВ
Женщины от 25 до 55 лет.
Прописка г.Одинцово и МО.
График работы 1/1 неделя.

- ВОДИТЕЛЬ категория В
Мужчины от 25 до 40 лет.
Прописка г.Одинцово и МО.

запись на собеседование:
г.Одинцово
Можайское ш., д. 121
590-72-75

Баскин 31 Роббинс

приглашает на работу
продавца-консультанта
официанта
водителя

- набор проводится среди кандидатов от 18 до 40 лет
- гибкий график работы
- бесплатная униформа
- обучение в процессе работы
- возможность профессионального роста

590-72-75
8(905)534-98-74

ИНКОМ НЕДВИЖИМОСТЬ КИЕВСКОЕ

ПРИГЛАШАЕМ НА РАБОТУ!

В СВЯЗИ С РАСШИРЕНИЕМ КОРПОРАЦИИ
"ИНКОМ-Недвижимость" приглашаем агентов
без опыта работы и опытных экспертов
для работы на вторичном рынке жилья

Пожелания к кандидатам:
прописка - Москва и Московская область, возраст - 20-50 лет.

Звоните по тел.: 363-04-24
(с 10:00 до 18:00 по будням)

Компания "ЭЛЬДОРАДО"
В ПОС. НОВОИВАНОВСКОЕ ПРИГЛАШАЕТ НА РАБОТУ В МАГАЗИН

- ПОМОЩНИКОВ ПРОДАВЦОВ
- КАССИРОВ
- СОТРУДНИКОВ СКЛАДА

Собеседование проводится в будни с 10.00 до 17.00.
По адресу: Одинцовский р-н, пос. Новоивановское (1,5 км от МКАД), строительный рынок "ТВЦ" (напротив ТЦ "Три кита"), магазин "Эльдорадо"

Телефон: 540-53-17
контактное лицо: директор магазина.

ЭЛЬДОРАДО

ООО «Торговый Дом «Солнечные Продукты»
(продукция масложировой группы) приглашает на постоянную работу:

ТОРГОВОГО ПРЕДСТАВИТЕЛЯ
ТЕРРИТОРИЯ: ОДИНЦОВО ИЛИ ЗВЕНИГОРОД

солнечные продукты

Требования: муж/жен, 18-35 лет, гражданство РФ, наличие а/м обязательно, желание расти и развиваться в области продаж.

Основные обязанности: поддержание и увеличение клиентской базы; продажи на вверенной территории; мерчандайзинг; увеличение дистрибьюции.

Условия работы: территория: Одинцово или Звенигород; базирование в штате дистрибьютора;
24 000 (оклад+компенсация ГСМ+мобильная связь) + 10 000 бонус.

Направляйте, пожалуйста, резюме на E-Mail: yana.dyadkova@solpro.ru; (495)749 73 09, (495) 777-55-01 (1557), Яна.

ООО "Стройимпульс"
группа компаний

ПРОИЗВОДСТВЕННОЕ ПРЕДПРИЯТИЕ ОСУЩЕСТВЛЯЕТ НАБОР СОТРУДНИКОВ В ОТДЕЛЫ:

КОНСТРУКТОРСКИЙ ОТДЕЛ
Инженер-проектировщик
Инженер-конструктор
Инженер-технолог
Архитектор
Инженер ПТО

ПРОИЗВОДСТВО И СТРОИТЕЛЬНЫЕ УЧАСТКИ
Инженер ОТК
Сварщики
Инженер технической безопасности
Разнорабочие (гражданство РФ)
Водители ПТМ
Механики производственного оборудования

МЫ ГАРАНТИРУЕМ ВАМ: *трудоустройство по ТК РФ, официальную и стабильную заработную плату, карьерный рост, профессиональное развитие, оплачиваемый отпуск, индивидуальный подход к сотрудникам при разработке соц. пакета.*
МЫ ХОТИМ ОТ ВАС: *высшее образование, знание ПК (Microsoft Office) и профессионального ПО. Стаж работы не менее 2-х лет. Ответственность, инициативность, стремление к самореализации.*

Испытательный срок 1 месяц. З/п во время испытательного срока 12 000 р.

Получить доп. информацию можно по телефонам: 920-81-41, 590-64-91
Адрес: г.Одинцово, ул.Транспортный пр. 13 (Южная промышленная зона)

Организации оптовой торговли запасными частями в г. Одинцово требуется

ВОДИТЕЛЬ-МЕХАНИК НА А/М «ГАЗЕЛЬ»

Требования: стаж работы водителем от 5 лет, муж., 25-45 лет, хорошее знание Москвы. Прописка Москва и МО, без в/п, з/п от 15 тыс.руб.

Тел. 593-47-61, 589-65-90, 8-926-205-90-92

В производственную фирму требуются

СТАНОЧНИКИ
в цех корпусной мебели

З/п от 20000 руб.

Т/ф 783-08-71 Станция «Рабочий поселок»

КРУПНАЯ ОПТОВАЯ КОМПАНИЯ ПРИГЛАШАЕТ НА РАБОТУ:

ЭКСПЕДИТОРА
Муж. до 45 лет. Гражданство РФ.
з/п 17 000 руб. - 20 000 руб.

ВОДИТЕЛЯ-ЭКСПЕДИТОРА
с л/автомобилем от 16 м. куб. до 25 м. куб. (Газель или Бычок)
Муж. до 55 лет, гражданство РФ.
з/п от 35 000 руб.

Офис г. Одинцово
тел. 8 909 639-38-83, 591-25-34

OdiNet
СКОРАЯ КОМПЬЮТЕРНАЯ ПОМОЩЬ
Продажа и ремонт компьютеров
Абонентское обслуживание ПК
Создание и размещение web сайтов
ООО "Одинет"
www.odinet.ru
504-57-66

С 11 АВГУСТА ПДД ИЗМЕНЯТСЯ

24 июля Президент Российской Федерации подписал Федеральный Закон № 210 "О внесении изменений в Кодекс Российской Федерации об административных правонарушениях".

Согласно этому документу в Правила дорожного движения будет внесен ряд изменений. Часть из них вступит в силу с 1 января и даже с 1 июля 2008 года. Но значительное количество поправок начнет действовать уже 11 августа текущего года.

Например, втрое - со ста до трехсот рублей увеличится штраф за нарушение правил использования полосы отвода и придорожных полос автомобильных дорог. Значительно расширен список этих нарушений.

Вдвое, до пяти тысяч рублей, увеличивается штраф за управление зарегистрированным транспортным средством, на котором отсутствует государственный регистрационный знак.

Штраф за движение по пешеходным и велосипедным дорожкам возрастёт в 20 (!) раз: со ста до двух тысяч рублей.

Штрафная «вилка» за выезд на полосу встречного движения также увеличена. Раньше штраф составлял от 300 до 500 рублей. С 11 августа он будет уже от одной до полутора тысяч рублей. И права за выезд на «встречку» теперь начнут отбирать на срок не от двух до четырех, а от четырех до шести месяцев.

Должностное лицо, допустившее за руль нетрезвого водителя, отныне будет наказываться не на одну, а на двадцать тысяч рублей.

Использование при движении мобильного телефона, не оборудованного системой «хэндс фри», обойдется теперь водителю в триста рублей.

Кроме увеличения штрафов, ФЗ-210 дополняет и детализирует статьи Кодекса, касающиеся исполнения постановлений о наложении административных штрафов, проведения административных расследований, протоколов об административных правонарушениях и так далее.

P.S. - Среди законопослушных водителей и пешеходов бытует мнение, что за некоторые виды нарушений (выезд на полосу встречного движения и тротуары, проезд на запрещающий сигнал светофора, вождение в нетрезвом виде, быструю езду по лужам внутри кварталов и т.д.) необходимо ввести высшую меру наказания. А приговор приводить в исполнение прямо у автомобиля, на месте нарушения. Иначе порядок на дорогах навести не удастся никакими штрафами.

СТРАДАЮТ ПАССАЖИРЫ

31 июля в половине восьмого утра водитель, управляя автомобилем «ВАЗ-2106», двигался во второй полосе внешнего радиуса МКАД от Волоколамского к Рублевскому шоссе. В районе 65-го километра он принял вправо и столкнулся с автомашиной «ГАЗ-3302». В ДТП пострадала пассажирка «ГАЗа» - 60-летняя женщина. С ушибом грудной клетки и переломами ребер она была госпитализирована в 67-ю ГКБ Москвы.

НЕОПОЗНАННЫЙ ПЕШЕХОД

29 июля в 14.30 на 75-м километре внешнего кольца МКАД дорогу в неустановленном месте решил перейти пешеход. Ему даже удалось перебежать три полосы движения. А вот на четвертой он был сбит автомобилем «Хонда Аккорд», двигавшимся от Ленинградского к Волоколамскому шоссе. В результате ДТП пешеход скончался на месте происшествия. Его личность пока не установлена, так как документов при погибшем не было.

ПОГИБЛА ЦЕЛАЯ СЕМЬЯ

2 августа в 13 часов 35 минут на 12-м километре Можайско-Волоколамского направления Малого Московского Кольца 46-летний житель Москвы, управляя тягачом «Вольво» с полуприцепом, превысил скорость движения. Поскольку шоссе было скользким, он потерял контроль над машиной, выехал на полосу встречного движения и столкнулся с двигавшимся навстречу автомобилем «Рено Логан». В результате ДТП водитель «Рено», 52-летний житель Москвы, и двое пассажиров, являвшихся членами его семьи, от полученных травм скончались.

Водитель «Вольво» не пострадал.

ЧЕТВЕРО ПОГИБШИХ

Очередной раз к смерти и нарушителя, и ни в чем не повинных людей привел выезд на полосу встречного движения. 4 августа, в 21 час на 40-м километре Минского шоссе на «встречку» выскочил автомобиль «Мицубиси Лансер», которым управлял 49-летний житель Москвы. На встречной полосе он столкнулся с автомашиной «Мазда 3», двигавшейся в сторону области. После страшного столкновения сам нарушитель от полученных травм скончался на месте ДТП.

30-летняя москвичка, управлявшая «Маздой», и двое её пассажиров скончались позднее в госпитале города Краснознаменска.

АЛКОГОЛЬ, КЮВЕТ, ДЕРЕВО

Именно в такой последовательности развивались поздно вечером 4 августа события для подвыпившего 22-летнего жителя Москвы. Сев в состоянии алкогольного опьянения за руль автомобиля «ВАЗ-2106», он на 35-м километре Можайского шоссе не справился с управлением, съехал в кювет, а затем «до кучи» врезался ещё и в дерево. С сотрясением головного мозга и переломом голени горе-водитель был госпитализирован в Одинцовскую ЦРБ.

ОБГОНЯЙ С УМОМ

5 августа в 13 часов 30 минут на 21-м километре Можайско-Волоколамского направления ММК 30-летний житель Смоленской области, управляя автомобилем «ВАЗ-2109», решил совершить обгон. Плохо просчитав маневр, он выехал на полосу встречного движения и столкнулся с самосвалом «Вольво», за рулем которого находился 44-летний житель Нижегородской области. К счастью, трагедии не произошло. Сам нарушитель не пострадал.

А вот его 26-летняя пассажирка была госпитализирована в Звенигородскую ЦРБ с черепно-мозговой травмой и переломом ключицы.

...И ДЕРЖИ ДИСТАНЦИЮ

Невнимательность и несоблюдение безопасного интервала движения привели к аварии 5 августа в 19.30 на 70-м километре Минского шоссе. В сторону области на автомобиле «Волга» двигался 59-летний житель Рузского района. В результате невнимательности и несоблюдения безопасного интервала движения он «догнал» шедший в попутном направлении «Мерседес Бенц 220». За рулем иномарки находился 58-летний москвич. В результате столкновения пострадали две пассажирки «Волги». С различными травмами их госпитализировали в медицинские учреждения района. Оба водителя не пострадали.

Инспектор по пропаганде БДД 10 СБ 1 СП ДПС, старший лейтенант милиции Полянский Ю.Н.

МОТОЦИКЛИСТА ВЕК НЕДОЛОГ

28 июля в 9.15 на 68-м километре внешнего радиуса МКАД водитель мотоцикла «Ямаха Р-1» следовал от Ленинградского к Рижскому шоссе по второй полосе движения. Из соседней третьей полосы во вторую решил перестроиться и водитель легкового «ВАЗа». Произошло столкновение, в результате которого пострадал мотоциклист. Нарядом «скорой помощи» он был доставлен в 67-ю Городскую клиническую больницу Москвы.

СКУТЕР НАЧИНАЕТ И ПРОИГРЫВАЕТ

30 июля вечером, в начале шестого, водитель скутера ехал по внутреннему радиусу МКАД в сторону Ленинградского шоссе. На 74-м километре автодороги он начал перестраиваться из второй в первую полосу движения, не заметил автомобиль «Вольво С60» и столкнулся с ним. В результате аварии водитель мопеда с закрытой черепно-мозговой травмой и сотрясением головного мозга был госпитализирован.

Инспектор 2 БСП ДПС УГИБДД ГУВД по г. Москве, лейтенант милиции Шлепова Е.Е.

Материалы полосы подготовил Пётр ГОРОХОВ

ПРЫЖОК К СМЕРТИ

Очередное самоубийство произошло в 10 часов утра 27 июля в поселке Новый городок. Счеты с жизнью свел 55-летний местный житель, выпрыгнув из окна своей квартиры, расположенной на пятом этаже в доме № 36. Что толкнуло не старого ещё человека на этот страшный шаг, предстоит уточнять Кубинским милиционерам.

СНОВА ГИБНУТ СТРОИТЕЛИ

Утром 27 июля на территории УМР-895 в поселке Немчиновка при разборе старого здания кирпичной стеной придавило 40-летнего рабочего, приехавшего в район из Курской области. От полученных травм мужчина умер до приезда «скорой помощи».

28 июля в 11 часов утра с шестого этажа строящегося в поселке Юдино жилого дома упал 54-летний приезжий из Владимирской области. Ему тоже не суждено было дожить до приезда врачей. Строитель скончался на месте падения.

ЗДРАВСТВУЙ, ПАПА

С проникающим ранением брюшной полости вечером 28 июля был доставлен в МСЧ-123 житель поселка Большие Вяземы. Сотрудники Голицынского отдела милиции обоснованно подозревают, что «порезала» 40-летнего мужчину родная дочь потерпевшего. Именно им предстоит разбираться в причинах семейной поножовщины.

«ВАЗЫ» ПОКА ЕЩЁ УГОНЯЮТ

Да, как ни странно, продукция отечественного автопрома ещё востребована угонщиками. С одной стороны понимаешь, что угон - уголовно наказуемое преступление. С другой - испытываешь невольную гордость. Котируются ещё наши автомобили.

Утром 30 июля от дома № 24 на улице Чистяковой у жителя Москвы угнали автомобиль «ВАЗ-2110». Черный, 2007 года выпуска.

А в ночь с 31 июля на 1 августа от жилого дома в поселке Заречье у местного жителя угнали «ВАЗ-21140». Серебристо-голубой, 2005 года.

В обоих случаях угонщиков разыскивают сотрудники Немчиновского отдела милиции.

ИГРА ПО-КРУПНОМУ

В четыре часа утра 1 августа в помещение игрового зала, расположенного в городе Звенигород на улице Московская, ворвались трое налетчиков. В зале на момент ограбления находилось два кассира-операциониста, невооруженный охранник и директор предприятия. По свидетельству очевидцев, среди преступников были как лица кавказской, так и славянской внешности. Интернациональная банда, размахивая предметом, похожим на пистолет, забрала наличные деньги, мобильные телефоны и ювелирные изделия. Не погнушались преступники и личными деньгами сотрудников в сумме 800 рублей. Поиск разбойников (а подобное преступление квалифицируется именно как «разбой») ведут сотрудники Звенигородского отдела милиции.

УПАЛ, НО НЕ ОЧНУЛСЯ

Вечером 1 августа на лестнице, ведущей в подвал дома № 45 по Можайскому шоссе, был найден труп 63-летнего жителя улицы Молодежная. Телесные повреждения, обнаруженные на теле, характерны для «падения с высоты собственного роста». Так что, скорее всего, причиной гибели мужчины стал несчастный случай.

КРАЖИ ИЗ АВТОМОБИЛЕЙ

Минувшая неделя была богата на кражи ценных вещей из автомобилей. С полудня 29 июля до половины пятого утра следующего дня стоял во дворе дома № 45 по улице Вокзальная автомобиль «Хёндэ», принадлежащий жителю Москвы. Пока машина находилась без присмотра, злоумышленники вскрыли её, похитив автомагнитолу и сумку, в которой находилось тридцать тысяч рублей, тысяча долларов и документы на имя владельца.

В 2 часа дня 30 июля 50-летняя жительница Москвы оставила незапертым свой «Рено Симбол» у торгового центра «Эльдорадо», расположенного на 28-м километре Можайского шоссе. За беспечность автовладельцу немедленно наказали борсеточники, вытащив из салона за время её минутного отсутствия сумку, в которой были документы и значительная сумма денег.

2 августа в 7.40 утра на автозаправке «ТНК», на 18-м километре Можайского шоссе, остановилась «Мазда 6». Пока её хозяйка, 30-летняя жительница поселка ВНИИССОК, расплачивалась за топливо в кассе, злоумышленники успели похитить из салона женскую сумочку с наличными рублями, валютой и документами.

РЫНОК «КУНЦЕВО-2» «РАЗВИВАЕТСЯ»

28 июля в 16.30 на строительном рынке «Кунцево-2» на полчаса без присмотра оставил свой «Ленд Ровер» 40-летний житель Москвы. Вернувшись к автомобилю, он обнаружил, что переднее правое стекло разбито, а из салона пропала борсетка с 20 тысячами долларов, 70 тысячами рублей и документами.

30 июля на одном из складов на этом же рынке приезжий из Узбекистана похитил у жительницы Сергиева-Посада около 40 тысяч рублей.

УКРАДЕН ЗОЛОТОЙ ЗАПАС

25 золотых цепочек были похищены вечером 31 июля прямо с прилавка частного ювелирного магазина, расположенного в торговом центре «Патерсон» в Звенигороде. Поиск любителей драгметалла ведут Звенигородские милиционеры.

РАСКРЫТЫ ДВА ГРАБЕЖА

3 августа сотрудниками 2 Городского отдела милиции был задержан грабитель - 43-летний житель Одинцово. Ночью 19 июля у дома № 1 по улице Союзной он похитил сумку у 26-летней женщины. Пострадавшая лишилась тогда 20 тысяч рублей, мобильного телефона и документов.

Другого грабителя 4 августа задержали сотрудники 1 Городского отдела милиции. Накануне ночью в лесном массиве между улицей Ново-Спортивная и Подушкинским шоссе он избил местную жительницу и отобрал у неё деньги, мобильный телефон, документы, ключи от квартиры и (страшно сказать!) косметику. В ходе оперативно-розыскных мероприятий за совершение данного преступления сотрудниками «первого города» был задержан 32-летний одинцовец.

КРАСИВО ПИТЬ НЕ ЗАПРЕТИШЬ

Любовь к элитному спиртному подвела 22-летнего приезжего из Луганской области Украины. Вечером 3 августа он похитил из магазина «Лукоморье», расположенного в поселке Дубки, бутылки виски «Рэд Лейбл» и текилы «Сауза Голд Экстра». Уже на следующий день, очевидно, в состоянии серьезного похмелья, его задержали оперативники Лесногородского отдела. Кто же мешает виски с текилой?!

4 августа в 17.50 за кражу полуторалитровой бутылки коньяка «Хенеси» стоимостью более 7 тысяч рублей в универсаме «Перекресток» на Можайском шоссе была задержана 24-летняя жительница Одинцово.

А в 21.45 этого же дня бутылку виски «Чивас Ригал» из магазина, расположенного в доме № 40 «А» на улице Говорова, попыталась «слимонить» также жительница нашего города 25-ти лет от роду.

Подготовил Пётр ГОРОХОВ

ВСЕРОССИЙСКОЕ ПРОФИЛАКТИЧЕСКОЕ МЕРОПРИЯТИЕ «ВНИМАНИЕ - ДЕТИ!»

Отдел ГИБДД УВД по Одинцовскому муниципальному району информирует, что уровень детского травматизма на дорогах Московской области остается одним из самых высоких в России.

Анализ проводимой работы свидетельствует о недостаточном внимании к проблеме детского дорожно-транспортного травматизма. Вызывает тревогу количество нарушений правил дорожного движения детьми. Причем как детьми-пешеходами, так и водителями веломототранспорта.

В целях стабилизации обстановки с детским дорожно-транспортным травматизмом и выполнения областной целевой программы по обеспечению безопасности дорожного движения в 2007 - 2010 годах, а также в соответствии с профильными приказами МВД России, на территории Московской области с 13 августа по 16 сентября будет организовано проведение Всероссийского профилактического мероприятия «Внимание - дети!»

В рамках мероприятия будут рассмотрены вопросы эффективности профилактической работы по снижению уровня детского дорожно-транспортного травматизма, изготовлены и распространены в детских образовательных учреждениях информационно-рекламные материалы. Для осуществления профилактической работы в 2007-2008 учебном году произойдет закрепление за школами и дошкольными учреждениями конкретных сотрудников ГИБДД. Кроме этого, инспекторы Госавтоинспекции проведут комплексное обследование улично-дорожной сети вблизи школ и детских садов.

ПОСТРАДАЛА ДЕВУШКА-ПЕШЕХОД

15-летняя студентка первого курса Звенигородского техникума оказалась под колесами автомобиля «Фольксваген Пассат» в 22.30 6 августа. Инцидент произошел на улице Маршала Жукова, в районе дома № 31. Водитель автомобиля, 45-летняя жительница Одинцово, не смогла вовремя среагировать на неожиданно появившуюся на проезжей части (вне зоны пешеходного перехода) девушку. В результате наезда пострадавшая с сотрясением головного мозга и ушибом поясничного отдела позвоночника была госпитализирована в Одинцовскую ЦРБ.

В ближайшие дни экипажи ДПС будут уделять особое внимание участку дороги, на котором произошло это дорожно-транспортное происшествие, для выявления и предупреждения нарушений ПДД как водителями, так и пешеходами.

По информации ОГИБДД УВД по Одинцовскому муниципальному району

www.odintsovo.info

Уважаемые читатели!
Нам важно Ваше мнение! Оставляйте свои комментарии к материалам газеты в сети Интернет...

№31 (214), август 2007 года Одинцовская НЕДЕЛЯ

«ОКВАРТИРИВАТЬСЯ» НАДО...

«А я люблю военных...» Помните, была такая песня раньше. А военных с жилплощадью наверняка любят ещё больше, чем всех остальных. Если вы относитесь к числу ценителей этого вида молодых людей, на вашей улице праздник. В полку обеспеченных жильём ВДВшников недавно прибыло.

Второго августа на территории 45-го отдельного гвардейского разведывательного полка, расположенного в Кубинке, торжественно отметили день воздушно-десантных войск. То, что эта дата будет особенно щедрой на сюрпризы, можно было ожидать с самого начала. Ведь мало того, что год, как многие считают, счастливый, с семёркой на конце, так ещё и у военных годовщина знаменательная - 77 лет со дня их образования. Ну как было не отметить её так, чтобы спустя пару десятков лет можно было бы с гордостью об этом вспомнить.

Возможно, именно поэтому подарок служащим преподнесли особый. 120 семьям офицеров-прапорщиков торжественно вручили ключи от квартир в новом доме. Жильё это, конечно, служебное, ведь десантники не сидят на одном месте, сегодня они отдают свой долг стране здесь, а через пару лет их вполне могут направить в другое место, и тогда - прощай уютная квартирка. Но разве это было важно для молодых ребят и военных постарше, когда они получали, наконец, долгожданную жилплощадь... Конечно, нет. Разговоры перед торжественной церемонией были совсем о другом: о том, как будут обустраиваться комнаты, о том, какая теперь жизнь начнётся на новом месте.

Ну вот, оркестр исполнил парадную мелодию, ключи вручены, ленточки перерезаны, и новосёлы вместе с прибывшим в Кубинку руководством в лице генерала армии Анатолия Гребенюка, которого здесь практически считают ангелом-хранителем данного рода войск, и главы Одинцовского района Александра Гладышева отправились осматривать собственные хоромы. Квартирки на время превратились и в экскурсионный зал, где начальство рассмотрело всё до мелочей, оценивая лишний раз качество выполненных работ, и в съёмочную площадку, забитую представителями разнообразных средств массовой информации, и в банкетный зал, где скромно, но со вкусом собравшиеся и отметили это приятное событие.

Молодые офицеры сперва немного стеснялись: ещё бы, такие гости приходят не каждый день. А уж выпить чай со столь важными лицами новоявленных хозяев пришлось и вовсе практически силой заставлять. Прапорщики отнекивались - ну как мы, мол, с такими важными людьми рядом за стол сядем, неудобно как-то - и лишь по приказу генерала усаживались во главе стола. А затем обстановка разряжалась, из сугубо официальной встреча практически превращалась в дружеское чаепитие. Под стрекотание камер и блики фотовспышек, правда, но это уже мелочи...

У руководства на второе августа было намечено ещё немало важных дел. С одним из них они расправились сразу же, как только вышли из дома. Тут же перед новостройкой был утверждён план строительства нового дома, который, как обещают, будет сдан ровно через год. Так что и следующий профессиональный праздник будет богат на подарки.

И не сомневайтесь, строительные объекты будут сданы в срок, по крайней мере Александр Георгиевич в этом уверен. Он же рассказал «НЕДЕЛЕ», что в сентябре этого года планируется ещё одно не менее торжественное заселение: на Власихе будет открыт целый микрорайон. В ответ на вопрос, насколько важно событие второго августа в рамках района, глава улыбается: «Да вы посмотрите на лица ребят, у них такое счастье. Так что, естественно, это очень значимое событие. А кроме того, в новых квартирах наверняка будет выполняться и ещё одна президентская программа - по увеличению рождаемости».

Ну, а новосёлы продолжили свой профессиональный праздник: уж где-где, а в этом доме день ВДВ наверняка отмечали так, что стены дрожали. Мало того, что дата особая, так ещё и полк уникальный: за время его существования награждено более 2000 человек орденами и медалями, в его составе 10 героев России. Да и сама атмосфера в подъездах настраивала на весёлый лад. Ну где ещё вы увидите малышей в голубых беретах и девочек в майках с яркой эмблемой и броской надписью «Воздушно-десантные войска. Побеждает сильнейший»...

МЕЦЕНАТЫ ПОДДЕРЖИВАЮТ НЕ ТОЛЬКО СПОРТСМЕНОВ

ЛЕБЕДЕВ Евгений Иванович - президент футбольного клуба «Выбор». Именно его усилиями этот клуб появился в районе в 2001 году. Следующие четыре года он играл на первенство Одинцовского района. А в 2005-ом Евгений Иванович поставил перед спортсменами более серьёзные задачи: с этого времени клуб начал бороться за чемпионство в первенстве Московской области. Уже через год, в 2006-ом, «Выбор» завоевал Кубок Московской области и занял второе место на первенстве Московской области, уступив всего одно очко лидерам. На основании этих громких побед футбольный клуб переведён в более высокий дивизион.

Теперь он принимает участие в первенстве России среди любительских футбольных клубов в зоне «Московская область». А в предыдущем сезоне «Выбор» ещё и выиграл кубок России среди любительских футбольных клубов по мини-футболу. Евгений Лебедев по-прежнему продолжает оказывать всю возможную финансовую и моральную поддержку своей команде. И останавливаться на достигнутом президент клуба не намерен. Напротив, на этот год перед футболистами стоит задача как минимум удержаться в пятёрке лучших на первенстве России, а ещё лучше - занять призовые места и выйти в «группу А».

Кстати, поддержку и помощь Евгений Иванович оказывает не только одинцовским спортсменам. Мэру города Александру Альбертовичу Гусеву поступила просьба от жителей дома № 30 по улице Северной: их подъезд находится почти в аварийном состоянии и очень давно нуждается в ремонте. Даже несмотря на то, что у города нет средств на проведение таких работ, мэр нашёл способ решить проблему. Откликнулся на беду и член Общественного Совета Евгений Лебедев. С момента обращения жильцов с просьбой прошло меньше месяца, а ремонт уже начался, в том числе за счёт помощи человека от бизнеса, который не отказался заплатить собственные деньги, чтобы помочь людям. Планируется также провести косметический ремонт стен, некоторых дверей, которые ещё не заменили сами жильцы. Кроме того, будет обновлена электрика и поменяют второй лифт (работы по демонтажу первого уже проведены). Люди просят также установить новые ящики и перенести металлическую дверь с домофоном. Все эти проблемы, как считают Александр Гусев и Евгений Лебедев, вполне решаемы, так что в ближайшее время с ними будет покончено.

Слева направо: Вячеслав Фролов, Лариса Бархатова, Евгений Лебедев и жители дома № 30

А в прошлую пятницу Евгений Иванович лично встретился с жильцами дома, чтобы обсудить с ними ход работ и выслушать их пожелания. Определённые споры вызывает лишь вопрос строительства детской площадки возле дома, которую молодые мамы попросили у также приехавшей на встречу Ларисы Бархатовой, депутата городского Совета депутатов. Многие опасаются, что площадка со временем может превратиться в центральное место сборищ алкоголиков, от которых жильцам дома уже несколько лет не удаётся избавиться.

Кстати, эту проблему администрация города будет решать, причём довольно радикально. Как оказалось, разобраться с данным вопросом можно, просто запретив ближайшему магазину продавать алкоголь. Спросите: на каком основании? Гораздо логичней было бы поинтересоваться, каким образом данный павильон получил эту самую лицензию, учитывая, что меньше, чем в ста метрах от него находится школа, а с другой стороны с торговой точкой соседствует детский сад. Так что вполне возможно, что ремонт подъезда станет-таки катализатором для борьбы с алкоголизмом в данном районе. Ну а площадка, скорее всего, здесь появится, тем более что в ней очень заинтересованы и жильцы соседнего 28-го дома.

Так что очень скоро у целого дома должно стать на порядок меньше проблем. По крайней мере мэр города Александр Гусев, генеральный директор ООО «Выбор» Евгений Лебедев и депутат городского Совета депутатов Лариса Бархатова его жильцам это пообещали.

Материалы полосы подготовила Анна ТАРАСОВА

Одинцовская НЕДЕЛЯ

№31 (214), август 2007 года

ГЕРОЙ РОССИИ

Лариса ЛАЗУТИНА входила в сборную страны с 19 лет. Но все ее успехи были связаны с победами в эстафетных гонках. В них она и получила свои две первые олимпийские медали. Чемпионат мира 1995 года стал годом ее безоговорочного триумфа. На этом чемпионате ей удалось сделать то, что до нее никому не удавалось - стать четырехкратной победительницей. Но на чемпионате мира в 1997 году лыжница выступила не очень удачно. Лариса Лазутина в первый раз решила распрощаться с лыжами. Но вскоре передумала. И это стало очень правильным решением.

На Олимпийских играх в Нагано в 1998 году Лариса Лазутина совершила настоящий подвиг. Три золотые медали - две за победы в индивидуальных гонках и одну в эстафете, а также серебряную (15 км) и бронзовую (30 км) привезла она из Японии. Указом президента страны ей было присвоено звание «Герой Российской Федерации». На тот момент она стала третьим по счету Героем России, удостоенным этого звания за спортивные достижения. После своей первой победы на дистанции 5 км будущая трехкратная чемпионка Игр-98 Лариса Лазутина скажет: «Эту победу я ждала всю жизнь. Никакие другие мои титулы и победы не идут с ней ни в какое сравнение».

На «пятерку» Лазутина собралась, как пантера на охоту. Жребий не был к ней благосклонен: она уходила на дистанцию под 62-м номером - четвертой среди сильнейших. Еще как минимум восемь конкурсток Лазутиной стартовали позже и знали время прохождения Ларисой каждого участка скоростной трассы. На отметке 1,8 км, единственной, где официально фиксировалось промежуточное время гонщиц, результат Лазутиной был только четвертым.

Ей не оставалось уже ничего другого, как включить те резервы, о существовании которых, быть может, она даже сама не подозревала. В эстафете 4х10 км мощная и гибкая Лазутина с каждым своим движением, исполненным достоинства и грации, все увеличивала разрыв между собой и норвежской лыжницей и последние десятки метров могла себе позволить пройти с российским флагом в руках.

«Как потратите призовые деньги?

- О, не волнуйтесь. Придумаю. Тем более что все предыдущие ушли на покупку и обустройство нашей одинцовской квартиры. Если лыжи - моя работа, то дом - моя крепость».

«У НАС НИКОГДА НЕ БАСТОВАЛИ»...

90-е годы прошлого века были трудными для нашей страны во всех отношениях - и политическом, и экономическом, и социальном. Только успевали пережить «черный вторник», как ему на смену шел «черный четверг». Зарплаты и пенсии выдавали с огромными задержками. За восемь лет сменилось четыре премьер-министра. Как пережило эти годы Одинцово, рассказывает глава района Александр Гладышев:

- Конечно, все эти финансовые и экономические потрясения отражались на людях. По всей стране были серьезные задержки с выплатой пенсий. Хотя мы (местная администрация) не отвечали за выплату пенсий по закону, тем не менее не могли допустить, чтобы наши пенсионеры оставались без денег. Мы договаривались с руководителями предприятий, что позволяло выплачивать пенсии без задержек. В Российской Федерации наш район был чуть ли не единственным, который не задерживал пенсионные выплаты. У нас никогда не бастовали. Митинги, демонстрации были, но все проходило без эксцессов. Нужно учесть, что в это время бюджет Одинцовского района наполнялся по-другому. 53% бюджета мы пополняли за счет местных налогов. Естественно, что мы были заинтересованы в развитии бизнеса и всячески стимулировали появление частных предприятий на нашей территории. Тогда районная администрация имела право регистрировать предприятия и делала это в течение одного дня. В конце рабочего дня я подписывал огромное количество регистрационных документов. За полтора года у нас появилось свыше 7,5 тысяч предприятий. Наш бюджет всегда был профицитным. Фактически мы собирали налоги за государство.

В эти годы губернатором Московской области был Анатолий Тяжлов. Один из немногих государственных деятелей такого уровня, не скрывавший, что пишет стихи.

«...Мечется, мечется, мечется,
Родное мое человечество.
А рвутся и рвутся к власти
Разные цвета и масти.
Так кто же, кто же, кто же
Возьмется за тяжкий груз?
Кто же расправить сможет
Мечущуюся Русь?
Мечется человечество в великом своем Отечестве»

Александр Гладышев, пожалуй, один из немногих в области, кто свыше 16 лет руководит районом.

- В 1996 году состоялись первые альтернативные выборы. В нашем районе (до настоящего времени, по крайней мере) кандидатов на должность главы было немного. Думаю, потому что, во-первых, это тяжелая работа, во-вторых, в районе все-таки сформировалась сильная команда. Хотя, конечно, прямые выборы - это всегда огромная ответственность и серьезное испытание.

А. Галдин: «Наша партийная организация поддержала на выборах (1996 года) А.Г. Гладышева, исходя из того, что лучшей кандидатуры сегодня нет. Поэтому у нас отсутствуют расхождения с одинцовской администрацией по основным экономическим вопросам».

Записал Георгий ЯНС

«БУДЕМ АРЕСТОВЫВАТЬ И БРАТЬ,

1997

«В конце декабря респондентам был задан открытый вопрос: “КАКИЕ СОБЫТИЯ, ПРОИЗОШЕДШИЕ В РОССИИ В 1997 ГОДУ, ВЫ БЫ НАЗВАЛИ СОБЫТИЯМИ ГОДА?”

1. Празднование 850-летия Москвы.
2. Решение о деноминировании рубля, подготовка к деноминации.
3. События, происходившие на Северном Кавказе (в Чечне, Ингушетии, Дагестане), захват и освобождение заложников.
4. Повышение пенсий, своевременная их выплата, погашение задолженностей по пенсиям.
5. Экономическая стабилизация: снижение инфляции, уменьшение безработицы, выход из экономического кризиса (прекращение спада производства), уменьшение финансовой задолженности бюджетникам, богатый урожай.
6. Болезнь Б. Ельцина, операция на сердце, выздоровление Б. Ельцина, сохранение правительства; неудавшиеся попытки Госдумы отправить в отставку А. Чубайса или объявить правительству вотум недоверия.
7. Скандал вокруг гонораров А. Чубайса за книгу “История приватизации”.
8. Смерть Ю. Никулина.
9. Объединение с Белоруссией».

ЯНВАРЬ

Г. Зюганов: «Хочется, чтобы год был хороший, мирный и добрый. Только вряд ли это получится».

Е. Гайдар: «Российские демократы объединяются только в крайнем случае - накануне стенки».

В. Черномырдин: «Мы еще так будем жить, что нам внуки и правнуки завидовать будут».

«Какие имена и события занимали нас в 1996 году больше всего?

Самый красивый мужчина России - Ф. Киркоров. Самая красивая женщина - Т. Миткова. Самая престижная профессия -

банкир. Телепередача года - «Поле чудес». Самый надежный банк, по старой привычке, - Сбербанк. Самые честные политики - А. Лебедь и Ю. Лужков».

«Из достоверных источников стало известно, что торг между Россией и НАТО о вступлении стран Восточной Европы приобрел меркантильный характер. Мы можем слегка ошибиться в цифрах, но за сговорчивость России обещают дать кредитов и свободных инвестиций в размере 50 млрд долларов. Конечно, первая мысль при виде этой цифры одна - вернее, две: либо обманут, а не обманут, так почти все разворуют».

«В подмосковном правительстве, как и прежде, не считают возможным создание единого субъекта федерации с Москвой».

«Подмосковье занимает третье место по количеству ВИЧ-инфицированных после Москвы и Санкт-Петербурга».

«Генерал Лебедь после выступления в Голицыно готов на новых президентских выборах завоевать «золотую медаль».

ФЕВРАЛЬ

«Указ президента предусматривает увеличение зарплаты для чиновников примерно в 2.5 раза... Непонятно, откуда будут взяты деньги, вернее, у кого отобраны? Бюджет-то на нынешний год уже принят».

«В Нью-Йорке завершился процесс над известным российским вором в законе Вячеславом Иваньковым по кличке «Япончик».

«В лесу в 20 км от Афин был найден труп сухощавого мужчины. Греческие полицейские установили, что это знаменитый киллер Александр Солоник».

АПРЕЛЬ

В. Анпилов: «Лучшей музыки, чем гимн СССР, в мире нет и не будет».

А. Лукашенко: «Я думаю, что братья-россияне помогут купить мне новый «Мерседес».

«В 1 квартале сбор налогов составил 56% от плана».

«Суд над хозяйкой ИЧП «Властилина» Валентиной Соловьевой проходит в помещении дома культуры подмосковного города Реутова. «Властилина» задолжала вкладчикам

1 трлн рублей. По утверждению Валентины Соловьевой, директора заводов и госчиновники привозили ей на «прокрутку» зарплату трудовых коллективов и многие миллиарды бюджетных денег. В ее сети попало немало известных людей: Надежда Бабкина, Ефим Шифрин, Алиса Фрейндлих... Даже в последний день существования «Властилины» клиенты принесли в фирму миллиард двести тысяч наличными. А всего у фирмы описано имущества на 30 млрд рублей - в основном ее квартиры и недостроенные коттеджи в Подмосковье».

«Весьма интригующим и загадочным выглядит неожиданный союз А. Лебедя и шахматного гения Гарри Каспарова».

«Настоящие феодальные замки воздвигнуты в подмосковной Баковке. У свата Грачева, генерал-полковника Дмитрия Харченко, дворец-красавец. Как утверждают знатоки, по

1997-98-й - это время, когда самый красивый мужчина - Филипп Киркоров, лучшая телепередача - «Поле чудес», а словарный запас наших граждан пополнился новым словом - дефолт.

рыночным ценам потянет на 800-900 тысяч долларов».

Б. Ельцин: «Вот тряхнем сейчас самый высший эшелон! Будем арестовывать и брать, понимаешь».

Б. Березовский: «У меня смешная ситуация - нет квартиры. Живу на даче, которую снимаю. За границей у меня нет недвижимости. Другое дело, что есть компании, которые мы создавали за рубежом (абсолютно открытые компании)».

«У президента Б. Ельцина нет внятной, ясной позиции относительно преемственности власти».

«После того как Б. Ельцин публично заявил, что не будет в 2000 году вновь выдвигаться на президентскую должность, в финансовых кругах возникло напряжение. На кого обратить свой взор? Кого поддержать морально и главное - материально?»

ИЮЛЬ

«Местные и областные власти все резче выступают против расширения Рублево-Успенского шоссе до многополосной магистрали и против закрытия Усовской железнодорожной ветки».

«В Одинцово бал медалистов проходил уже во второй раз. В первом, в прошлом году, участвовали 103 медалиста. Этим летом «золотых» и «серебряных» выпускников стало на 31 больше».

АВГУСТ

«Москва, 22 августа /МК-Новости/. Правительство Российской Федерации выпустило некролог в связи со смертью Ю.В. Никулина. Как сообщили агентству “МК-Новости” в Департаменте культуры и информации российского правительства, в некрологе, подписанном Виктором Черномырдиным, вице-премьерами, председателями палат Федерального собрания и деятелями культуры, говорится, что жизнь Юрия Никулина являет собой пример преданности искусству и своей Родине. “Образы, созданные Юрием Никулиным в цирке и в кинематографе, близки и понятны каждому, дороги миллионам людей. Сила неповторимого дарования Юрия Владимировича заключалась в его необычайной искренности и душевной широте, пронизывающих все творческие работы выдающегося артиста”, говорится в некрологе. Отмечено, что в последние дни жизни артиста тысячи россиян в письмах, телеграммах и телефонных звонках выражали беспокойство о его здоровье и надеялись на “чудо, которое, к великому сожалению, не свершилось”.

Великий артист был неисчерпаемым кладезем анекдотов и всевозможных баек. Одной из самых популярных телепередач с участием Никулина была «Белый попугай».

«Юрий Никулин рассказывал, как во время зарубежной поездки артистам устроили автобусную экскурсию, и гид вдруг сказал в микрофон: «А сейчас будьте внимательны: мы подъезжаем к месту, где все бросили пить и курить!» Автобус повернул за поворот, и все увидели большую надпись: «Городское кладбище».

СЕНТЯБРЬ

«Городу Одинцово - 40 лет! Общегородской праздник «Я люблю Одинцово».

«В прошедшие выходные состоялись похороны принцессы Дианы - около 6 миллионов человек проводили своего кумира в последний путь лично. Диана, просто очень известный человек, превратилась в идола, в бессмертный миф».

ДЕКАБРЬ

«Политическое движение «Наш дом-Россия» находится в глубоком кризисе».

В. Черномырдин: «Наше правительство пока еще имеет доверие».

«После всех потрясений последних месяцев лучше всех себя чувствует премьер В. Черномырдин. И если не положением дел в стране, то своим собственным может быть вполне доволен. Благо, что все провалы в экономике пока списываются не на него, а на А. Чубайса и Б. Немцова».

«14 декабря 1997 года выборы в областную Думу».

Опрос.

«Что нас радовало в уходящем году?

Выплата задолженности по пенсиям - 29%. Стабилизация рубля, спокойная международная обстановка - по 15%. Появление надежды на выход России из кризиса - 14%».

КОНКУРС

газеты «ОДИНЦОВСКАЯ НЕДЕЛЯ» и ЗАО «Родовой герб»

ВЫИГРЫШ - 500 РУБЛЕЙ

Первым правильный ответ (Гладышев и Гришин) прислал Федор Иванович Назаров, пенсионер.

Вопрос следующего тура конкурса: Как называлось приложение к газете «Новые рубежи», выходившее с 1995 года?

Ответы присылайте в СМС-сообщениях по телефону 8-916-100-24-38 до 13 августа.

ПОНИМАЕШЬ»...

1998

«На открытый вопрос: “какое из событий, происшедших в мире в 1998 году, вы назвали бы событием года?” ответили 29% респондентов. В первую пятерку вошли следующие мировые события:

1. Экономический кризис в России.
2. Скандал, грозящий импичментом Биллу Клинтону.
3. Совместное российско-американское строительство орбитальной станции, сотрудничество в исследовании космоса.
4. Аварии, стихийные бедствия, экологические катастрофы и природные катаклизмы.
5. Конфликт на Балканах, события вокруг югославской провинции Косово.

ФЕВРАЛЬ

Есть опасность, что курс только что «испеченного» нового рубля может обвалиться, как карточный домик. Прошла деноминация рубля. Количество нулей на купюрах резко уменьшилось. Самая крупная - тысячерублевая.

МАРТ

Борис Ельцин отправляет в отставку премьера Виктора Черномырдина и назначает председателем правительства Сергея Кириенко, которого вскоре окрестили «киндер-сюрпризом». «Многим не верится в то, что наше такое

молодое и такое новое правительство всерьез и надолго. В хронологическом раскладе неплохи шансы премьера. Через полгода во время осенне-бюджетного обострения президент его не сдаст».

АПРЕЛЬ

«Популярнейшая телепрограмма «Куклы», выходящая на НТВ каждый субботний вечер, существует с октября 1994 года». Душой передачи был писатель-сатирик Виктор Шендерович. За эти три года делались неоднократные попытки закрыть программу, но не получилось».

ИЮЛЬ

«17 июля в Екатерининском приделе Петропавловского собора будут захоронены останки членов семьи последнего русского царя. Дубовые гробы положат в склепе в два ряда... На церемонии не будет Президента России и Патриарха Русской Православной церкви. Они не приедут».

“Священноначалие Русской православной церкви с самого начала выражало сомнение в достоверности сделанной ранее экспертизы по идентификации так называемых “екатеринбургских останков».

АВГУСТ

«7 августа взрывы у посольств США в Танзании и Кении. В результате взрывов погибли свыше 200 человек, почти пять тысяч получили ранения. США обвинили в организации терактов саудовского миллионера Осаму бин Ладена, известного своими антиамериканскими настроениями. В качестве возмездия Вашингтон нанес ракетные удары по предполагаемым базам боевиков Ладена в Афганистане и Судане. Однако в результате бомбардировок пострадало в основном мирное население и гражданские объекты».

13 августа с космодрома Байконур в Казахстане совершил старт российский космический корабль “Союз ТМ-28”. Впервые в составе экипажа - действующий политик (помощник президента) Юрий Батурин.

«17 августа Билл Клинтон даст показания (по делу Моники Левински) по телемонитору из Белого дома».

Незначительный по российским меркам сексуальный эпизод (что, Клинтон - не

мужик что ли) чуть не стоил американскому президенту должности, ему грозил импичмент. Зато российские граждане почти единодушно поддержали Билла Клинтона: “опозорили Клинтона”; “за Клинтона обидно - настоящий мужчина”; “травля Клинтона”.

«Главе ФСБ В. Путину дано указание расследовать деятельность фондовых спекулянтов, игравших последнее время на понижение курса рубля»...

«За сенсациями последних дней зримо встает призрак досрочного ухода Бориса Ельцина с должности. Ведь возвращение Черномырдина, скорее всего, означает, что президент решил вопрос с преемником и сам на третий срок не пойдет».

«Необходимую и неблагодарную работу - слом пирамиды ГКО, девальвацию рубля - проделала команда С. Кириенко».

«Итак, первая попытка вернуть Виктора Черномырдина в кресло премьера не удалась».

«Торги по доллару отменены через семь минут после начала. Центробанк отказывается тратить резервы на поддержание рубля. Разброс курса по стране - от 9 до 20 рублей за доллар. Магазины закрываются, чтобы переписать цены».

СЕНТЯБРЬ

«В условиях кризиса многие банки без особых на то оснований отказывают в выдаче денег клиентам».

«После крушения пирамиды государственных краткосрочных обязательств вдруг выяснилось, что в России... не было финансового рынка. Банки активно покупали только два продукта - ГКО и доллары».

«На днях Геракл - он же Виктор Геращенко в очередной раз назначен председателем ЦБ России».

«В ФРГ на выборах в бундестаг 27 сентября после шестнадцатилетнего пребывания у власти потерпели поражение христианские демократы во главе с канцлером Гельмутом Колем. Новым главой правительства стал социал-демократ Герхард Шредер».

ОКТЯБРЬ

«13 октября Совет НАТО принял политическое решение о военной акции в Косово. Благодаря посреднической миссии России, президент Югославии Милошевич пошел на уступки и согласился на прибытие в Косово наблюдателей ОБСЕ для осуществления контроля за выполнением Белградом резолюций СБ ООН по урегулированию косовского конфликта».

ДЕКАБРЬ

«Последствия событий 17 августа острее всех ощутили те, кто гордо именовал себя «средним классом»: мелкие предприниматели, банковские служащие, «челноки».

«Кризис не кризис, а Новый год, как говорится, близко. И пусть рубль упал, а цены взлетели выше кремлевской елки, все равно хочется порадовать близких подарками.

100 рублей может стоить на оптовом рынке женская косметика из серии «серого импорта»: тушь для ресниц вкупе с лаком

Виктор Геращенко

для ногтей. Колготки приличного качества от 40 рублей и выше. Бюстгальтер без особых

кружевных излишеств стоит в среднем 290 рублей, такие же трусики, но в коробочке - 250 рублей».

С Новым годом.

Подготовил рубрику Георгий ЯНС

При подготовке использованы материалы газет «Аргументы и факты», «Известия», «Новые рубежи», «Буревестник», «Края Москвы плюс»

ОТ «БЛАГОВЕСТА» ДО «СПАСА»

Удивительно светлый человек священник Илья Дорогойченко. Даже фамилия у него какая-то светлая и теплая - Дорогойченко... Давно уже он не служит в храмах Одинцовского благочиния, но не так уж и далек он от нас - его приход в храме под Рузой. А еще он регулярно несет свой свет и тепло к людям через православный телевизионный канал «Спас». А ведь именно в нашем районе, в «Новых рубежах» он постигал журналистские премудрости, и с его легкой руки и доброго слова начался наш «Благовест».

Его, молодого священника, назначили на приход в Одинцовском районе. Это сегодня храм в селе Знаменское сияет куполами и манит своим великолепием и богатством. А в 90-е годы ушедшего уже столетия был он заброшен и порушен, как сотни других на Руси. А о новых тогда и вообще речи не шло. Можно сказать, что молодому священнику в чем-то повезло, ведь приход ему достался на знаменитой Рублевке. Но это опять же сегодня Рублевка - земля обетованная для нашей богатой публики, а в те годы ее только начинали обживать и обустраивать замками и особняками. Шло первоначальное накопление капитала в самом его неприглядном виде, и мало кто задумывался тогда о душе и Боге. Однако молодой батюшка не унывал и своим оптимизмом заражал окружающих.

И потихоньку все начало двигаться, меняться. Нашлись богатые, но думающие о Боге, и стал храм в Знаменском отстраиваться. Потянулись к молодому батюшке и прихожане. А в один прекрасный день он возник в редакции «Новых рубежей», и стала там выходить еженедельно колонка «Православие», в которой в 120 газетных строках находились самые главные и нужные слова для людей. Илья Дорогойченко не поучал людей, не осуждал их за грехи - тяжкие и не очень, он с ними разговаривал. О чем? Конечно же, о Боге! И, вроде, говорил о самом обыденном настоятель храма Знамения Богородицы, а получалось - о самом главном.

Год, второй выходила эта еженедельная рубрика в «Рубежах», и в один прекрасный момент все мы осознали, что пора уже и на православную газету замахнуться. Так с июля 1995 года бесплатным приложением к районке стала выходить раз в месяц газета Одинцовского благочиния Московской епархии «Благовест». Именно она стала первой ласточкой в череде последующих приложений. Тогда и это было внове!

Я работал тогда ответственным секретарем в «Рубежах», а до этого два года оттрубил в областной, и потому поехал к старым друзьям за советом, как оформлять чисто внешне новое православное издание. Совершенно бесплатно мне «набросали» кучу идей по оформлению, подобрали нужный шрифт к шапке и вывели с десяток различных вариантов. Вот из этого и родилась шапка

Вот таким был Илья Дорогойченко в 1994 году, когда стал писать свои «Православные» колонки в «Рубежах». Кто посмотрит передачи с ним по «Спасу», отметит, что он все такой же. И рядом с ним все эти годы матушка Надежда, только детей у них теперь намного больше...

газеты «Благовест», которая не меняется уже более десяти лет.

Конечно же, нельзя не отметить и заслуг в создании газеты тогдашнего благочинного церквей Одинцовского района священника Игоря Борисова. Но все же самым главным для меня останется именно Илья Дорогойченко, с его улыбкой, добротой и какой-то лукавинкой. Он был не просто священник, а наш коллега по журналистскому цеху. Он учился у нас, а мы учились у него, и жаль, что этот процесс оказался скоротечен. Так уж повернулась судьба, что молодой и порой не ведающий «политеса» священник попал в опалу перед своими владыками и был отстранен от прихода в Знаменском. К тому же слишком лакомым куском стал храм в Знаменском, отстроенный из руин Ильей Дорогойченко.

Однако жизнь все расставила на свои места, и отец Илья не затерялся и в более дальнем Подмосковье. Он на новом месте служения Богу и людям создал приют для ребятишек, обделенных родительской лаской. Он и его супруга матушка Надежда отогрели не один десяток детских сердец. И в журналистике отец Илья Дорогойченко вышел на новый уровень, сегодня он практически еженедельно ведет прямую линию на православном телевизионном канале «Спас». Я, может, и не самый набожный человек, и не с тем пиететом отношусь к нашим священникам, но когда удается, всегда с удовольствием смотрю и слушаю в прямом эфире проповеди священника Ильи Дорогойченко. Вернее, это не проповеди, а разговор о нашей жизни, о наших детях, наших повседневных проблемах. Порой разговор тяжелый, такой, что сердце сжимается, а душа все равно открывается добру и свету...

Александр КОЛЕСНИКОВ

ЭТО ГОРЬКОЕ СЛОВО - ДЕФОЛТ

В 1998 году мы стали богаче... Наш словарный запас пополнился очередным иностранным словом - дефолт. Если «спонсор» звучит заманчиво и привлекательно, то «дефолт» - невыполнение обязательств.

Попросту говоря, государство объявило себя банкротом, а заодно и значительную часть российских граждан. В марте 1998-го Ельцин назначает нового премьера - Сергея Кириенко, инспирируя новую волну разговоров о «молодой команде профессионалов, которым суждено воплотить в жизнь российское экономическое чудо». Чуда не пришлось долго ждать. В начале августа того же 1998-го на мировых рынках произошло падение цен на нефть, начали понемногу обесцениваться российские облигации, заложенные под иностранные кредиты.

17 августа 1998 года в России произошел финансовый кризис, потрясший экономику и поставивший под вопрос все достижения предыдущих реформ. Стремительный рост госдолга заставил правительство ввести 90-дневный мораторий на возврат всех зарубежных кредитов и объявить о приостановке обслуживания своих краткосрочных рублевых обязательств. Одновременно более чем на 50% был расширен валютный коридор рубля. После этого экономическая система России на какое-то время оказалась парализованной. Подавляющее большинство граждан, от рядовых вкладчиков коммерческих банков до руководителей крупных предприятий, стало предпринимать лихорадочные попытки спасти свои средства, зависшие в остановившейся финансовой системе. Рубль быстро пробил установленные рамки и начал стремительно падать. Ценники на продовольственных рынках менялись несколько раз в день. После относительно продолжительного периода ценовой стабильности страну в считанные дни захлестнула волна инфляции. Падение «пирамиды ГКО» (а большинство российских банков и других предприятий вкладывали свои деньги именно в эти ценные бумаги) спровоцировало банкротство таких крупных российских банков, как Инкомбанк, «Российский кредит», «Империал», «СБС-Агро», Мостбанк. По данным правительственной Временной комиссии, которая расследовала последствия кризиса 1998 года, общие потери российского банковского сектора составляли 100-150 млрд руб. (в ценах на 1 декабря 1998 г.), ВВП уменьшился на 85-130 млрд руб., объем иностранных инвестиций сократился на 38,9 млрд руб. Правительство было отправлено в отставку уже через неделю. Дефолт 1998 года означал всеобъемлющий кризис не только российской финансовой системы, но и власти в целом. Отказ государства выплачивать долги больно ударил по престижу России. Больше всего пострадали средней руки предприниматели, особенно те, кто был занят в торгово-закупочной деятельности. Но были и такие, которые от дефолта практически не пострадали.

Рассказывает Вячеслав Киреев, генеральный директор ООО «Родовой герб»:

- Для моей фирмы, как ни странно, дефолт оказался удачным бизнесом. Поставщики отдавали по большей части мне товар на реализацию. Когда начались эти события, я позвонил поставщикам и предложил их товар выкупить по старой цене. Кто-то сказал: «Давай, выкупай за эту цену». Я потом продавал товар по цене, в 5-6 раз превышающей закупочную. Такой распродажи я никогда не видел. Весь товар, который был у меня, был скуплен за три дня. Потом целый месяц пополнял тот товарный запас, который у меня был.

Доктор экономических наук, председатель научного совета московского Института транснациональных корпораций Владимир ЕВСТИГНЕЕВ

ДЕНЬГИ ИЛИ СОЦИАЛЬНЫЙ ПАКЕТ?

СЕМЬ РАЗ ОТМЕРЬ...

Вопрос льготного лекарственного обеспечения продолжает будоражить умы жителей Одинцовского района. На очередные их вопросы через «НЕДЕЛЮ» ответила руководитель Одинцовского филиала ФОМС Нина МУХИНА.

- Я слышала, что вышел новый приказ «О порядке назначения и выписывания лекарственных средств». Изменился ли срок действия льготного рецепта?

- Да, старый приказ №328 утратил силу. В настоящее время вступил в действие приказ Министерства здравоохранения и социального развития РФ № 110, согласно которому льготные рецепты действительны в течение 1 месяца (исключение составляют рецепты на наркотические, психотропные, сильнодействующие и ядовитые лекарственные средства). При отсутствии препаратов в аптечной организации больной, пришедший с рецептом, ставится на отсроченное обслуживание сроком до 15 рабочих дней.

- Что будет происходить после этого?

- Рецепт оставляется в аптеке на обеспечение до получения медикамента от ответственного поставщика. Кроме того, аптека может предложить вам переписать рецепт на аналогичный препарат, который в данный момент имеется в наличии, в этом случае необходимо будет согласовать это изменение с лечащим врачом.

- Если я вдруг потеряю рецепт, значит ли это, что я останусь без бесплатных лекарств?

- В случае утери обязательно обратитесь к врачу, выписавшему рецепт. Он сделает отметку в амбулаторной карте и направит информацию об утере в аптечную организацию. Вам же будет выписан новый рецептурный бланк.

- Я страдаю диабетом, собираюсь поехать в санаторий. Могут ли мне выписать необходимые мне лекарства на период пребывания там?

- В тех случаях, когда курс лекарственной терапии при лечении некоторых хронических заболеваний, имеющих затяжной характер (в том числе диабет, ряд заболеваний органов дыхания, сердечно-сосудистой системы и др.), совпадает с периодом пребывания больного в санатории, лечащий врач должен выписать вам рецепты на лекарственные средства на весь период пребывания там.

- Я сейчас оформляю инвалидность. С какого времени я буду иметь право на получение бесплатных лекарственных препаратов?

- С момента назначения ежемесячной денежной выплаты, размер которой будет зависеть от установленной степени утраты трудоспособности.

- Существуют ли ограничения в выписке лекарственных средств бесплатно?

- Все зависит от характера и тяжести заболевания. По правилам, одномоментно врач может назначить вам не более 4-х препаратов, ежемесячно - не более 10. В случаях осложнения того или иного заболевания специалист имеет право выписать большее количество лекарственных средств, но в этом случае вопрос решается через врачебную комиссию, состоящую из наиболее компетентных специалистов. Хочется напомнить, что любой медикамент далеко не безобиден, и принимать его необходимо только по назначению врача. Если вы принимаете большое количество лекарств, это может негативно сказаться на вашем здоровье.

- Существует ли ограничение по сумме денежных средств на лекарственные препараты?

- Нет, не существует. Но каждому льготнику следует знать, что дополнительное лекарственное обеспечение не предусматривает выписку медикаментов в неограниченных размерах. Это дополнительная помощь государства. В 2007 году она предусмотрена на каждого льготника в размере 379 рублей, а на 2008 год запланировано 424 рубля на человека. Конечно, это не касается больных, страдающих социально значимыми заболеваниями, на лечение которых отпускаются дорогостоящие лекарственные препараты.

- В последнее время ухудшилось обеспечение льготников. Необходимые лекарственные препараты некоторые получают с большой задержкой или же вообще не получают. Может, стоит вообще отказаться с 1 января 2008 года от льготных медикаментов, чтобы получать ежемесячную выплату?

- Прежде чем отказаться от социального пакета, подумайте о том, какие препараты и на какую сумму вы получили в этом году. Да, в последнее время снабжение льготников оставляет желать лучшего. Правительство в курсе сложившейся ситуации. Основные деньги ушли на дорогостоящие препараты для социально значимых заболеваний: за прошедший период 2007 года 90% денежных средств уходило на эти 7 групп заболеваний. Поэтому было принято решение о выделении финансирования лекарственного обеспечения по семи группам заболеваний, требующих наиболее дорогостоящей медикаментозной терапии, в отдельную программу. С начала 2008 года денежные средства целенаправленно пойдут на препараты общетерапевтической практики, то есть для основной группы льготников, которой в 2007 году доставались лишь 10% выделенных денежных средств.

Необходимо помнить о том, что, к большому сожалению, с возрастом приобретаются новые заболевания, на лечение которых потребуются уже не рубли, а тысячи рублей, которых нет в вашем кошельке. Вот здесь вам и придет на помощь государство с его гарантированным бесплатным лекарственным обеспечением. Так что, прежде чем отказываться от льгот на лекарственные средства, вспомните русскую пословицу «семь раз отмерь...» Иначе после 1 октября будет поздно...

Анна ТАРАСОВА

ВСЁ, ЧТО ВЫ ХОТЕЛИ УЗНАТЬ О ПЕНСИОННЫХ НАКОПЛЕНИЯХ

В соответствии с законодательством Российской Федерации трудовая пенсия может состоять из трех частей: базовой, страховой и накопительной.

Базовая часть пенсии не зависит от результатов трудовой деятельности, устанавливается в фиксированном размере, периодически индексируется и выплачивается Пенсионным фондом.

Страховая часть рассчитывается по условно-накопительному принципу в зависимости от суммы поступивших страховых взносов, формируется и выплачивается ПФР. При этом ее размер индексируется в соответствии с законодательством Российской Федерации.

Накопительная часть призвана, за счет многолетнего инвестирования накоплений, увеличить общий её размер. Он также непосредственно зависит от суммы поступивших на ее финансирование страховых взносов за конкретного человека, которые уплачиваются страхователями за лиц 1967 года рождения и моложе. По достижении пенсионного возраста эти средства расходуются на выплату накопительной части трудовой пенсии. Застрахованные лица могут формировать её как через ПФР, так и через негосударственные пенсионные фонды, осуществляющие обязательное пенсионное страхование.

Начиная с 2003 года, эти граждане имеют право выбрать компанию, которая будет осуществлять доверительное управление средствами пенсионных накоплений, учтенных в специальной части их индивидуального лицевого счета.

В 2004 году у вас также появилась возможность осуществлять формирование накопительной части через негосударственный пенсионный фонд, допущенный к обязательному пенсионному страхованию. И уже более 1,6 млн человек доверили управление своими накоплениями частным управляющим компаниям и негосударственным ПФ.

Средства тех людей, которые не воспользовались правом выбора управляющей компании, передаются в доверительное управление государственной управляющей компании. Находящийся в ней объем средств на сегодняшний день составляет 95,9% от общей суммы средств пенсионных накоплений.

Застрахованные лица могут реализовать свое право по формированию накопительной части трудовой пенсии посредством подачи в ПФР не чаще одного раза в год не позднее 31 декабря заявлений установленной формы:

- о выборе инвестиционного портфеля (управляющей компании),

- о переходе из Пенсионного фонда РФ в негосударственный пенсионный фонд, осуществляющий обязательное пенсионное страхование,

- о переходе из негосударственного пенсионного фонда в Пенсионный фонд РФ.

Заявление может быть подано в территориальный орган ПФР лично, либо направлено по почте. В последнем случае установление личности и проверка подлинности подписи должны быть осуществлены нотариусом.

На каждое застрахованное лицо в ПФР открыт индивидуальный лицевой счет, в котором по данным страхователя отражаются сведения о его правах (стаже, заработке и уплаченных взносах). Страховые взносы на финансирование накопительной части трудовой пенсии отражаются в специальной части лицевого счета.

Может ли гражданин сразу получить деньги? Подобные вопросы жители района задают специалистам почти каждый день. Одномоментно изъять свою часть накопительной пенсии нельзя. До выхода на пенсию эти деньги являются собственностью Российского государства. Средства сохраняются в целях последующей их выплаты при наступлении страхового случая, например, достижения пенсионного возраста.

Застрахованные лица имеют право распорядиться средствами пенсионных накоплений, учтенными в специальной части индивидуального лицевого счета, на случай смерти до назначения либо перерасчета с учетом дополнительных пенсионных накоплений накопительной части трудовой пенсии. Сделать это можно, подав в ПФР заявление, в котором определяются конкретные люди и доли выплаты средств пенсионных накоплений. Правопреемниками застрахованного лица могут быть любые граждане, указанные в соответствующем заявлении, а при отсутствии заявления - его родственники:

- в первую очередь - дети (в том числе усыновленные), супруг, родители (усыновители);

- во вторую - братья, сестры, дедушки, внуки.

Следует учесть, что на сегодняшний день порядок выплат не определен. Все нормативные акты содержат только общие правила о выплате средств пенсионных накоплений и не регулируют в полной мере их получение. Правительство должно определить сроки обращения правопреемников умерших застрахованных лиц за выплатой средств, порядок осуществления данных выплат и расчета сумм, подлежащих выплате правопреемникам, приняв соответствующие нормативные правовые акты.

591-63-17 ОБЪЯВЛЕНИЯ 591-63-17

КУПЛЮ-ПРОДАМ

КУПЛЮ

• **Куплю автомобиль.** Исправный. Битый. Любой дефект. Тел. 8-903-761-00-67, 598-79-24

• **Срочно куплю автомобиль** немецкого или японского производства, а также требующий срочной продажи. В любом состоянии. 8-909-902-01-24

• **Куплю срочно автомобиль**, иномарку германского, японского пр-ва, «ВАЗ» в любом состоянии, тел. 8-903-506-78-23

• **Куплю старый ламповый радиоприемник** (радиолу), телевизор до 60 года. Можно нерабочие. Тел. 8(495)609-66-70, с 20.00 до 22.00

ПРОДАМ

• **Продаю компьютер Пентиум 4**, 3200, 80 Гб, CD/DVD-RW, видео Ge Force 128 Мб, гарантия, 8200 руб., тел. 545-19-47

• **Продается массажная кровать** Nugabest, тел. 8-916-184-00-75

• **Продается комплект мебели**, диван и два кресла выдвижных. В хорошем состоянии, недорого. Тел. 8-903-115-13-65

НЕДВИЖИМОСТЬ

ПРОДАМ

• **Продается отличный зем. участок**, 15 соток, в Липках, тел. 8-926-928-17-14

• **Продаю 3-х и 4-х-комнатные квартиры** в новом доме. Одинцово, Можайское ш., 112а, собственник, тел. 8-910-467-74-49, Елена

• **Продается 1-комнатная квартира** в кирп. доме, 5 мин. пешком от ст. Одинцово, тел. 8-926-928-17-14

• **Продается участок 12 соток**, г. Голицыно, мкр-н Северный, под ИЖС, на участке лесные деревья, рядом пруд (20м), т. 8-916-165-48-19

• **Продается металлический гараж**, 6х3,5м в ГСК «Салют», тел. 8-916-839-88-62

СНИМУ

• **Поможем Вам быстро, выгодно, надежно сдать/снять квартиру**, комнату, коттедж. Выезд агента, оформление договора, оплата по факту заселения (для хозяев - услуги бесплатно), тел. 8-905-576-71-41, 8-962-983-00-82

• **Поможем снять/сдать 1,2,3-хкомн. квартиру** в г. Одинцово. Тел. 8-903-527-93-77

• **Поможем снять/сдать 1,2,3-хкомн. квартиру,** дачу, дом, коттедж в г.Одинцово и районе. Хозяевам услуги бесплатно. Качественно. Надежно. Быстро. Тел. 970-05-29, 8-909-988-89-16

• **Поможем Вам быстро, выгодно, надежно сдать/снять квартиру,** комнату, коттедж. Выезд агента, оформление договора, оплата по факту заселения (для хозяев - услуги бесплатно), тел. 8-905-576-71-41, 8-962-983-00-82

• **Сниму 3-хкомнатную квартиру** с хорошим ремонтом для себя в г. Одинцово. Посредников и агентства не беспокоить. Тел. 8-926-344-16-70, 109-39-27

СДАМ

• **Сдается в аренду торговая площадь** в т/ц в г.Одинцово. Тел. 790-52-71, 8-905-534-98-74

РАБОТА

• **Требуется бухгалтер** с опытом работы, з/п от 20 тыс.рублей. Опыт работы в производстве, знание бухгалтерских программ, тел. 8-495-761-02-23, Дмитрий Александрович

• **Компания «Мясницкий ряд»** приглашает на работу кассира. Жен., до 50 лет, опыт работы с крупным денежным объемом обязателен (не торговля), з/п 18000 руб. Тел. 8-926-718-70-86, 8-915-181-15-70

• **В Медицинский центр «Альтамед»** требуются медсёстры, ассистенты стоматолога, администратор на ресепшн и фармацевт. Тел. 8-901-711-80-90, 593-06-18,593-43-69

• **Медицинскому центру требуются:** врач УЗИ, системный администратор. Тел. 510-43-01

• **В производственную фирму** требуется дизайнер в отдел продаж (менеджер проекта). Желательно владение AutoCad или 3Dmax. З/п по результатам собеседования. Тел. 783-08-71, станция «Рабочий поселок»

• **Рекламно-производственной компании** в г. Одинцово требуются: менеджер по работе с клиентами, макетчики, монтажники рекламных конструкций, оператор ЧПУ. Оплата достойная. Опыт работы от 1 года. Тел. 593-47-16, 8-926-472-80-80

• **Метизной торговой компании** требуется на постоянную работу торговый представитель, муж., до 35 лет, со своим авто, прописка М/МО. З/п 25000 рублей. Тел. 8-910-416-81-67

• **Требуется сотрудник в фирму** по продаже металлоизделий на оформление документов, 20-30 лет, в/о, средн.-спец., с опытом работы от 2-х лет на компьютере Word, Excel, испыт. срок до 3-х месяцев, з/п на испыт. срок 12 тыс.руб., после 20 тыс.руб., с 9.00 до 18.00 пн-пт, прописка Москва/МО, г. Одинцово, тел. 101-40-15, Ольга

• **Требуется на постоянную работу** фасовщица метизной продукции (жен., прописка М/МО) для работы на складе по адресу: г. Одинцово, ул. Союзная, д. 7(1 м/п от ст. Одинцово, з/п от 6000 рублей, тел. 101-40-15, Ольга

• **Организации требуются:** оператор фотопроизводства, Одинц. р-н, м/ж, 20-40 лет, б/опыта, обуч. бесплатно, гр/раб. сменный, знание ПК, з/п 1200 руб/смена, тел. 933-59-59; электромеханик (слесарь) на произв.-складской комплекс (Одинцовский р-н, п. Баковка), муж., до 45 лет, опыт работы по ремонту и обслуживанию инженерных систем от 3 лет, наличие необходимых по должности допусков, прописка М/МО, з/п + питание, тел. 935-76-31; зам.главного бухгалтера, Одинцовский р-н, жен., 25-50 лет, в/о, прописка М или МО, знание всех участков бухучета. (495) 933-59-59, факс 933-59-99, 8-916-595-63-94 oarbuzova@sivma.ru

• **Российское авторское общество** приглашает на работу на должность представителя (инспектора) коммуникабельных мужчин/женщин до 50 лет. Предпочтение отдается бывшим в/сл, работникам МВД, юристам, экономистам. Обращаться по телефону 203-22-49 с 09-00 до 18-00.

• **Муниципальному детскому центру хоккея и фигурного катания** срочно требуются: инженер по системам вентиляции, кондиционирования и КИПиА; кладовщик-приемщик на автостоянку; повар; бармены; официанты; продавец в магазин спортивных товаров. По всем вопросам обращаться в отдел кадров предприятия с 9.00 до 18.00. Контактный телефон: 508-86-00

КРЕДИТЫ ЗА ЧАС

Без поручителей, без справок, без залога

767-73-79
784-47-44
761-55-58

• **Центр информационных технологий ОГУ** приглашает на работу: технического редактора типографии, от 18 лет, знание пр. Photoshop, CorelDraw, Adobe Illustrator, граф. редакторов, в.о, дипломы, сертиф. приветствуются, а также системного администратора Интернет-кафе, тел. 8(495)595-00-75

• **В Муниципальный детский сад № 72** г. Одинцово требуется музыкальный руководитель, тел. 591-07-52

• **Лицей-интернат «Подмосковный»** (район г. Звенигород) приглашает на работу лиц с в/о на должности: воспитателей, учителя английского языка, инструктора по труду (для мальчиков), стоматолога (0,5 ставки по совмест.), хореографа (возможно по совмест.). Также рассмотрим предложения по открытию на базе лицея кружков прикл. и худ. творчества. Справки и резюме по телефону: 992-11-97

• **Колледж ОГУ** объявляет набор на конкурсной основе на замещение вакантной должности преподавателей информатики, физики. Тел. 8(495)595-00-75

• **Приглашаем няню к детям 3 и 4 лет** с высшим образованием, летом выезд на дачу. Тел. 790-52-71

• **Приглашаем сиделку** к пожилой женщине с медицинским образованием, возможно проживание. Тел. 790-52-71

• **Требуется няня для девочки 5,5 лет.** Водить из д/с (ул. Северная, 60) в Ледовый дворец и обратно, понедельник - четверг, в неделю - 9-11 часов, 1 час - 75 руб., тел. 8-926-185-93-50, 8-906-767-58-24

• **Требуется на постоянную работу** водитель погрузчика (муж., прописка М/МО) для работы на складе по адресу: г. Одинцово, ул. Союзная, д. 7 (1 м/п от ст. Одинцово), з/п от 20000 руб., тел. 101-40-15, Ольга

• **Ателье, г. Одинцово** (рядом р-н «Ростикс»), требуется портниха на самозакрой и технолог с опытом работы с клиентами. Тел. 8-916-258-57-71

• **Строительной компании** срочно требуются специалисты: гипсокартонщики, плиточники, маляры. Опыт работы. З/п по итогам собеседования. Возможно предоставление общежития, тел. 8-926-949-77-80

• **Требуется на постоянную работу** сварщик (муж., прописка М/МО) для работы на складе по адресу: г. Одинцово, ул. Союзная, д. 7 (1 м/п от ст. Одинцово), з/п от 15000 руб., тел. 101-40-15, Ольга

• **Электро-механик** (слесарь) на произв.-складской комплекс (Одинцовский р-н, п.Баковка), муж., до 45 лет. Опыт работы по ремонту и обслуживанию инженерных систем от 3 лет, наличие необходимых по должности допусков. Прописка М/МО. З/п + питание. Тел. 935-76-31

• **Требуются на постоянную работу** грузчики (муж., прописка М/МО) для работы на складе по адресу: г. Одинцово, ул. Союзная, д. 7 (1 м/п от ст. Одинцово), з/п от 20000 руб., тел. 101-40-15, Ольга

• **Требуется грузчик** (окна ПВХ) на полный рабочий день, муж., 20-40 лет, без в/п, М, МО, оклад обсуждается с успешным кандидатом, тел. 597-22-60/61/62/63, Екатерина

• **Требуются сотрудники** на постоянную работу с личным легковым а/м, до 40 лет, з/п достойная, тел. 8-916-259-31-19, Аня

• **Требуется на постоянную работу** уборщик территории (муж., прописка М/МО) для работы на складе по адресу: г. Одинцово, ул. Союзная, д. 7 (1 м/п от ст. Одинцово), з/п от 10000 руб., тел. 101-40-15, Ольга

• **Научно-производственная компания** объявляет набор сотрудников для работы в офисах Москвы, Одинцово, Голицыно с в/о или ср/спец. образованием, с опытом административной работы. Возраст 30-60 лет, возможность частичной занятости, тел. 8-905-588-61-90, 8-926-368-45-24

РАЗНОЕ

УСЛУГИ

• **ЮРИДИЧЕСКАЯ КОНСУЛЬТАЦИЯ. СУД.** Все операции с недвижимым имуществом, БТИ, регистрационная палата. Регистрация ООО, ИП. Предоставление юр.адресов. Продажа квартир, земельных участков. Разрешение на работу. Сопровождение ФНС. Одинцово, ул. Союзная, д. 1 «Б». 8-(495)-500-24-63, 8-962-933-31-42

• **ЮРИДИЧЕСКАЯ КОНСУЛЬТАЦИЯ. СУД. БТИ.** Регистрационная палата. Приватизация. Регистрация ООО, ИП, юридические адреса. Купля-продажа квартир, земельных участков. ИНН. Постановка ККМ, разрешение на работу. Одинцово, Можайское ш., д. 102 «А», 8-(495)-544-20-38, 8-(499)-502-38-07

• **Бухгалтерский учет.** Предлагаем решение ВСЕХ ВАШИХ вопросов. Ведение бухучета (функции главного бухгалтера от 2000 р.). Восстановление бухучета. Постановка бухгалтерского и налогового учета. Автоматизация учета. Помощь в оформлении документов по регистрации юридического лица. Аудит. Высокое качество - оптимальная цена. Телефоны: 518-05-61, 242-23-89 (факс)

• **Строительная фирма «Умелец»** делает быстро и с гарантией любые виды ремонтных и отделочных работ. Помощь в доставке материала. За качество отвечаем. Телефон бесплатной консультации: 740-84-82, 740-91-74, 545-12-20

• **Ремонт автоматических стиральных машин**, холодильников, торгового оборудования. Тел. 723-17-06

• **Ремонт телевизоров** на дому. Опытный специалист профессионально и качественно отремонтирует Ваш телевизор. Гарантия на работу. Вызов мастера бесплатно. Тел. 598-99-15

• **Ремонт телевизоров** отечественного и импортного производства. На дому. Гарантия. Вызов бесплатно. Профессионально-квалифицированно (профильный вуз, стаж более 20 лет). Честные цены на детали. Без выходных. Тел. 593-55-90, 8-916-463-15-45

• **Компьютерная диагностика** за 30 минут. Оценка состояния здоровья методом вариационной термоалгометрии (отечественные технологии), индивидуальный подбор программ оздоровления натуральными препаратами при хронических заболеваниях, в том числе с гормональной зависимостью, коррекция иммунитета, веса. Консультация специалистов (терапевт, гинеколог), г. Одинцово, тел. 8-905-588-61-90

• **Срочный кредит!** Гражданам РФ. Без поручителей и залога. В день обращения. Минимум документов. Тел. 8-903-598-67-98

• **Деньги срочно.** Гражданам РФ до 80 тыс.руб. Без поручителей и справок о доходах. Оформление за 1 час. Тел. 968-29-37

• **Срочный кредит!** Гражданам РФ. Без поручителей и залога. В день обращения. Минимум документов. Тел. 8-903-598-67-98

• **Деньги срочно.** Гражданам РФ до 80 тыс.руб. Без поручителей и справок о доходах. Оформление за 1 час. Тел. 968-29-37

ЖИВОТНЫЕ

• **Щенки золотистого ретривера** от родителей чемпионов. Рожд. 03.06.07 РКФ Рабочие дипломы по утке. Окрас светлый. Привиты. Тел. 8-909-984-41-04, 596-99-80

ОБРАЗОВАНИЕ

• **Частный детский пансион** приглашает детей от 3-х до 6-ти лет (днем - в режиме д/с). Набираем группу детей 2-3-х лет для занятий вместе с родителями по часам. Охраняемая территория в пос. «Княжичи», г. Одинцово, тел. 508-86-85, 8-926-521-40-49

• **Английский язык** для старшеклассников и взрослых, индивидуальное обучение. Коммуникативная методика. Преподаватель вуза. А также любые переводы с/на англ. Тел. 8-901-534-61-37

МУП «Муниципальный детский центр хоккея и фигурного катания»

ОБЪЯВЛЯЕТ КОНКУРСНЫЙ НАБОР В ШКОЛУ ФИГУРНОГО КАТАНИЯ НА КОНЬКАХ им. Л. Пахомовой и А. Горшкова

детей 2002-2003 года рождения на 2007-2008 учебный год.
Предварительная запись на просмотр будет проводиться в помещении Ледового дворца.
При себе иметь свидетельство о рождении ребенка и медицинскую справку, подтверждающую отсутствие противопоказаний для занятий спортом.
Присутствие ребенка не обязательно.

Телефон для справок: 599-21-92, 599-90-68

МУП «Муниципальный детский центр хоккея и фигурного катания»

ОБЪЯВЛЯЕТ НАБОР В ШКОЛУ ХОККЕЯ им. В.В. Тихонова

мальчиков 2002-1997 года рождения.

Запись проводится в помещении Ледового дворца.

При себе иметь свидетельство о рождении ребенка и медицинскую справку, подтверждающую отсутствие противопоказаний для занятий спортом.

АВТО 49 приглашает:

ПРОДАВЦОВ, КАССИРОВ, КОНСУЛЬТАНТОВ

Со знанием автозапчастей ВАЗ.
График 3х3, **з/п 12-20 т.р., соц. пакет**
Стажировка, повышение квалификации, карьерный рост.

Тел.: 542-16-88, (495) 543-90-75

ПРИГЛАШАЮТСЯ ДЛЯ РАБОТЫ В ОХРАНУ в сеть универсамов "КОПЕЙКА", расположенных в г. Одинцово, пос. Старый Городок

КОПЕЙКА

СТАРШИЙ ОХРАННИК

Режим работы: суточный.
Требования к кандидатам: гражданство РФ, наличие удостоверения личности частного охранника, опыт работы в охране.

Полный социальный пакет.
БЕЛАЯ ЗАРПЛАТА - ДОСТОЙНАЯ ПЕНСИЯ.

Тел. в Москве: (495) 411-64-70 (круглосуточно), 614-70-73

В крупный холдинг

- **СЕКРЕТАРЬ**
Жен. до 26 лет. Мини-АТС, знание ПК, делового этикета. Приятная внешность.
З/п – 17 000 руб.
- **КУРЬЕР С А/М**
Муж. 20-30 лет. Знание Москвы и МО.
Доставка документов в офисы Москвы. Ответственность, исполнительность.
З/п – 17 000 руб. + компенсация ГСМ и моб. связи.
- **СИСТЕМНЫЙ АДМИНИСТРАТОР ПО БЕЗОПАСНОСТИ ИНФОРМАЦИИ**
Муж. 23-40 лет. В/О техническое. Опыт от 3-х лет в ИТ.
З/п – до 30 000 руб .
- **ВЕДУЩИЙ ПРОГРАММИСТ-АНАЛИТИК**
Муж. 23-40 лет. В/О техническое. Опыт от 3-х лет в ИТ. **З/п – до 40 000 руб.**

Прописка: Москва, МО.
Офис: Одинцовский р-н, п. Горки-8. (30 мин от м. Молодежная на автобусе).
Тел. **787-74-51, 8-916-275-14-75;** Юлия e-mail: **Koveshnikova_j@rodexgroup.ru**

КРУПНАЯ ОПТОВАЯ КОМПАНИЯ ПРИГЛАШАЕТ НА РАБОТУ:

КОНТРОЛЕР
контрольно-ревизионного отдела

Опыт работы в КРО или на складе обязателен.
Муж. до 45 лет. Гражданство РФ.
Гр./раб. 5/2 с 9-00 до 18-00 часов, офис в г. Одинцово

З/п от 18 000 руб.

Тел. 591-41-73, 140-15-98

ВНИМАНИЕ! СЕТЬ РАЗВЛЕКАТЕЛЬНЫХ ЦЕНТРОВ "ПРЕМИУМ" - КЛАССА

приглашает сотрудников для работы в городе **Одинцово**

АДМИНИСТРАТОР ✦ 23500 - 32500 РУБ.
Требования: возраст от 25 лет, образование высшее, опыт руководства коллективом от 10 человек в сфере услуг и продаж от года, знание компьютера. Предпочтение бывшему военнослужащему.
График работы: сутки/трое. job@vabank-club.ru

МЕНЕДЖЕР БАРА ✦ 12000 - 30000 РУБ.
Требования: возраст от 23-35 лет, опыт работы в баре. График работы: 5/2

ОПЕРАТОР ✦ 14000 - 24000 РУБ.
Требования: возраст от 18-28 лет. График работы: сутки/трое.

КАССИР ✦ 14000 - 24000 РУБ.
Требования: возраст 21-40 лет, знание ПК. График работы: сутки/трое.

БАРМЕН ✦ 11000 - 17000 РУБ.
Требования: возраст от 18-28 лет. График работы: сутки/трое.

УБОРЩИЦА ✦ 8000 - 11000 РУБ.
График работы: сутки/трое.

МЫ ПРЕДЛАГАЕМ: БЕСПЛАТНОЕ ОБУЧЕНИЕ, СТИПЕНДИЮ КАНДИДАТАМ, УСПЕШНО СДАВШИМ ЭКЗАМЕНЫ! ДОСТОЙНУЮ ЗАРПЛАТУ, УДОБНЫЙ ГРАФИК, КАРЬЕРНЫЙ РОСТ, СОБЛЮДЕНИЕ ТК РФ, ДРУЖНЫЙ КОЛЛЕКТИВ, БЛИЗОСТЬ К ДОМУ.

ЗАПИСЬ НА СОБЕСЕДОВАНИЕ: ПН.-ПТ. с 9 до 18. ТЕЛ.: 8 (495) 545-58-15

РОСИНТЕР РЕСТОРАНТС

КРУПНАЯ РЕСТОРАННАЯ СЕТЬ «РОСИНТЕР РЕСТОРАНТС», ресторан IL Патио.

ПРИГЛАШАЕМ НА РАБОТУ

ОФИЦИАНТА ПОВАРА

Можно без опыта работы.

Мы предлагаем
сменный график работы, стабильную заработную плату, бесплатное питание, социальный пакет.

г. Одинцово, Тел.: 8 (903) 125-59-57

News Outdoor

КРУПНЕЙШИЙ ОПЕРАТОР НАРУЖНОЙ РЕКЛАМЫ ПРИГЛАШАЕТ

ВОДИТЕЛЕЙ-МОНТАЖНИКОВ
З/п 27 000 руб.

ВОДИТЕЛЕЙ-СЕРВИСНЫХ РАБОЧИХ
З/п 23 000 руб.

Нам нужны: мужчины 23-45 лет, с российским гражданством, проживающие в Москве и МО, с опытом работы от 1 года.

Мы предлагаем: стабильную зарплату, соблюдение трудового законодательства. Соц.пакет, компенсация питания, спецодежда.
МО, Одинцовский р-н.

937-33-31, 626-52-00, доб. 44-98

ИНКОМ-ОХРАНА
приглашает на работу

муж., 20-45 лет, прописка ТОЛЬКО М/МО, рост от 176, удостоверение ЧО

Мы предлагаем:
- з/пл от 16 000 руб
- оплачиваемый отпуск
- форма - бесплатно

Место работы:
коттеджные поселки Новорижское ш. (р-н пирамиды), со спецсредствами, оружием

Контактный телефон:
363-17-95
с 10 до 16 ч

АЗС «SHELL»
Район аэропорта Внуково

ТРЕБУЮТСЯ

ОПЕРАТОРЫ АЗС
ЗАПРАВЩИКИ

СМЕННЫЙ ГРАФИК (12 ЧАСОВ) + СОЦ. ПАКЕТ

Контактный телефон:
8-963-645-02-84

Крупная российская компания
(строительные материалы)
в связи с расширением деятельности приглашает на основе конкурса

РЕГИОНАЛЬНОГО ПРЕДСТАВИТЕЛЯ г. ОДИНЦОВО

Требования: муж., от 24 лет, в/о, н/в; опыт продаж от года.
Обязанности: организация и обеспечение работы регионального офиса; развитие клиентской базы; управление продажами на вверенной территории.
Условия: высокий уровень дохода (оклад+%); все гарантии по ТК РФ.

ПЕРСПЕКТИВЫ ПРОФЕССИОНАЛЬНОГО И КАРЬЕРНОГО РОСТА.

Тел./факс (495) 514-1597.
E-mail: cvtorg@list.ru

Магазину автозапчастей "АВТОТРЕК" на постоянную работу требуется

ПРОДАВЕЦ-КОНСУЛЬТАНТ
с опытом работы

З/п высокая

г. Одинцово, Можайское ш., дом 153 В.

Тел. 591-66-24, 596-96-66

В РАЗВЛЕКАТЕЛЬНЫЙ ЦЕНТР ОДИНЦОВСКОГО РАЙОНА ТРЕБУЮТСЯ:

ДИЛЕРЫ,
СЛОТ-ОПЕРАТОРЫ,
ОФИЦИАНТЫ,
ОХРАННИКИ

ТЕЛ. 772-19-01, 506-02-66
РЕЗЮМЕ ПО ЭЛ.ПОЧТЕ:
world-mdv@yandex.ru

СД ФУДС 15 лет на рынке
Торгово-логистический дистрибьютор
Приглашает на постоянную работу

ТОРГОВЫХ ПРЕДСТАВИТЕЛЕЙ

для работы на личном а/м с розничными магазинами Москвы и МО (север)

Мы предлагаем:
Работу в стабильной компании с известными брендами;
Работу с готовой клиентской базой и освоение новых территории; конкурентную з/п., компенсацию за а/м;
Программу обучения, тренинги от компаний.

Наши требования:
Возраст от 22 лет (выпускникам ВУЗов – предпочтение), желание работать в сфере продаж, прописка Москва/МО (возможно с регистрацией), наличие прав кат. «В», а/м.

КОНТИ · СУХОГРУЗ · Gallina Blanca · Choco·Pie

ПРИСОЕДИНЯЙТЕСЬ К НАШЕЙ ДРУЖНОЙ КОМПАНИИ!

Офис – Кунцево, м. Щукинская (Строгино), Речной вокзал
Тел. 753-89-97, 8 910 490 90 50, hr@sd-foods.ru

одинцовская НЕДЕЛЯ
ЕЖЕНЕДЕЛЬНАЯ ГАЗЕТА ОДИНЦОВСКОГО РАЙОНА

13 АВГУСТА, ПОНЕДЕЛЬНИК

1

05.00, 09.00, 12.00, 15.00, 03.00 Новости
05.05 “Доброе утро”
09.20 “Малахов + “
10.30 “Модный приговор”
11.30 “Контрольная закупка”
12.20 Т/с “Агент национальной безопасности”
13.20 “Детективы”
14.00 Другие новости
14.30 “Фазенда”
15.20 “Лолита. Без комплексов”
16.20 “Понять. Простить”
17.00 “Федеральный судья”
18.00 Вечерние Новости
18.20 Т/с “Рельсы счастья”
19.10 Жди меня
20.00 Т/с “Татьянин день”
21.00 “Время”
21.30 Т/с “Секунда до...”
22.30 Т/с “Охота на асфальте”
23.30 Т/с “Остаться в живых”
00.20 “На ночь глядя”
01.10 “Гении и злодеи”
01.40 Х/ф “Потерянные сокровища”
03.05 Х/ф “Потерянные сокровища”
03.15 Х/ф “Гаргантюа”

РОССИЯ

05.00 Доброе утро, Россия!
08.00 Т/с “ГОСУДАРСТВЕННАЯ ГРАНИЦА” (1986 г.)
10.45, 04.40 Вести. Дежурная часть
11.00, 14.00, 17.00, 20.00 Вести
11.30, 14.20, 19.40 Вести-Москва
11.50 Суд идет
12.50 М/с “Том и Джерри. Детские годы”
13.35 М/ф “Винни-Пух”, “Винни-Пух идет в гости”
14.40 Александр Домогаров и Владимир Ильин в детективном телесериале “МАРШ ТУРЕЦКОГО”. “ТРАНСФЕР НА ТОТ СВЕТ”
16.30 “КУЛАГИН И ПАРТНЕРЫ”
17.20 Местное время. Вести-Московская область
17.40 Т/с “ТАНГО ВТРОЕМ”
18.40 Т/с “АНГЕЛ-ХРАНИТЕЛЬ”
20.45 Спокойной ночи, малыши!
20.55 Т/с “Русская серия”. “ГОЛЛАНДСКИЙ ПАССАЖ”
22.50 “Первая леди советского кино. Тамара Макарова”
23.55 Вести +
00.15 Дневник XV фестиваля российского кино “Окно в Европу”
00.30 “Очевидное - невероятное”
01.00 “Честный детектив”.
01.35 Дорожный патруль
01.50 Ночной сеанс. Исторический фильм “ЧЕРЧИЛЛЬ” (Великобритания - США). 2003 г
03.20 “Евроньюс” на русском языке

ТВ ЦЕНТР

06.00, 07.30 “Настроение”
08.30 “История государства Российского”
08.35 Т/с “ЗОЛОТАЯ ТЕЩА”
09.05 Х/ф “ЖЕНЯ, ЖЕНЕЧКА И “КАТЮША”
10.50 “Музыкальная история”. Лариса Долина
11.15, 01.10, 05.45 “Петровка, 38”
11.30, 14.30, 17.30, 20.30, 00.10 События
11.50 Х/ф “ВОКЗАЛ ДЛЯ ДВОИХ”
14.50 “История государства Российского”
14.55 М/ф “Степа-моряк”, “Икар и мудрецы”
16.30 Новое “Времечко”
17.55 Деловая Москва
19.50 “История государства Российского”
19.55 “Детективные истории”. “Разбойники с большой дороги”. 2 ч.
21.05 Х/ф “ЖЕНСКАЯ ЛОГИКА-2”. 1, 2 с.
23.10 Дарья Донцова в программе “Сто вопросов взрослому”
00.40 “Собрание сочинений”. Эмма Шапплин в Москве
01.25 Т/с “ЧИСТО АНГЛИЙСКОЕ УБИЙСТВО” Великобритания
03.00 Х/ф “МОРЕ ВНУТРИ” Испания - Франция
05.05 М/ф “Сказка сказывается”, “Лебеди Непрядвы”

НТВ

06.00 “Сегодня утром”
08.10 Т/с “ЗОЛОТЫЕ ПАРНИ”
09.05 Следствие вели...
10.00, 13.00, 16.00, 19.00, 22.45 “Сегодня”
10.20 Их нравы
10.55 Кулинарный поединок
11.55 Квартирный вопрос
13.30 Т/с “КОДЕКС ЧЕСТИ-3”
15.30 Обзор. Чрезвычайное происшествие
16.30 Т/с “ВОЗВРАЩЕНИЕ МУХТАРА-2”
18.30 Обзор. Чрезвычайное происшествие
19.40 Т/с “ГОНЧИЕ”
20.40 Т/с “МОЛОДОЙ ВОЛКОДАВ”
21.40 Т/с “УЛИЦЫ РАЗБИТЫХ ФОНАРЕЙ”
23.10 Т/с “БАЛЬЗАКОВСКИЙ ВОЗРАСТ, ИЛИ ВСЕ МУЖИКИ СВО...-2”
00.10 Т/с “ЗОНА”
01.05 Д/с “Победившие смерть”
01.45 Т/с “ВОЗВРАЩЕНИЕ МУХТАРА- 2”
03.30 Х/ф “МИНИН И ПОЖАРСКИЙ”
05.40 М/с “Супермен” США

КУЛЬТУРА

07.00 “Евроньюс” на русском языке
10.00, 19.30, 23.30 Новости культуры
10.20 “В главной роли...” у Юлиана Макарова
10.45 Д/с “Назначение: космос”. “Дальние миры”
11.15 Х/ф “СЕМЕРО СМЕЛЫХ” (1936 г.)
12.45 М/ф “Девочка и лев”
13.00 “Линия жизни”. Лев Додин
13.55 “Достояние республики”. Усадьба Кривякино
14.10 Д/с “Слово и дело”. “П. Кропоткин”
14.40 Т/ф “Из золотой коллекции телетеатра”. В. Гюго. “ВОЗНАГРАЖДЕНИЕ - 1000 ФРАНКОВ”. 1 ч. (1983 г.)
15.55 Евгений Габрилович. “Последний автограф”. Глава 6-я
16.20 Х/ф “ПРИКЛЮЧЕНИЯ КАЛЛЕ-СЫЩИКА”. 1 с. (1976 г.)
17.20 М/ф “Сестрица Аленушка и братец Иванушка”
17.35 Д/с “Кетцалькоатль. Тайна пернатого змея”. “Вниз по реке Ориноко”
18.00 “Осеннее путешествие”. Дитрих Фишер-Дискау
19.00 “Кто мы?”
19.50 Д/ф “Свет Звезды” Россия (2007 г.)
20.30 Х/ф “ДОЧКИ-МАТЕРИ” (1974 г.)
22.05 Д/ф “Мировые сокровища культуры”. “Скальные храмы Абу-Симбела” Германия
22.20 “Острова”
23.00 “Святыни христианского мира”. “Крест святой Нины”
23.55 Х/ф “К ЧЕМУ ПОМЫСЛЫ О ЛЮБВИ” Германия (2004 г.)
01.20 Д/ф “Мировые сокровища культуры”. “Кхаджурахо: любовные игры индийских богов” Германия
01.35 Программа передач.
01.40 Д/ф “Меняющие тела” США
02.40 Ф. Шопен. Фантазия. Исполняет Э. Вирсаладзе

Спорт

05.00 Летний биатлон. “Гонка в городе”. Трансляция из Германии
07.00, 09.00, 09.10, 13.15, 17.05, 20.45, 01.15 Вести-спорт
07.15 “Летопись спорта”. Суперклубы советского футбола
07.45 Летняя Универсиада. Трансляция из Таиланда
09.20 Гребля на байдарках и каноэ. Чемпионат мира. Финалы. Трансляция из Германии
10.55 Профессиональный бокс. Хуан Ласкано (Мексика) против Мануэля Гарники (Мексика). Трансляция из США
12.15 Футбол. Премьер-лига. ЦСКА - ФК “Москва” (Москва). 1-й тайм
13.20 Футбол. Премьер-лига. ЦСКА - ФК “Москва” (Москва). 2-й тайм
14.25 Летняя Универсиада. Прямая трансляция из Таиланда
16.00 Футбол России
17.15 Футбол. Суперкубок Испании. “Севилья” - “Реал” (Мадрид)
19.20 Летняя Универсиада. Трансляция из Таиланда
21.00 Футбол России
22.05 Неделя спорта
23.10 Летняя Универсиада. Трансляция из Таиланда
00.40 Дневник летней Универсиады
01.20 В том же составе. 01.40
01.40 Летний биатлон. “Гонка в городе”. Трансляция из Германии
03.15 Баскетбол. Товарищеский матч. Мужчины. Латвия - Россия

РЕН ТВ

06.00 Утренний музыкальный канал
06.25 М/с “Могучие рейнджеры. Дино Гром” США
06.45 Т/с “БРАТЬЯ ПО-РАЗНОМУ”
07.10 М/с “Симпсоны” США
07.35 “Очевидец” представляет: самое смешное
08.25 “Дальние родственники”. Российское скетч-шоу
08.45 Чудесные исцеления
09.30, 12.30, 19.30, 23.30 “24”
10.00 Званый ужин
11.00 “Час суда”
12.00 Нарушители порядка
13.00 Т/с “4400” США
15.00 Х/ф “СУДЬЯ ДРЕДД” США
17.00 “Дальние родственники”. Российское скетч-шоу
17.30 М/с “Симпсоны” США
18.00 Званый ужин
19.00 Нарушители порядка
20.00 Т/с “СОЛДАТЫ-10”
22.00 “Частные истории” с Оксаной Барковской
23.00 “Бабий бунт” против Евгения Киселева
00.00 “Очевидец” представляет: самое смешное
00.15 Х/ф “ЧЕЛОВЕК-МОСКИТ” США

СТС

06.00 Муз/ф “Гарольд и фиолетовый карандаш”. 1, 2 с.
06.45 М/ф “Ну, погоди!”
06.55 Муз/ф “Смешарики”
07.00 “6 кадров”
07.30 Х/ф “МОЯ ПРЕКРАСНАЯ НЯНЯ”
08.00 Т/с “ДОЧКИ-МАТЕРИ”
09.00, 19.30, 00.00 Истории в деталях
09.30 Х/ф “МОЯ ПРЕКРАСНАЯ НЯНЯ”
10.00 Х/ф “КТО В ДОМЕ ХОЗЯИН?”. 2 с.
11.00 Х/ф “БЕЗМОЛВНЫЙ СВИДЕТЕЛЬ”
12.00 Х/ф “СВАХА”
12.30 Т/с “ДОРОГАЯ МАША БЕРЕЗИНА”
13.30 Муз/ф “Охотники за привидениями”
14.00 Муз/ф “Смешарики”
14.05 Муз/ф “Скуби Ду”
14.30 Муз/ф “Приключения Гекльберри Финна”
15.00 Муз/ф “Шаман Кинг”
15.30 Муз/ф “Том и Джерри. “
16.00 Х/ф “ЛИЗЗИ МАГУАЙЕР”
16.30 “Галилео”. Научно-развлекательный журнал. Ведущий - Александр Пушной
17.00 Х/ф “МОЯ ПРЕКРАСНАЯ НЯНЯ”
18.00 “6 кадров”
18.30 Х/ф “КТО В ДОМЕ ХОЗЯИН?”
20.00 Т/с “ДОЧКИ-МАТЕРИ”
21.00 Х/ф “МОЯ ПРЕКРАСНАЯ НЯНЯ”. ИЗБРАННОЕ”
22.00 Х/ф “СЧАСТЛИВЫЙ СЛУЧАЙ” США (1994 г.)
00.30 “Клыки, шипы и жала”. 3 с.
01.30 Х/ф “100 ПОДВИГОВ ЭДДИ МАКДАУДА”. 1, 2 с.
02.15 Т/с “ГОРДОСТЬ”
03.55 Т/с “МИССИЯ ЯСНОВИДЕНИЯ”
04.35 Т/с “НАСТОЯЩИЕ ДИКАРИ”
04.55 Музыка на СТС. Внимание! Для телезрителей Москвы и Московской области с 01.30 до 01.45 - Музыка на СТС. Вещание для СТС-Москва заканчивается в 01.45

ТВ3

06.00 Победоносный голос
06.30 Российские мультфильмы
09.00 Х/ф “СОВЕТНИКИ ПРЕЗИДЕНТА” США (1999 г.)
11.00 Х/ф “ДУБЛЕРША” Франция (1999 г.)
13.00 Самые смешные моменты жизни
13.30 Растительная жизнь
14.00 Х/ф “АНГЕЛ ТЬМЫ” США (1990 г.)
16.00 Х/ф “КОРОЛЬ КЛЕТКИ” Корея (2004 г.)
18.00 Растительная жизнь
19.00 Т/с “ЛИНИЯ ЗАЩИТЫ” Россия (2002 г.)
20.00 Т/с “ПАЛАЧ” Россия (2006 г.)
21.00 Х/ф “ДОГМА” США (1999 г.)
23.15 Т/с “ПРЕДЕЛ”
00.15 Х/ф “ЛАНГОЛЬЕРЫ”. 1 с. США (1995 г.)

ТНТ

05.45 Х/ф “ЛЮБОВЬ И ТАЙНЫ САНСЕТ БИЧ”. 301 с.
06.30 Такси
06.55 “Глобальные новости”
07.00, 19.30 “Москва. Инструкция по применению”
07.30 Х/ф “ПЛОХИЕ ДЕВЧОНКИ”. 30 с.
08.20 Наши песни
08.35 Х/ф “САША + МАША”
09.00 “Школа ремонта”. “Гиперболоид инженера Захарова”
10.00 Х/ф “СЧАСТЛИВЫ ВМЕСТЕ”
11.00 “Приключения Джимми Нейтрона, мальчика-гения”. 17 с.
11.30 “Новая жизнь Рокко”. 31 с.
12.00 “Ох уж эти детки!”. 78 с.
12.30 “Настоящие монстры”. 5 с.
13.00 “Крутые бобры”. 27 с.
13.30 Такси
14.00 Х/ф “САША+МАША”
15.00 “Дом-2. Про любовь”
16.00 Х/ф “АМНЕЗИЯ” Германия (2004 г.)
18.00 Х/ф “СЧАСТЛИВЫ ВМЕСТЕ”
19.00 Такси
20.00 Х/ф “СЧАСТЛИВЫ ВМЕСТЕ”
21.00 “Дом-2. Про любовь”
22.00 “КЕВИН И ПЕРРИ УДЕЛЫВАЮТ ВСЕХ”. Великобритания, 2000 г
23.40 “Дом-2. После заката”
00.10 “Секс” с Анфисой Чеховой
00.45 “Необъяснимо, но факт”. Документальное расследование
01.40 Х/ф “РОЗОВАЯ ПАНТЕРА” Великобритания (1963 г.)
03.50 “Дом-2. Зимовка”
04.45 “Лучшие анекдоты из России”. 2 выпуска

РЕМОНТ и перетяжка мягкой МЕБЕЛИ
с 9.30 до 18.00
оплата по наличному и безналичному расчету
быстро качественно недорого
591-22-29

DTV

06.00 Утром - деньги...
06.50 Музыка на ДТВ
06.55 М/ф
08.00 Самое смешное видео
08.30 Автоновости “Карданный вал +”
08.55 “Неслучайная музыка”
09.00 Телемагазин
09.30 Фильм-расследование “Как уходили кумиры”. “Алексей Дементьев”
10.00 Русский фильм. “АМЕРИКАНКА”
11.55 М/ф
12.10 М/ф
12.25 “Каламбур”
13.00 Т/с “КОМАНДА “А”
14.00 Авантюрное шоу “Жулики”
14.30 “Камера смеха”
14.50 Х/ф “C.S.I. МЕСТО ПРЕСТУПЛЕНИЯ ЛАС-ВЕГАС”. 53 с.
15.50 Х/ф “АМЕРИКАНСКИЙ НИНДЗЯ”
18.00 Невероятная коллекция мистера Рипли
19.00 Х/ф “СЛЕДСТВИЕ ВЕДЕТ ДА ВИНЧИ”. 20 с.
19.55 Самое смешное видео
20.25 “Каламбур”
20.55 “Каламбур”
21.30 Х/ф “АГЕНТСТВО “АЛИБИ”. 13 с.
22.00 Х/ф “C.S.I. МЕСТО ПРЕСТУПЛЕНИЯ ЛАС-ВЕГАС”. 56 с.
23.00 “Голые и смешные”
23.30 Невероятная коллекция мистера Рипли
00.25 Автоновости “Карданный вал +”
00.55 “Голые и смешные”
01.20 “И смех, и грех”

Discovery Channel

08.00 Рождение мотоцикла. Триумф
08.25 Супервойны на свалке. Гоночные катера
09.20 “Как это работает”. 2 с.
09.50 “Как это работает”. 3 с.
10.15 “Помешанные на трюках”. 4 с.
10.45 “Помешанные на трюках”. 5 с.
11.10 Разрушители легенд. “Шевроле” с реактивным мотором
12.05 “Пятая передача”. 7 с.
12.35 “Пятая передача”. 8 с.
13.00 Создай мотоцикл. “Англия”. 7 с.
13.30 Создай мотоцикл. “Англия”. 8 с.
13.55 “Американские пожарные”. 11 с.
14.50 Экстремальные машины. Автофанаты
15.45 Рождение мотоцикла. Триумф
16.10 Супервойны на свалке. Гоночные катера
17.05 Из чего это сделано? Рубка леса - Багаж - Световое шоу
17.35 Из чего это сделано? Золото - Эскалаторы - Гольф клубы
18.00 “Железная авиация”. 4 с.
18.30 Махинаторы. “БМВ 635csi”. 2 ч.
19.00 Создай мотоцикл. “Англия”. 9 с.
19.30 Создай мотоцикл. “Англия”. 10 с.
20.00 Любитель опасностей. Идеальная буря
21.00 Разрушители легенд. Бисквитная базука
22.00 Американский чоппер. “Мотоцикл Венди”. 2 ч.
23.00 Выжить любой ценой. Пустыня Моаб
00.00 Сценарий катастрофы. С рельсов
01.00 Архивы ФБР. Похищение ради выкупа
02.00 Моя ужасная история. Я проснулся в морге
03.00 Ал Муррей идет на Берлин. Форсирование Рейна
03.30 Ал Муррей идет на Берлин. Берлин
03.55 Выжить любой ценой. Пустыня Моаб
04.50 “Железная авиация”. 4 с.
05.20 Махинаторы. “БМВ 635csi”. 2 ч.
05.45 “Американские пожарные”. 11 с.
06.40 Из чего это сделано? Рубка леса - Багаж - Световое шоу
07.05 Экстремальные машины. Автофанаты

Eurosport

10.30 Экстремальный спорт. Молодежная зона
11.00 Снукер. Шанхай Мастерс. Финал
12.30 Прыжки на лыжах с трамплина. Гран-при 4-х наций. HS 108 (Хинтерцартен, Германия)
13.30 Легкая атлетика. Международное соревнование в Германии (Ваттеншайд)
14.45 Футбол. “Champions Youth Cup” в Малайзии. Групповой этап. “Ювентус” - “Барселона”. Прямая трансляция
16.15 Футбол. “Champions Youth Cup” в Малайзии. Групповой этап. “Бавария” - “Челси”
16.45 Футбол. “Champions Youth Cup” в Малайзии. Групповой этап. “Интер” - “Манчестер Юнайтед”. Прямая трансляция
18.15 Снукер. Шанхай Мастерс. Финал
20.00 Футбол. Еврогола
20.15 Вот это да!!!
20.45 Прыжки на лыжах с трамплина. Гран-при 4-х наций. HS 108. Команды (Хинтерцартен, Германия)
22.00 Футбол. “Champions Youth Cup” в Малайзии. Групповой этап. “Ювентус” - “Барселона”
23.00 Боевые искусства. Бойцовский клуб. Мировое Гран-при (Амстердам)
02.00 Футбол. “Champions Youth Cup” в Малайзии. Групповой этап. “Интер” - “Манчестер Юнайтед”
03.00 “Eurosport Buzz”. для молодежи

14 АВГУСТА, ВТОРНИК

1

05.00, 09.00, 12.00, 15.00, 03.00 Новости
05.05 “Доброе утро”
09.20 “Малахов + “
10.30 “Модный приговор”
11.30 “Контрольная закупка”
12.20 Т/с “Агент национальной безопасности”
13.20 “Детективы”
14.00 Другие новости
14.30 “Фазенда”
15.20 “Лолита. Без комплексов”
16.20 “Понять. Простить”
17.00 “Федеральный судья”
18.00 Вечерние Новости
18.20 Т/с “Рельсы счастья”
19.10 “Пусть говорят”
20.00 Т/с “Татьянин день”
21.00 “Время”
21.30 Т/с “Секунда до...”
22.30 Т/с “Охота на асфальте”
23.30 Т/с “Остаться в живых”
00.20 “На ночь глядя”
01.10 “Доброй ночи”
02.10 Х/ф “Джинсы-талисман”
03.05 Х/ф “Джинсы-талисман”

РОССИЯ

05.00 Доброе утро, Россия!
08.00 “Один день Александры Пахмутовой”
08.55 Т/с “ГОЛЛАНДСКИЙ ПАССАЖ”
10.45, 04.40 Вести. Дежурная часть
11.00, 14.00, 17.00, 20.00 Вести
11.30, 14.20, 19.40 Вести-Москва
11.50 Суд идет
12.50 М/с “Том и Джерри. Детские годы”
13.35 М/ф “Винни-Пух и день забот”
14.40 Александр Домогаров и Владимир Ильин в детективном телесериале “МАРШ ТУРЕЦКОГО”. “КОНЕЦ ФИЛЬМА”
16.30 “КУЛАГИН И ПАРТНЕРЫ”
17.20 Местное время. Вести-Московская область
17.40 Т/с “ТАНГО ВТРОЕМ”
18.40 Т/с “АНГЕЛ-ХРАНИТЕЛЬ”
20.45 Спокойной ночи, малыши!
20.55 Т/с “Русская серия”. “ГОЛЛАНДСКИЙ ПАССАЖ”
22.55 “Дрезден. Хроника трагедии”
23.25 Вести +
23.45 Дневник XV фестиваля российского кино “Окно в Европу”
00.00 Х/ф “НАХАЛ” Франция - Великобритания (2003 г.)
01.55 Дорожный патруль
02.10 Горячая десятка.
03.15 Т/с “ВСТРЕЧА ВЫПУСКНИКОВ” США (2005 г.)
04.00 “Евроньюс” на русском языке

ТВ ЦЕНТР

06.00, 07.30 “Настроение”
08.30 “История государства Российского”
08.35 Т/с “ЗОЛОТАЯ ТЕЩА”
09.05 Х/ф “ТЫ ПОМНИШЬ?”
10.50 “Музыкальная история”. Илья Резник
11.15, 00.40, 05.45 “Петровка, 38”
11.30, 14.30, 17.30, 20.30, 00.10 События
11.50 “Детективные истории”. “Последний выстрел маньяка”. 1 ч.
12.25 Т/с “ОДНО ДЕЛО НА ДВОИХ” Германия
13.30 Т/с “ЛИГА ОБМАНУТЫХ ЖЕН” Россия
14.50 “История государства Российского”
14.55 М/ф “Лесные путешественники”, “Кораблик”
16.30 Новое “Времечко”
17.55 Деловая Москва
19.50 “История государства Российского”
19.55 “Реальные истории”. Немотивированная агрессия
21.05 Х/ф “НАБЕРЕЖНАЯ ОРФЕВР, 36” Франция
23.15 Х/ф “Паучиха”. “Доказательства вины”
01.00 “Звезды за здоровье нации”. Концерт
02.05 Х/ф “С МЕНЯ ХВАТИТ!” Франция
04.10 Х/ф “ТРЕМБИТА”

НТВ

06.00 “Сегодня утром”
08.10 Т/с “ЗОЛОТЫЕ ПАРНИ”
09.05 Т/с “ЛЕБЕДИНЫЙ РАЙ”
10.00, 13.00, 16.00, 19.00, 22.45 “Сегодня”
10.25 Чистосердечное признание
11.00 Т/с “ЖИЗНЬ - ПОЛЕ ДЛЯ ОХОТЫ”
13.30 Т/с “ГОНЧИЕ”
14.30 Т/с “МОЛОДОЙ ВОЛКОДАВ”
15.30 Обзор. Чрезвычайное происшествие
16.30 Т/с “ВОЗВРАЩЕНИЕ МУХТАРА-2”
18.30 Обзор. Чрезвычайное происшествие
19.40 Т/с “ГОНЧИЕ”
20.40 Т/с “МОЛОДОЙ ВОЛКОДАВ”
21.40 Т/с “УЛИЦЫ РАЗБИТЫХ ФОНАРЕЙ”
23.10 Т/с “БАЛЬЗАКОВСКИЙ ВОЗРАСТ, ИЛИ ВСЕ МУЖИКИ СВО...-2”
00.10 Т/с “ЗОНА”
01.10 “Top Gear”. Программа про автомобили
01.40 Х/ф “МАЛЕНЬКАЯ БАРАБАНЩИЦА” США
04.00 Т/с “ВОЗВРАЩЕНИЕ МУХТАРА- 2”
04.50 Т/с “АЭРОПОРТ”
05.40 М/с “Супермен” США

КУЛЬТУРА

06.30 “Евроньюс” на русском языке
10.00, 19.30, 23.30 Новости культуры
10.20 “В главной роли...” у Юлиана Макарова
10.45 Д/с “Назначение: космос”. “К дальним окраинам”
11.15 Х/ф “МАСКАРАД” (1941 г.)
13.00 “Восторги над пропастью”. Илья Репин
13.40 Неизвестный Петергоф. “Чесменская битва”
14.10 Д/с “Слово и дело”. “В. Соловьев”
14.40 Т/ф “Из золотой коллекции телетеатра”. В. Гюго. “ВОЗНАГРАЖДЕНИЕ - 1000 ФРАНКОВ”. 2 ч. (1983 г.)
15.35 Д/ф “Мировые сокровища культуры”. “Райхенау. Остров церквей на Боденском озере” Германия
15.55 Евгений Габрилович. “Последний автограф”. Глава 7-я
16.20 Х/ф “ПРИКЛЮЧЕНИЯ КАЛЛЕ-СЫЩИКА”. 2 с. (1976 г.)
17.20 М/ф “Будь здоров!”
17.35 Д/с “Кетцалькоатль. Тайна пернатого змея”. “Пасти Дракона”
18.05 Д/ф “Геннадий Рождественский. Дирижер или волшебник?”
19.00 “Кто мы?”
19.50 “Плоды просвещения”
20.45 “Больше, чем любовь”
21.25 Д/ф “Мировые сокровища культуры”. “Афинский Акрополь” Германия
21.40 “Театральная летопись”. Николай Сличенко. 1 ч.
22.10 Т/с “ДЖИВС И ВУСТЕР” Великобритания (1991 г.)
23.00 “Святыни христианского мира”. “Покров”
23.55 Х/ф “ДЕВЯТЫЙ ДЕНЬ” Германия (2004 г.)
01.30 Р. Шуман. Концерт для виолончели с оркестром
01.50 Программа передач.
01.55 Д/с “Голая наука”. “Прямые контакты”

Спорт

04.55 Футбол. Премьер-лига. “Крылья Советов” (Самара) - “Спартак” (Москва). Для Москвы и Московской области канал начинает вещание в 07.00
07.00, 09.20, 12.50, 17.05, 20.55, 01.55 Вести-спорт
07.10 Футбол России
08.15 Неделя спорта
09.35 Баскетбол. Суперкубок федераций. Мужчины. Литва - Россия
11.30 Профессиональный бокс. Джерри Пеналоса (Филиппины) против Маурицио Мартинеса (Панама). Трансляция из США
13.00 Неделя спорта
14.00 Рыбалка с Радзишевским
14.15 Один на один с океаном
14.55 Летняя Универсиада. Прямая трансляция из Таиланда
17.15 Скоростной участок
17.50 Летняя Универсиада. Трансляция из Таиланда
18.55 Футбол. Лига чемпионов. 3-й квалификационный раунд. Прямая трансляция
21.15 Футбол. Лига чемпионов. 3-й квалификационный раунд. Прямая трансляция
23.15 Скоростной участок
23.50 Футбол. Лига чемпионов. 3-й квалификационный раунд
02.00 Дневник летней Универсиады
02.30 Баскетбол. Суперкубок федераций. Мужчины. Литва - Россия
04.25 Стрельба из лука. Кубок мира. Трансляция из Великобритании

РЕН ТВ

06.00 Утренний музыкальный канал
06.25 М/с “Могучие рейнджеры. Дино Гром” США
06.45 Т/с “БРАТЬЯ ПО-РАЗНОМУ”
07.10 М/с “Симпсоны” США
07.35 Т/с “СОЛДАТЫ-10”
09.30, 12.30, 19.30, 23.30 “24”
10.00 Званый ужин
11.00 “Час суда”
12.00 Нарушители порядка
13.00 Т/с “СОЛДАТЫ-10”
15.00 Х/ф “ЧЕЛОВЕК-МОСКИТ” США
17.00 Ради смеха
17.30 М/с “Симпсоны” США
18.00 Званый ужин
19.00 Нарушители порядка
20.00 Т/с “СОЛДАТЫ-10”
22.00 “Чрезвычайные истории”: “Одинокий отец желает познакомиться”
23.00 “Бабий бунт” против Игоря Бутмана
00.00 “Очевидец” представляет: самое смешное
00.15 Х/ф “ЧЕЛОВЕК-АКУЛА” США
02.15 Т/с “ХОЛОСТЯКИ”
03.00 Т/с “ЖЕЛАННАЯ”
03.50 Т/с “ДРУЖНАЯ СЕМЕЙКА”
04.35 “Счастливые дни с Джейми Оливером”
05.00 Ночной музыкальный канал

СТС

06.00 Муз/ф “Гарольд и фиолетовый карандаш”. 1, 2 с.
06.45 М/ф “Ну, погоди!”
06.55 Муз/ф “Смешарики”
07.00 “6 кадров”
07.30 Х/ф “МОЯ ПРЕКРАСНАЯ НЯНЯ”
08.00 Т/с “ДОЧКИ-МАТЕРИ”
09.00, 19.30, 00.00 Истории в деталях
09.30 Х/ф “МОЯ ПРЕКРАСНАЯ НЯНЯ”
10.00 Х/ф “КТО В ДОМЕ ХОЗЯИН?”. 2 с.
11.00 Х/ф “БЕЗМОЛВНЫЙ СВИДЕТЕЛЬ”
12.00 Х/ф “СВАХА”
12.30 Т/с “ДОРОГАЯ МАША БЕРЕЗИНА”
13.30 Муз/ф “Охотники за привидениями”
14.00 Муз/ф “Смешарики”
14.05 Муз/ф “Скуби Ду”
14.30 Муз/ф “Приключения Гекльберри Финна”
15.00 Муз/ф “Шаман Кинг”
15.30 Муз/ф “Приключения Тома и Джерри”
16.00 Х/ф “ЛИЗЗИ МАГУАЙЕР”
16.30 “Галилео”. Научно-развлекательный журнал. Ведущий - Александр Пушной
17.00 Х/ф “МОЯ ПРЕКРАСНАЯ НЯНЯ”
18.00 “6 кадров”
18.30 Х/ф “КТО В ДОМЕ ХОЗЯИН?”
20.00 Т/с “ДОЧКИ-МАТЕРИ”
21.00 Х/ф “МОЯ ПРЕКРАСНАЯ НЯНЯ”. ИЗБРАННОЕ”
22.00 Х/ф “ВООРУЖЕН И ОПАСЕН” США (1986 г.)
23.45 “6 кадров”
00.30 “Клыки, шипы и жала”. 4 с.
01.30 Т/с “ЩИТ”
02.15 Т/с “ГОРДОСТЬ”
03.55 Т/с “МИССИЯ ЯСНОВИДЕНИЯ”
04.35 Т/с “НАСТОЯЩИЕ ДИКАРИ”
04.55 Музыка на СТС. Внимание! Для телезрителей Москвы и Московской области в 03.55 - Музыка на СТС

ТВ3

06.00 Победоносный голос
06.30 Российские мультфильмы
09.00 Х/ф “СЧАСТЛИВАЯ КЛЮШКА” Канада (1999 г.)
11.00 Х/ф “СДЕЛКА ВЕКА” США (1983 г.)
13.00 Самые смешные моменты жизни
13.30 Похудение без запретов
14.00 Т/с “ЛИНИЯ ЗАЩИТЫ” Россия (2002 г.)
15.00 Т/с “ПАЛАЧ” Россия (2006 г.)
16.00 Х/ф “АРЛЕТТ” Франция (1997 г.)
18.00 Самые смешные моменты жизни
18.30 Растительная жизнь
19.00 Т/с “ЛИНИЯ ЗАЩИТЫ” Россия (2002 г.)
20.00 Т/с “ПАЛАЧ” Россия (2006 г.)
21.00 Х/ф “ИНСТИНКТ” США (1999 г.)
23.15 Т/с “ПРЕДЕЛ”
00.15 Х/ф “ЛАНГОЛЬЕРЫ”. 2 с. США (1995 г.)
02.15 Культ наличности
05.00 Релакс

ТНТ

06.00 М/с “Сказки лесных человечков”
06.30 Такси
06.55 “Глобальные новости”
07.00, 19.00 “Москва. Инструкция по применению”
07.30 Х/ф “ПЛОХИЕ ДЕВЧОНКИ”. 31 с.
08.20 Звезда на дороге
08.35 Наши песни
09.00 “Запретная зона”
10.00 Х/ф “СЧАСТЛИВЫ ВМЕСТЕ”
11.00 “Приключения Джимми Нейтрона, мальчика-гения”. 18 с.
11.30 “Новая жизнь Рокко”. 32 с.
12.00 “Ох уж эти детки!”. 79 с.
12.30 “Настоящие монстры”. 6 с.
13.00 “Крутые бобры”. 28 с.
13.30 “Такси”
14.00 Х/ф “САША + МАША”
15.00 “Дом-2. Про любовь”
16.00 Х/ф “КЕВИН И ПЕРРИ УДЕЛЫВАЮТ ВСЕХ” Великобритания (2000 г.)
18.00 Х/ф “СЧАСТЛИВЫ ВМЕСТЕ”
20.00 Х/ф “СЧАСТЛИВЫ ВМЕСТЕ”
21.00 “Дом-2. Про любовь”
22.00 “ЛЮБОВНЫЙ КОКТЕЙЛЬ”. Германия, 2003 г
00.00 “Дом-2. После заката”
00.30 “Секс” с Анфисой Чеховой
01.00 “Необъяснимо, но факт”. Документальное расследование
01.55 Х/ф “ВЫСТРЕЛ ВО МРАКЕ” Великобритания (1964 г.)
03.50 “Дом-2. Зимовка”
04.40 “Лучшие анекдоты из России”

ВЕТЕРИНАРНАЯ КЛИНИКА «АСВЕТ»
- хирургия, травматология, остеосинтез
- терапия, кардиология, узи, экг
- чипирование (электронный паспорт)
- лабораторные исследования
- стоматология
- офтальмология
- ветеринарная аптека, вакцинации
- выездная служба (с 9.00 до 20.00)
24 ч

ПРИЕМ ПО ЗАПИСИ: 599-86-31, 599-96-20
г. Одинцово, ул. Маршала Жукова, д. 36

DTV

06.00 Утром - деньги...
06.50 Музыка на ДТВ
06.55 М/ф
08.00 Самое смешное видео
08.30 Автоновости “Карданный вал +”
08.55 “Неслучайная музыка”
09.00 Телемагазин
09.30 Фильм-расследование “Как уходили кумиры”. “Александр Долгушин”
10.00 Русский фильм. “ЭКСТРЕННОЕ ТОРМОЖЕНИЕ”
11.55 М/ф
12.10 М/ф
12.25 “Каламбур”
12.55 Т/с “КОМАНДА “А”
14.00 Х/ф “АГЕНТСТВО “АЛИБИ”. 13 с.
14.30 “Камера смеха”
14.50 Х/ф “C.S.I. МЕСТО ПРЕСТУПЛЕНИЯ ЛАС-ВЕГАС”. 56 с.
15.50 Х/ф “АМЕРИКАНСКИЙ НИНДЗЯ-2: КОНФРОНТАЦИЯ”
17.55 “Неслучайная музыка”
18.00 Невероятная коллекция мистера Рипли
19.00 Х/ф “СЛЕДСТВИЕ ВЕДЕТ ДА ВИНЧИ”. 21 с.
19.55 Самое смешное видео
20.25 “Каламбур”
20.55 “Каламбур”
21.30 Х/ф “АГЕНТСТВО “АЛИБИ”. 14 с.
22.00 Х/ф “C.S.I. МЕСТО ПРЕСТУПЛЕНИЯ ЛАС-ВЕГАС”. 57 с.
23.00 “Голые и смешные”
23.30 Невероятная коллекция мистера Рипли
00.30 Автоновости “Карданный вал +”
01.00 “Голые и смешные”
01.30 “И смех, и грех”
01.55 Ночной клуб
03.55 “Супермужчина России”
04.40 “В засаде”
04.55 Музыка на ДТВ

Discovery Channel

08.00 Рождение мотоцикла. Триумф
08.25 Супервойны на свалке. Машины на колесах
09.20 Из чего это сделано? Рубка леса - Багаж - Световое шоу
09.50 Из чего это сделано? Золото - Эскалаторы - Гольф клубы
10.15 “Головоломы”. 1 с.
11.10 Разрушители легенд. Аквалангист - Автомобильные “шалости”
12.05 “Железная авиация”. 4 с.
12.35 Махинаторы. “БМВ 635csi”. 2 ч.
13.00 Создай мотоцикл. “Англия”. 9 с.
13.30 Создай мотоцикл. “Англия”. 10 с.
13.55 Невозможные ограбления. Нью-йоркское похищение драгоценных камней
14.50 Дерзкие проекты. Венеция. Ворота от наводнения
15.45 Рождение мотоцикла. Триумф
16.10 Супервойны на свалке. Машины на колесах
17.05 Из чего это сделано? Туннели - Чай - Горный велосипед
17.35 Из чего это сделано? Комбайн - Спасательная шлюпка - Шоколад
18.00 В мире машин. Транспортеры
18.30 В мире машин. Трансатлантический конкурс. Внедорожники
19.00 Всемирный конкурс “Построй мотоцикл”. 1 с.
20.00 Любитель опасностей. Дикий холод
21.00 Разрушители легенд. Наркотическая булочка с маком
22.00 Американский чоппер. “Мотоцикл “Саноко”. 1 ч.
23.00 История изобретений. Коммуникация
23.30 История изобретений. Сохранять тепло
00.00 Короли строек. Академия наук
01.00 Архивы ФБР. Цена корысти
02.00 Осторожно: телесные работы. Семейный нос
03.00 “Похитители тел”. 1 с.
03.55 История изобретений. Коммуникация
04.25 История изобретений. Сохранять тепло
04.50 В мире машин. Транспортеры
05.20 В мире машин. Трансатлантический конкурс. Внедорожники
05.45 Невозможные ограбления. Нью-йоркское похищение драгоценных камней
06.40 Из чего это сделано? Туннели - Чай - Горный велосипед
07.05 Дерзкие проекты. Венеция. Ворота от наводнения

Eurosport

10.30 “Eurosport Buzz”. для молодежи
11.00 Автоспорт. Серия “Чэмпкар”. Мировая серия в США. Автогонка “Дороги Америки”
12.00, 14.00, 20.00 Футбол. Еврогола
14.15 Футбол. “Champions Youth Cup” в Малайзии. Групповой этап. “Бавария” - “Челси”
14.45 Футбол. “Champions Youth Cup” в Малайзии. 1/4 финала. Прямая трансляция
16.15 Прыжки на лыжах с трамплина. Гран-при 4-х наций. HS 108. Команды (Хинтерцартен, Германия)
17.00 Велоспорт. Тур провинции Бургос (Испания). 1-й этап. Прямая трансляция
18.00 Теннис. Турнир WTA в Канаде (Торонто). 1-й день
19.00 Футбол. “Champions Youth Cup” в Малайзии. 1/4 финала
20.15 Прыжки на лыжах с трамплина. Гран-при 4-х наций. HS 108 (Хинтерцартен, Германия)
20.30 Прыжки на лыжах с трамплина. Гран-при 4-х наций. HS 132 (Куршевель, Франция). Прямая трансляция
22.15 Бокс
23.00 Бокс
01.00 Снукер. Шанхай Мастерс. Финал
03.00 Вот это да!!!

15 АВГУСТА, СРЕДА

05.00, 09.00, 12.00, 15.00, 03.00 Новости
05.05 "Доброе утро"
09.20 "Малахов + "
10.30 "Модный приговор"
11.30 "Контрольная закупка"
12.20 Т/с "Агент национальной безопасности"
13.20 "Детективы"
14.00 Другие новости
14.30 "Фазенда"
15.20 "Лолита. Без комплексов"
16.20 "Понять. Простить"
17.00 "Федеральный судья"
18.00 Вечерние Новости
18.20 Т/с "Рельсы счастья"
19.10 "Пусть говорят"
20.00 Т/с "Татьянин день"
21.00 "Время"
21.30 Т/с "Секунда до..."
22.30 Т/с "Охота на асфальте"
23.30 Т/с "Остаться в живых"
00.20 "На ночь глядя"
01.10 "Доброй ночи"
02.10 Х/ф "Рейд на Роммеля"
03.05 Х/ф "Рейд на Роммеля"
04.10 "Подводный мир Андрея Макаревича" до 04.35

05.00 Доброе утро, Россия!
08.00 "Спартак Мишулин. Умеющий летать"
08.55 Т/с "ГОЛЛАНДСКИЙ ПАССАЖ"
10.45, 04.40 Вести. Дежурная часть
11.00, 14.00, 17.00, 20.00 Вести
11.30, 14.20, 19.40 Вести-Москва
11.50 Суд идет
12.50 М/с "Том и Джерри. Детские годы"
13.35 М/ф "Очень Синяя Борода"
14.40 Александр Домогаров и Владимир Ильин в детективном телесериале "МАРШ ТУРЕЦКОГО". "РЖАВЧИНА"
16.30 "КУЛАГИН И ПАРТНЕРЫ"
17.20 Местное время. Вести-Московская область
17.40 Т/с "ТАНГО ВТРОЕМ"
18.40 Т/с "АНГЕЛ-ХРАНИТЕЛЬ"
20.45 Спокойной ночи, малыши!
20.55 Т/с "Русская серия". "ГОЛЛАНДСКИЙ ПАССАЖ"
22.55 "Десять заповедей физика Ландау"
23.55 Вести +
00.15 Дневник XV фестиваля российского кино "Окно в Европу"
00.30 Х/ф "ИГРА МИМО НОТ" (2005 г.)
02.30 Дорожный патруль
02.50 Т/с "ВСТРЕЧА ВЫПУСКНИКОВ" США (2005 г.)
03.30 "Евроньюс" на русском языке

06.00, 07.30 "Настроение"
08.30 "История государства Российского"
08.35 Т/с "ЗОЛОТАЯ ТЕЩА"
09.10 Х/ф "АРИФМЕТИКА ЛЮБВИ"
10.50 "Музыкальная история". Лолита
11.15, 00.15, 05.45 "Петровка, 38"
11.30, 14.30, 17.30, 20.30, 23.45 События
11.50 "Детективные истории". "Последний выстрел маньяка". 2 ч.
12.25 Т/с "ОДНО ДЕЛО НА ДВОИХ" Германия
13.25 Т/с "ЛИГА ОБМАНУТЫХ ЖЕН" Россия
14.50 "История государства Российского"
14.55 М/ф "Опять двойка", "Волк и семеро козлят"
16.30 Новое "Времечко"
17.55 "Резонанс". Программа о реальной экономике
19.50 "История государства Российского"
19.55 "В центре внимания". "Веселые соседи"
21.05 Х/ф "НАД ТИССОЙ"
22.50 Д/ф "Письмо товарища Зиновьева"
00.35 Х/ф "ЧЕЛОВЕК В ФУТЛЯРЕ, ЧЕЛОВЕК В ПАЛЬТО И ЧЕЛОВЕК ВО ФРАКЕ" Россия
02.35 Т/с "ОДНО ДЕЛО НА ДВОИХ" Германия
03.25 Х/ф "ЖЕНСКАЯ ЛОГИКА-2". 1, 2 с.
05.10 М/ф "Мойдодыр", "Седой медведь"

06.00 "Сегодня утром"
08.10 Т/с "ЗОЛОТЫЕ ПАРНИ"
09.05 Т/с "ЛЕБЕДИНЫЙ РАЙ"
10.00, 13.00, 16.00, 19.00, 22.45 "Сегодня"
10.25 "Комната отдыха" с Людмилой Нарусовой
11.00 Т/с "ЖИЗНЬ - ПОЛЕ ДЛЯ ОХОТЫ"
13.30 Т/с "ГОНЧИЕ"
14.30 Т/с "МОЛОДОЙ ВОЛКОДАВ"
15.30 Обзор. Чрезвычайное происшествие
16.30 Т/с "ВОЗВРАЩЕНИЕ МУХТАРА- 2"
18.30 Обзор. Чрезвычайное происшествие
19.40 Т/с "ГОНЧИЕ"
20.40 Т/с "МОЛОДОЙ ВОЛКОДАВ"
21.40 Т/с "УЛИЦЫ РАЗБИТЫХ ФОНАРЕЙ"
23.10 Т/с "БАЛЬЗАКОВСКИЙ ВОЗРАСТ, ИЛИ ВСЕ МУЖИКИ СВО...-2"
00.10 Т/с "ЗОНА"
01.10 Главная дорога
01.45 "Все сразу!" с Петром Фадеевым
02.15 Х/ф "РОЗЫ ДЛЯ БОГАТЫХ". 1 с. США
04.00 Т/с "ВОЗВРАЩЕНИЕ МУХТАРА- 2"
04.50 Т/с "АЭРОПОРТ"
05.40 М/с "Супермен" США

06.30 "Евроньюс" на русском языке
10.00, 19.30, 23.30 Новости культуры
10.20 "В главной роли..." у Юлиана Макарова
10.45 Д/с "Назначение: космос". "Секреты звезд"
11.15 Х/ф "ЛЮДИ И ЗВЕРИ". 1 ч. (1962 г.)
12.50 М/ф "Сказка про храброго зайца..."
13.00 "Эпизоды". Василий Бочкарев
13.40 Неизвестный Петергоф. "В поисках утраченного"
14.10 Д/с "Слово и дело". "В. Розанов"
14.40 Т/с "ДЖИВС И ВУСТЕР" Великобритания (1991 г.)
15.35 Д/ф "Мировые сокровища культуры". "Запретный город в Пекине" Германия
15.55 Евгений Габрилович. "Последний автограф". Глава 8-я
16.20 Х/ф "УМНЫЕ ВЕЩИ". 1 с. (1973 г.)
17.20 М/ф "Таежная сказка"
17.35 Д/с "Кетцалькоатль. Тайна пернатого змея". "Священная гора"
18.00 "Автопортрет". Элизабет Шварцкопф
19.00 "Кто мы?"
19.50 "Плоды просвещения"
20.40 Д/ф "Сны об Альфеони" Россия (2002 г.)
21.40 "Театральная летопись". Николай Сличенко. 2 ч.
22.10 Т/с "ДЖИВС И ВУСТЕР" Великобритания (1991 г.)
23.00 "Русская Палестина. Новый Иерусалим". 1 ч.
23.55 Х/ф "БЕРИ ОТ ЖИЗНИ ВСЕ" Германия (1997 г.)
01.50 Программа передач.
01.55 Д/с "Голая наука". "Телепатия"
02.45 П. И. Чайковский. Адажио из балета "Спящая красавица"

Спорт

04.55 Футбол. Премьер-лига. "Химки" (Московская область) - "Динамо" (Москва)
07.00, 09.00, 12.40, 16.40, 20.55, 01.20 Вести-спорт
07.10 Скоростной участок
07.45 Рыбалка с Радзишевским
08.00 Летняя Универсиада. Трансляция из Таиланда
09.10 Футбол. Лига чемпионов. 3-й квалификационный раунд
11.15 Автоспорт. Чемпионат мира по ралли. "Ралли Германии". Пролог
11.50 В том же составе
12.05 Путь Дракона
12.50 Футбол. Лига чемпионов. 3-й квалификационный раунд
14.55 Летняя Универсиада. Прямая трансляция из Таиланда
16.55 Регби. Кубок Мэра Москвы. Финал. Прямая трансляция
18.55 Футбол. Лига чемпионов. 3-й квалификационный раунд. "Спартак" (Москва, Россия) - "Селтик" (Шотландия). Прямая трансляция
21.15 Футбол. Лига чемпионов. 3-й квалификационный раунд. Прямая трансляция
23.15 Футбол. Лига чемпионов. 3-й квалификационный раунд
01.25 Дневник летней Универсиады
02.00 Автоспорт. Чемпионат мира по ралли. "Ралли Германии". Пролог
02.35 Гребля на байдарках и каноэ. Чемпионат мира. Финалы. Трансляция из Германии
04.10 "Сборная России". Максим Чудов

06.00 Утренний музыкальный канал
06.25 М/с "Могучие рейнджеры. Дино Гром" США
06.45 Т/с "БРАТЬЯ ПО-РАЗНОМУ"
07.10 М/с "Симпсоны" США
07.35 Т/с "СОЛДАТЫ-10"
09.30, 12.30, 19.30, 23.30 "24"
10.00 Званый ужин
11.00 "Час суда"
12.00 Нарушители порядка
13.00 Т/с "СОЛДАТЫ-10"
15.00 Х/ф "ЧЕЛОВЕК-АКУЛА" США
17.00 Ради смеха
17.30 М/с "Симпсоны" США
18.00 Званый ужин
19.00 Нарушители порядка
20.00 Т/с "СОЛДАТЫ-10"
22.00 "Детективные истории": "Шлюхи по призванию"
23.00 "Бабий бунт" против Павла Гусева
00.00 "Очевидец" представляет: самое смешное
00.15 Х/ф "ЧЕЛОВЕК-СКЕЛЕТ" США
02.10 Т/с "ХОЛОСТЯКИ"
03.00 Т/с "ЖЕЛАННАЯ"
03.45 Т/с "ДРУЖНАЯ СЕМЕЙКА"
04.35 "Голый повар"
05.05 Ночной музыкальный канал

06.00 Муз/ф "Гарольд и фиолетовый карандаш". 1, 2 с.
06.45 М/ф "Ну, погоди!"
06.55 Муз/ф "Смешарики"
07.00 "6 кадров"
07.30 Х/ф "МОЯ ПРЕКРАСНАЯ НЯНЯ"
08.00 Т/с "ДОЧКИ-МАТЕРИ"
09.00, 19.30, 00.00 Истории в деталях
09.30 Х/ф "МОЯ ПРЕКРАСНАЯ НЯНЯ"
10.00 Х/ф "КТО В ДОМЕ ХОЗЯИН?". 2 с.
11.00 Х/ф "БЕЗМОЛВНЫЙ СВИДЕТЕЛЬ"
12.00 Х/ф "СВАХА"
12.30 Т/с "ДОРОГАЯ МАША БЕРЕЗИНА"
13.30 Муз/ф "Охотники за привидениями"
14.00 Муз/ф "Смешарики"
14.05 Муз/ф "Скуби Ду"
14.30 Муз/ф "Приключения Гекльберри Финна"
15.00 Муз/ф "Шаман Кинг"
15.30 Муз/ф "Приключения Тома и Джерри"
16.00 Х/ф "ЛИЗЗИ МАГУАЙЕР"
16.30 "Галилео". Научно-развлекательный журнал. Ведущий - Александр Пушной
17.00 Х/ф "МОЯ ПРЕКРАСНАЯ НЯНЯ"
18.00 "6 кадров"
18.30 Х/ф "КТО В ДОМЕ ХОЗЯИН?"
20.00 Т/с "ДОЧКИ-МАТЕРИ"
21.00 Х/ф "МОЯ ПРЕКРАСНАЯ НЯНЯ". ИЗБРАННОЕ"
22.00 Х/ф "НАЗАД В ШКОЛУ" США (1986 г.)
00.30 "Клыки, шипы и жала". 5 с.
01.30 Т/с "ЩИТ"
02.15 Т/с "ГОРДОСТЬ"
03.55 Т/с "МИССИЯ ЯСНОВИДЕНИЯ"
04.35 Т/с "НАСТОЯЩИЕ ДИКАРИ"
04.55 Музыка на СТС. Внимание! Для телезрителей Москвы и Московской области в 03.55 - Музыка на СТС

06.00 Победоносный голос
06.30 Российские мультфильмы
09.00 Х/ф "СВИДАНИЕ С ДОЧЕРЬЮ ПРЕЗИДЕНТА" США (1998 г.)
11.00 Х/ф "АРЛЕТТ" Франция (1997 г.)
13.00 Самые смешные моменты жизни
13.30 Растительная жизнь
14.00 Т/с "ЛИНИЯ ЗАЩИТЫ" Россия (2002 г.)
15.00 Т/с "ПАЛАЧ" Россия (2006 г.)
16.00 Х/ф "ЧУЖОЙ БИЛЕТ" США (2000 г.)
18.00 Самые смешные моменты жизни
18.30 Растительная жизнь
19.00 Т/с "ЛИНИЯ ЗАЩИТЫ" Россия (2002 г.)
20.00 Т/с "ПАЛАЧ" Россия (2006 г.)
21.00 Х/ф "ХРАБРЕЦ" США (1997 г.)
23.15 Т/с "ПРЕДЕЛ"
00.15 Х/ф "СМЕРТЬ И ЗАВТРАК" США (2004 г.)
02.15 Культ наличности
05.00 Релакс

05.45 Х/ф "ЛЮБОВЬ И ТАЙНЫ САНСЕТ БИЧ". 302 с.
06.30 Такси
06.55 "Глобальные новости"
07.00, 19.30 "Москва. Инструкция по применению"
07.30 Х/ф "ПЛОХИЕ ДЕВЧОНКИ". 32 с.
08.20 "Кулинар"
08.35 Наши песни
09.00 "Необъяснимо, но факт". "Секс-астрология". Документальное расследование
10.00 Х/ф "СЧАСТЛИВЫ ВМЕСТЕ"
11.00 "Приключения Джимми Нейтрона, мальчика-гения". 19 с.
11.30 "Новая жизнь Рокко". 33 с.
12.00 "Ох уж эти детки!". 80 с.
12.30 "Настоящие монстры". 7 с.
13.00 "Крутые бобры". 29 с.
13.30 Такси
14.00 Х/ф "САША + МАША"
14.30 "Дом-2. Про любовь"
15.20 Х/ф "ОТПУСК ЗА СВОЙ СЧЕТ" (1971 г.)
18.00 Х/ф "СЧАСТЛИВЫ ВМЕСТЕ"
19.00 Такси
20.00 Х/ф "СЧАСТЛИВЫ ВМЕСТЕ"
21.00 "Дом-2. Про любовь"
22.00 "ЛЮБОВНЫЙ КОКТЕЙЛЬ-2". Германия, 2005 г
23.55 "Дом-2. После заката"
00.25 "Секс" с Анфисой Чеховой
01.00 "Необъяснимо, но факт". Документальное расследование
01.55 Х/ф "ИНСПЕКТОР КЛУЗО" Великобритания (1968 г.)
03.40 "Дом-2. Зимовка"
04.35 "Лучшие анекдоты из России". 2 выпуска

06.00 Утром - деньги...
06.50 Музыка на ДТВ
06.55 М/ф
08.00 Самое смешное видео
08.30 Автоновости "Карданный вал +"
08.55 "Неслучайная музыка"
09.00 Телемагазин
09.30 Фильм-расследование "Как уходили кумиры". "Владимир Довейко"
10.00 Русский фильм. "УБИЙСТВО В САНШАЙН-МЕНОР"
11.45 М/ф
12.25 "Каламбур"
12.55 Т/с "КОМАНДА "А"
14.00 Х/ф "АГЕНТСТВО "АЛИБИ". 14 с.
14.30 "Камера смеха"
14.50 Х/ф "C.S.I. МЕСТО ПРЕСТУПЛЕНИЯ ЛАС-ВЕГАС". 57 с.
15.50 Х/ф "АМЕРИКАНСКИЙ НИНДЗЯ-3: КРОВАВАЯ ОХОТА"
17.50 "Неслучайная музыка"
18.00 Невероятная коллекция мистера Рипли
19.00 Х/ф "СЛЕДСТВИЕ ВЕДЕТ ДА ВИНЧИ". 22 с.
19.55 Самое смешное видео
20.25 "Каламбур"
20.55 "Каламбур"
21.30 Х/ф "АГЕНТСТВО "АЛИБИ". 15 с.
22.00 Х/ф "C.S.I. МЕСТО ПРЕСТУПЛЕНИЯ ЛАС-ВЕГАС". 58 с.
23.00 "Голые и смешные"
23.35 Невероятная коллекция мистера Рипли
00.35 Автоновости "Карданный вал +"
01.00 "Голые и смешные"
01.30 "И смех, и грех"
02.00 Ночной клуб
04.00 "Супермужчина России. Дневники"
04.30 Фильм-расследование "Как уходили кумиры". "Владимир Довейко"
04.50 Игровое шоу "Деньги с неба"
04.55 Музыка на ДТВ

08.00 Рождение мотоцикла. Триумф
08.25 Супервойны на свалке. Полевая артиллерия
09.20 Из чего это сделано? Туннели - Чай - Горный велосипед
09.50 Из чего это сделано? Комбайн - Спасательная шлюпка - Шоколад
10.15 "За гранью". 1, 2 с.
11.10 Разрушители легенд. Смертельные лучи античности - Запах скунса - Пуленепробиваемый?
12.05 В мире машин. Транспортеры
12.35 В мире машин. Трансатлантический конкурс. Внедорожники
13.00 Всемирный конкурс "Построй мотоцикл". 1 с.
13.55 Дикая Австралазия. Океаны
14.50 За пределом. Лучшие боевые вертолеты
15.45 Рождение мотоцикла. Триумф
16.10 Супервойны на свалке. Полевая артиллерия
17.05 Из чего это сделано? Аэробус - Пожарная машина - Кетчуп
17.35 Из чего это сделано? Мотошлемы - Резина - Волнорезы
18.00 "Наперегонки со временем". 4 с.
19.00 Всемирный конкурс "Построй мотоцикл". 2 с.
20.00 Любитель опасностей. На краю кратера
21.00 Разрушители легенд. Взрыв в туалете
22.00 Американский чоппер. "Мотоцикл "Саноко". 2 ч.
23.00 Оружие будущего. Защитники
00.00 Смертельная зона. Битва за Инчон. Корея
01.00 Архивы ФБР. Захвачен с поличным
02.00 Осторожно: телесные работы. Мои большие уши
03.00 Первая десятка. Технические изобретения
03.55 Оружие будущего. Защитники
04.50 "Наперегонки со временем". 4 с.
05.45 Дикая Австралазия. Океаны
06.40 Из чего это сделано? Аэробус - Пожарная машина - Кетчуп
07.05 За пределом. Лучшие боевые вертолеты

Eurosport

10.30, 20.00 Футбол. Еврофголы
10.45 Прыжки на лыжах с трамплина. Гран-при 4-х наций. HS 132 (Куршевель, Франция)
12.15 Легкая атлетика. Международное соревнование в Германии (Ваттеншайд)
13.45 Футбол. "Champions Youth Cup" в Малайзии. 1/4 финала
14.45 Футбол. Champions Yuoth Cup в Малайзии 1/4 финала. Прямая трансляция
16.15 Прыжки на лыжах с трамплина. Гран-при 4-х наций. HS 132 (Куршевель, Франция)
17.00 Велоспорт. Тур провинции Бургос (Испания). 2-й этап. Прямая трансляция
18.00 Теннис. Турнир WTA в Канаде (Торонто). 2-й день
19.00 Прыжки на лыжах с трамплина. Гран-при 4-х наций. HS 132 (Куршевель, Франция)
20.15 Футбол. Будет объявлено дополнительно
22.15 Теннис. Турнир WTA в Канаде (Торонто). 3-й день. Прямая трансляция
23.00 Избранное по средам
23.05 Конный спорт. Супер лига (Дублин, Ирландия)
00.05 Новости конного спорта
00.10 Избранное по средам
00.15 Гольф. Challenge Tour (3)
00.45 Гольф. Гольф-клуб
00.50 Парусный спорт. Яхт-клуб
00.55 Избранное по средам
01.00 Футбол. Лига чемпионов УЕФА. Отборочный раунд. Первые матчи. Обзор
02.00 Прыжки на лыжах с трамплина. Гран-при 4-х наций. HS 132 (Куршевель, Франция)

16 АВГУСТА, ЧЕТВЕРГ

05.00, 09.00, 12.00, 15.00, 03.00 Новости
05.05 "Доброе утро"
09.20 "Малахов + "
10.30 "Модный приговор"
11.30 "Контрольная закупка"
12.20 Т/с "Агент национальной безопасности"
13.20 "Детективы"
14.00 Другие новости
14.30 "Фазенда"
15.20 "Лолита. Без комплексов"
16.20 "Понять. Простить"
17.00 "Федеральный судья"
18.00 Вечерние Новости
18.20 Т/с "Рельсы счастья"
19.10 "Пусть говорят"
20.00 Т/с "Татьянин день"
21.00 "Время"
21.30 Т/с "Секунда до..."
22.30 Т/с "Охота на асфальте"
23.30 Т/с "Остаться в живых"
00.20 "На ночь глядя"
01.10 "Доброй ночи"
02.10 Х/ф "Как Майк"
03.05 Х/ф "Как Майк"
04.10 "Подводный мир Андрея Макаревича" до 04.35

05.00 Доброе утро, Россия!
08.00 "Бенито Муссолини. Частная жизнь"
08.55 Т/с "ГОЛЛАНДСКИЙ ПАССАЖ"
10.45, 04.40 Вести. Дежурная часть
11.00, 14.00, 17.00, 20.00 Вести
11.30, 14.20, 19.40 Вести-Москва
11.50 Суд идет
12.50 М/с "Том и Джерри. Детские годы"
13.35 М/ф "Малыш и Карлсон"
14.40 Александр Домогаров и Владимир Ильин в детективном телесериале "МАРШ ТУРЕЦКОГО". "СМЕРТЬ ПО ОБЪЯВЛЕНИЮ"
16.30 "КУЛАГИН И ПАРТНЕРЫ"
17.20 Местное время. Вести-Московская область
17.40 Т/с "ТАНГО ВТРОЕМ"
18.40 Т/с "АНГЕЛ-ХРАНИТЕЛЬ"
20.45 Спокойной ночи, малыши!
20.55 Т/с "Русская серия". "ГОЛЛАНДСКИЙ ПАССАЖ"
22.55 "Прерванное молчание. Муслим Магомаев"
23.55 Вести +
00.15 Дневник XV фестиваля российского кино "Окно в Европу"
00.30 Х/ф "Гойя". "ВОЛК" Испания (2005 г.)
03.05 Дорожный патруль
03.15 Т/с "ВСТРЕЧА ВЫПУСКНИКОВ" США (2005 г.)
04.00 "Евроньюс" на русском языке

06.00, 07.30 "Настроение"
08.30 "История государства Российского"
08.35 Т/с "ЗОЛОТАЯ ТЕЩА"
09.05 Х/ф "ПОЗДНЯЯ ВСТРЕЧА"
10.50 "Музыкальная история". Андрей Макаревич
11.15, 01.15, 05.45 "Петровка, 38"
11.30, 14.30, 17.30, 20.30, 00.45 События
11.50 "В центре внимания". "Ноев ковчег"
12.25 Т/с "ОДНО ДЕЛО НА ДВОИХ" Германия
13.30 Т/с "ЛИГА ОБМАНУТЫХ ЖЕН" Россия
14.50 "История государства Российского"
14.55 Марш-бросок
16.30 Новое "Времечко"
17.55 Деловая Москва
19.50 "История государства Российского"
19.55 "В центре внимания". "Отпуск: остаться в живых"
21.05 Х/ф "ПОВТОРНАЯ СВАДЬБА"
22.55 "Браво, Андрей!" Встреча друзей Андрея Миронова
01.35 Футбол. Первый дивизион. "Шинник" (Ярославль) - "Торпедо" (Москва)
02.30 Х/ф "ЗАЩИТНИК" Великобритания
04.20 Х/ф "БЕССТРАШНЫЙ" Великобритания

06.00 "Сегодня утром"
08.10 Т/с "ЗОЛОТЫЕ ПАРНИ"
09.05 Т/с "ЛЕБЕДИНЫЙ РАЙ"
10.00, 13.00, 16.00, 19.00, 22.45 "Сегодня"
10.25 Особо опасен!
11.00 Т/с "ЖИЗНЬ - ПОЛЕ ДЛЯ ОХОТЫ"
13.30 Т/с "ГОНЧИЕ"
14.30 Т/с "МОЛОДОЙ ВОЛКОДАВ"
15.30 Обзор. Чрезвычайное происшествие
16.30 Т/с "ВОЗВРАЩЕНИЕ МУХТАРА-2"
18.30 Обзор. Чрезвычайное происшествие
19.40 Т/с "ГОНЧИЕ"
20.40 Т/с "МОЛОДОЙ ВОЛКОДАВ"
21.40 Т/с "УЛИЦЫ РАЗБИТЫХ ФОНАРЕЙ"
23.10 Т/с "БАЛЬЗАКОВСКИЙ ВОЗРАСТ, ИЛИ ВСЕ МУЖИКИ СВО...-2"
00.15 "Кабаре "Сто звезд". Шоу Бобы Грека
01.20 "Наш футбол" на НТВ
02.30 Х/ф "РОЗЫ ДЛЯ БОГАТЫХ". 2 с. США
04.00 Т/с "ВОЗВРАЩЕНИЕ МУХТАРА- 2"
04.45 Т/с "АЭРОПОРТ"
05.40 М/с "Супермен" США

06.30 "Евроньюс" на русском языке
10.00, 19.30, 23.30 Новости культуры
10.20 "В главной роли..." у Юлиана Макарова
10.45 Д/с "Назначение: космос". "Поиск иной жизни"
11.15 Х/ф "ЛЮДИ И ЗВЕРИ". 2 ч. (1962 г.)
13.00 "Швамбранский адмирал. Лев Кассиль"
13.40 Неизвестный Петергоф. "Искусство обольщения"
14.10 Д/с "Слово и дело". "В. Войно-Ясенецкий"
14.40 Т/с "ДЖИВС И ВУСТЕР" Великобритания (1991 г.)
15.35 Д/ф "Мировые сокровища культуры". "Старый город Иерусалима и христианство" Германия
15.55 Евгений Габрилович. "Последний автограф". Глава 9-я
16.20 Х/ф "УМНЫЕ ВЕЩИ". 2 с. (1973 г.)
17.25 М/ф "Петух и боярин"
17.35 Д/с "Кетцалькоатль. Тайна пернатого змея" Франция
18.00 "Мир полон музыки". Зубин Мета
19.00 "Кто мы?"
19.50 "Плоды просвещения"
20.45 Черные дыры. Белые пятна
21.25 Д/ф "Мировые сокровища культуры". "Чёнме. Сокровищница королей" Германия
21.40 "Театральная летопись". Николай Сличенко. 3 ч.
22.10 Т/с "ДЖИВС И ВУСТЕР" Великобритания (1991 г.)
23.00 "Русская Палестина. Новый Иерусалим". 2 ч.
23.55 Х/ф "МАМА РОМА" Италия (1962 г.)
01.35 Д/ф "Мировые сокровища культуры". "Сантьяго де Куба. Крепость Эль Моро и революция" Германия
01.50 Программа передач.
01.55 Д/с "Голая наука". "Лох-Несс"

Спорт

04.55 Футбол. Премьер-лига. "Локомотив" (Москва) - "Спартак" (Нальчик)
07.00, 09.00, 12.40, 17.05, 20.55, 01.55 Вести-спорт
07.10 Путь Дракона
07.40 Летняя Универсиада. Трансляция из Таиланда
09.10 Футбол. Лига чемпионов. 3-й квалификационный раунд. "Спартак" (Москва, Россия) - "Селтик" (Шотландия)
11.25 Профессиональный бокс. Карлос Балдомир против Флойда Мэйуэйзера Трансляция из США
12.50 Футбол. Лига чемпионов. 3-й квалификационный раунд
14.55 Летняя Универсиада. Прямая трансляция из Таиланда
17.15 Точка отрыва
17.45 Аквабайк. Кубок мира
18.55 Футбол. Кубок УЕФА. 2-й квалификационный раунд. Прямая трансляция
21.15 Футбол. Кубок УЕФА. 2-й квалификационный раунд. Прямая трансляция
23.15 Точка отрыва
23.50 Футбол. Кубок УЕФА. 2-й квалификационный раунд
02.00 Дневник летней Универсиады
02.35 Гребля на байдарках и каноэ. Чемпионат мира. Финалы. Трансляция из Германии
04.10 "Летопись спорта". Суперклубы советского футбола
04.40 В том же составе

06.00 Утренний музыкальный канал
06.25 М/с "Могучие рейнджеры. Дино Гром" США
06.45 Т/с "БРАТЬЯ ПО-РАЗНОМУ"
07.10 М/с "Симпсоны" США
07.35 Т/с "СОЛДАТЫ-10"
09.30, 12.30, 19.30, 23.30 "24"
10.00 Званый ужин
11.00 "Час суда"
12.00 Нарушители порядка
13.00 Т/с "СОЛДАТЫ-10"
15.00 Х/ф "ЧЕЛОВЕК-СКЕЛЕТ" США
17.00 Ради смеха
17.30 М/с "Симпсоны" США
18.00 Званый ужин
19.00 Нарушители порядка
20.00 Т/с "СОЛДАТЫ-10"
22.00 "Секретные истории": "Война под чужими знаменами"
23.00 "Бабий бунт" против Сергея Лисовского
00.00 "Очевидец" представляет: самое смешное
00.15 Х/ф "ЧЕЛОВЕК-ЛИЧИНКА" США
02.15 Т/с "ХОЛОСТЯКИ"
03.00 Т/с "ЖЕЛАННАЯ"
03.50 Т/с "ДРУЖНАЯ СЕМЕЙКА"
04.35 "Голый повар"
05.05 Ночной музыкальный канал

06.00 Муз/ф "Гарольд и фиолетовый карандаш". 1, 2 с.
06.45 М/ф "Ну, погоди!"
06.55 Муз/ф "Смешарики"
07.00 "6 кадров"
07.30 Х/ф "МОЯ ПРЕКРАСНАЯ НЯНЯ"
08.00 Т/с "ДОЧКИ-МАТЕРИ"
09.00, 19.30, 00.00 Истории в деталях
09.30 Х/ф "МОЯ ПРЕКРАСНАЯ НЯНЯ"
10.00 Х/ф "КТО В ДОМЕ ХОЗЯИН?". 2 с.
11.00 Х/ф "БЕЗМОЛВНЫЙ СВИДЕТЕЛЬ"
12.00 Х/ф "СВАХА"
12.30 "Загадочные места". "Салем - город ведьм. Менорка, Испания"
13.30 Муз/ф "Охотники за привидениями"
14.00 Муз/ф "Смешарики"
14.05 Муз/ф "Скуби Ду"
14.30 Муз/ф "Приключения Гекльберри Финна"
15.00 Муз/ф "Шаман Кинг"
15.30 Муз/ф "Приключения Тома и Джерри"
16.00 Х/ф "ЛИЗЗИ МАГУАЙЕР"
16.30 "Галилео". Научно-развлекательный журнал. Ведущий - Александр Пушной
17.00 Х/ф "МОЯ ПРЕКРАСНАЯ НЯНЯ"
18.00 "6 кадров"
18.30 Х/ф "КТО В ДОМЕ ХОЗЯИН?"
20.00 Т/с "ДОЧКИ-МАТЕРИ"
21.00 Х/ф "МОЯ ПРЕКРАСНАЯ НЯНЯ". ИЗБРАННОЕ"
22.00 Х/ф "СБЕЖАВШИЙ АВТОМОБИЛЬ" США (1997 г.)
00.30 "Загадки медицины". "Сиамские близнецы"
01.30 Т/с "ЩИТ"
02.15 Т/с "ГОРДОСТЬ"
03.55 Т/с "МИССИЯ ЯСНОВИДЕНИЯ"
04.35 Т/с "НАСТОЯЩИЕ ДИКАРИ"
04.55 Музыка на СТС. Внимание! Для телезрителей Москвы и Московской области в 03.55 - Музыка на СТС

06.00 Победоносный голос
06.30 Российские мультфильмы
09.00 Х/ф "АКАДЕМИЯ РАШМОР" США (1998 г.)
11.00 Х/ф "ЧУЖОЙ БИЛЕТ" США (2000 г.)
13.00 Самые смешные моменты жизни
13.30 Похудение без запретов
14.00 Т/с "ЛИНИЯ ЗАЩИТЫ" Россия (2002 г.)
15.00 Т/с "ПАЛАЧ" Россия (2006 г.)
16.00 Х/ф "КЛУБ "РАЙ" США (1986 г.)
18.00 Самые смешные моменты жизни
18.30 Растительная жизнь
19.00 Т/с "ЛИНИЯ ЗАЩИТЫ" Россия (2002 г.)
20.00 Т/с "ПАЛАЧ" Россия (2006 г.)
21.00 Х/ф "ПЛОТЬ И КРОВЬ" Испания (1995 г.)
23.15 Т/с "ПРЕДЕЛ"
00.15 Х/ф "ДОГМА" США (1999 г.)
02.15 Культ наличности
05.00 Релакс

05.45 Х/ф "ЛЮБОВЬ И ТАЙНЫ САНСЕТ БИЧ". 303 с.
06.30 Такси
06.55 "Глобальные новости"
07.00, 19.30 "Москва. Инструкция по применению"
07.30 Х/ф "ПЛОХИЕ ДЕВЧОНКИ". 33 с.
08.20 Век Hi-Tech
08.35 Наши песни
09.00 "Кулинарный дозор"
09.30 Х/ф "САША + МАША"
10.00 Х/ф "СЧАСТЛИВЫ ВМЕСТЕ"
11.00 "Приключения Джимми Нейтрона, мальчика-гения". 20 с.
11.30 "Новая жизнь Рокко". 34 с.
12.00 "Ох уж эти детки!". 81 с.
12.30 "Настоящие монстры". 8 с.
13.00 "Крутые бобры". 30 с.
13.30 Такси
14.00 Х/ф "САША + МАША"
15.00 "Дом-2. Про любовь"
16.00 Х/ф "НЕ МОЖЕТ БЫТЬ" (1975 г.)
18.00 Х/ф "СЧАСТЛИВЫ ВМЕСТЕ"
19.00 Такси
20.00 Х/ф "СЧАСТЛИВЫ ВМЕСТЕ"
21.00 "Дом-2. Про любовь"
22.00 "МОЯ ПЕРВАЯ СВАДЬБА". Канада - Великобритания, 2004 г
23.55 "Дом-2. После заката"
00.25 "Секс" с Анфисой Чеховой
00.55 "Необъяснимо, но факт". Документальное расследование
01.50 Х/ф "РОЗОВАЯ ПАНТЕРА СНОВА НАНОСИТ УДАР" Великобритания (1976 г.)
03.50 "Дом-2. Зимовка"
04.45 "Лучшие анекдоты из России"

06.00 Утром - деньги...
06.50 Музыка на ДТВ
06.55 М/ф
08.00 Самое смешное видео
08.30 Автоновости "Карданный вал +"
08.55 "Неслучайная музыка"
09.00 Телемагазин
09.30 Фильм-расследование "Как уходили кумиры". "Любовь Полищук"
10.00 Русский фильм. "ВСЕГО ОДНА НОЧЬ"
11.55 М/ф
12.10 М/ф
12.25 "Каламбур"
12.55 Т/с "КОМАНДА "А"
14.00 Х/ф "АГЕНТСТВО "АЛИБИ". 15 с.
14.30 "Камера смеха"
14.50 Х/ф "C.S.I. МЕСТО ПРЕСТУПЛЕНИЯ ЛАС-ВЕГАС". 58 с.
15.50 Х/ф "АМЕРИКАНСКИЙ НИНДЗЯ-4: ПОЛНОЕ УНИЧТОЖЕНИЕ"
18.00 Невероятная коллекция мистера Рипли
19.00 Х/ф "СЛЕДСТВИЕ ВЕДЕТ ДА ВИНЧИ". 23 с.
19.55 Самое смешное видео
20.25 "Каламбур"
20.55 "Каламбур"
21.30 Х/ф "АГЕНТСТВО "АЛИБИ". 16 с.
22.00 Х/ф "C.S.I. МЕСТО ПРЕСТУПЛЕНИЯ ЛАС-ВЕГАС". 59 с.
23.00 "Голые и смешные"
23.35 Невероятная коллекция мистера Рипли
00.30 Автоновости "Карданный вал +"
01.00 "Голые и смешные"
01.30 "И смех, и грех"
02.00 Ночной клуб
04.00 "Супермужчина России. Дневники"
04.15 "Супермужчина России. Дневники"
04.30 Фильм-расследование "Как уходили кумиры". "Любовь Полищук"
04.50 Игровое шоу "Деньги с неба"
04.55 Музыка на ДТВ

08.00 Рождение мотоцикла. Трайк
08.25 Супервойны на свалке. Слалом на песке
09.20 Из чего это сделано? Аэробус - Пожарная машина - Кетчуп
09.50 Из чего это сделано? Мотошлемы - Резина - Волнорезы
10.15 "Трюкачи". 5 с.
10.45 "Трюкачи". 6 с.
11.10 Разрушители легенд. Взрыв в туалете
12.05 "Наперегонки со временем". 4 с.
13.00 Всемирный конкурс "Построй мотоцикл". 2 с.
13.55 История изобретений. Развлечения на дому
14.25 История изобретений. Денежки
14.50 Китайцы творят чудеса. Великая китайская стена
15.45 Рождение мотоцикла. Трайк
16.10 Супервойны на свалке. Слалом на песке
17.05 Из чего это сделано? Воздушная подушка - Катки - Матрасы
17.35 Из чего это сделано? Броневики - Лифты - Сыр
18.00 Заезды. Взбешенный бык
19.00 Всемирный конкурс "Построй мотоцикл". 3 с.
20.00 Любитель опасностей. Огненное озеро
21.00 Разрушители легенд. Звонок на мобильник - и заправка в воздухе
22.00 Американский чоппер. "Мотоцикл Билла Мюррея". 1 ч.
23.00 "Виновен или нет?". 10 с.
00.00 Доктор Дж.: медицинское расследование. Что делают люди
01.00 Архивы ФБР. Погоня
02.00 Осторожно: телесные работы. А это реально?
03.00 "Голова, тело и мощные удары". 3 с.
03.30 "Голова, тело и мощные удары". 4 с.
03.55 "Виновен или нет?". 10 с.
04.50 Заезды. Взбешенный бык
05.45 История изобретений. Развлечения на дому
06.15 История изобретений. Денежки
06.40 Из чего это сделано? Воздушная подушка - Катки - Матрасы
07.05 Китайцы творят чудеса. Великая китайская стена

Eurosport

10.30 Вот это да!!!
11.00 Конный спорт. Супер лига (Дублин, Ирландия)
12.00 Футбол. Лига чемпионов УЕФА. Отборочный раунд. Первые матчи. Обзор
13.00 Прыжки на лыжах с трамплина. Гран-при 4-х наций. HS 132 (Куршевель, Франция)
14.00 Футбол. Будет объявлено дополнительно
15.30 Футбол. Лига чемпионов УЕФА. Отборочный раунд. Первые матчи
16.15 Футбол. Лига чемпионов УЕФА. Отборочный раунд. Первые матчи
17.00 Велоспорт. Тур провинции Бургос (Испания). 3-й этап. Прямая трансляция
18.00 Теннис. Турнир WTA в Канаде (Торонто). 3-й день
19.15 Футбол. Лига чемпионов УЕФА. Отборочный раунд. Первые матчи
20.00 Футбол. Еврофголы
20.15 Футбол. Лига чемпионов УЕФА. Отборочный раунд. Первые матчи
21.00 Теннис. Турнир WTA в Канаде (Торонто). 1/8 финала. Прямая трансляция
23.00 Прыжки на лыжах с трамплина. Гран-при 4-х наций. HS 140 (Прагелато, Италия). Прямая трансляция
00.45 Ралли. Чемпионат мира. "Ралли Германии"
01.15 Боевые искусства. Бойцовский клуб. Мировой Гран-при (Амстердам)
03.00 Ралли. Чемпионат мира. "Ралли Германии"

Одинцовская НЕДЕЛЯ
Еженедельная газета Одинцовского района

17 АВГУСТА, ПЯТНИЦА

1

05.00, 09.00, 12.00, 15.00 Новости
05.05 “Доброе утро”
09.20 “Малахов + “
10.30 “Модный приговор”
11.30 “Контрольная закупка”
12.20 Т/с “Агент национальной безопасности”
13.20 “Детективы”
14.00 Другие новости
14.30 “Фазенда”
15.20 “Лолита. Без комплексов”
16.20 “Понять. Простить”
17.00 “Федеральный судья”
18.00 Вечерние Новости
18.20 “Пусть говорят”
19.00 Поле чудес
20.00 Т/с “Татьянин день”
21.00 “Время”
21.25 “Комеди Клаб на Первом”. Лучшее (S)
23.10 Х/ф “Коммандо”
01.00 Х/ф “Байкеры”
03.10 Х/ф “Солдаты апокалипсиса”
04.30 Т/с “Битва за галактику”
05.10 “Подводный мир Андрея Макаревича” до 05.35

РОССИЯ

05.00 Доброе утро, Россия!
08.00 “Мой серебряный шар. Зиновий Пешков”
08.55 Мусульмане
09.05 Т/с “ГОЛЛАНДСКИЙ ПАССАЖ”
10.45 Вести. Дежурная часть
11.00, 14.00, 17.00, 20.00 Вести
11.30, 14.20, 19.40 Вести-Москва
11.50 Суд идет
12.50 М/с “Том и Джерри. Детские годы”
13.35 М/ф “Карлсон вернулся”
14.40 Х/ф “ВОЗВРАЩЕНИЕ “СВЯТОГО ЛУКИ” (1970 г.)
16.30 “КУЛАГИН И ПАРТНЕРЫ”
17.20 Местное время. Вести-Московская область
17.40 Аншлаг и Компания
18.40 Т/с “АНГЕЛ-ХРАНИТЕЛЬ”
20.45 Спокойной ночи, малыши!
20.55 “Евдокимовские гулянья”
23.05 Х/ф “ТОРГАШИ” (2005 г.)
03.10 Дорожный патруль
03.20 Т/с “ВСТРЕЧА ВЫПУСКНИКОВ” США (2005 г.)
04.05 “Евроньюс” на русском языке

ТВ ЦЕНТР

06.00, 07.30 “Настроение”
08.30 “История государства Российского”
08.35 Т/с “ЗОЛОТАЯ ТЕЩА”
09.05 Х/ф “НАД ТИССОЙ”
10.50 “Музыкальная история”. Ирина Аллегрова
11.15, 00.15, 06.00 “Петровка, 38”
11.30, 14.30, 17.30, 20.30, 23.45 События
11.50 “В центре внимания”. “Отпуск: остаться в живых”
12.25 Т/с “ОДНО ДЕЛО НА ДВОИХ” Германия
13.25 Т/с “ЛИГА ОБМАНУТЫХ ЖЕН” Россия
14.50 “История государства Российского”
14.55 Опасная зона
16.30 Новое “Времечко”
17.55 Деловая Москва
19.50 “История государства Российского”
19.55 “В центре внимания”. “Любовь до гроба”
21.05 Х/ф “БАЛЛИСТИКА: ЭКС ПРОТИВ СИВЕР” США - Германия
22.50 Момент истины
00.35 Х/ф “НЕПРОЩЕННЫЙ” Канада
03.10 Т/с “ОДНО ДЕЛО НА ДВОИХ” Германия
04.00 Х/ф “АРИФМЕТИКА ЛЮБВИ”
05.15 М/ф “Остров ошибок”, “Первая скрипка”

НТВ

06.00 “Сегодня утром”
08.10 Т/с “ЗОЛОТЫЕ ПАРНИ”
09.05 Т/с “ЛЕБЕДИНЫЙ РАЙ”
10.00, 13.00, 16.00, 19.00 “Сегодня”
10.25 “С днем рождения!”
11.00 Т/с “ЖИЗНЬ - ПОЛЕ ДЛЯ ОХОТЫ”
13.30 Т/с “ГОНЧИЕ”
14.30 Т/с “МОЛОДОЙ ВОЛКОДАВ”
15.30 Обзор. Спасатели
16.30 Т/с “ВОЗВРАЩЕНИЕ МУХТАРА- 2”
18.30 Обзор. Чрезвычайное происшествие
19.40 Следствие вели....
20.40 Х/ф “ПАРНИКОВЫЙ ЭФФЕКТ”
22.35 Х/ф “ИЗБЫТОЧНАЯ СИЛА” США
00.25 Х/ф “ШОССЕ СМЕРТИ” Канада
02.05 Криминальная Россия
03.00 Т/с “ВОЗВРАЩЕНИЕ МУХТАРА-2”
04.30 Т/с “АЭРОПОРТ”
05.20 М/с “Супермен” США

КУЛЬТУРА

06.30 “Евроньюс” на русском языке
10.00, 19.30, 23.30 Новости культуры
10.30 Д/с “Назначение: космос”. “Космические столкновения”
11.00 Х/ф “ТРИНАДЦАТЬ” (1936 г.)
12.40 М/ф “Девочка и медведь”. “Как козлик землю держал”
13.00 Нобелевские лауреаты. Николай Басов и Александр Прохоров
13.40 Неизвестный Петергоф. “Императорский фарфор”
14.10 Д/с “Слово и дело”. “П. Сорокин”
14.40 Т/с “ДЖИВС И ВУСТЕР” Великобритания (1991 г.)
15.35 Д/ф “Мировые сокровища культуры”. “Монастырь в Санкт-Галлене” Германия
15.55 Евгений Габрилович. “Последний автограф”. Глава 10-я
16.20 Х/ф “МЕДАЛЬОН ТОРСЕНА” (2005 г.)
17.40 Д/с “Кетцалькоатль. Тайна пернатого змея”. “Архипелаг памяти”
18.10 Живое дерево ремесел
18.20 Юбилей Муслима Магомаева. “В вашем доме”
19.00 Разведка, о которой знали немногие. Павел Судоплатов
19.50 Смехоностальгия
20.20 “Сферы”
21.00 “Судьба и роли”. Нина Сазонова
21.45 Х/ф “ДОЖДИСЬ ТЕМНОТЫ” США (1967 г.)
23.55 Х/ф “УЗЫ СЕРДЦА” Франция (1996 г.)
01.45 М/ф “Дарю тебе звезду”
01.50 Программа передач.
01.55 Д/ф “Слава Гершвина”

Спорт

04.55 Футбол. Премьер-лига. ЦСКА - ФК “Москва” (Москва)
07.00, 09.00, 12.40, 17.00, 21.55, 22.10, 01.30 Вести-спорт
07.10 Точка отрыва
07.40 Летняя Универсиада. Трансляция из Таиланда
09.10 Футбол. Кубок УЕФА. 2-й квалификационный раунд
11.25 Профессиональный бокс. Орландо Салидо (Мексика) против Роберта Герреро Трансляция из США
12.45 Футбол. Кубок УЕФА. 2-й квалификационный раунд
14.55 Летняя Универсиада. Трансляция из Таиланда
16.10 Рыбалка с Радзишевским
16.25 Один на один с океаном
17.15 Футбол России. Перед туром
17.45 Аквабайк. Кубок мира
18.50 Летняя Универсиада. Трансляция из Таиланда
22.15 Регби. Кубок мира - 1999. Финал. Австралия - Франция
00.25 Футбол России. Перед туром
00.55 Дневник летней Универсиады
01.35 Профессиональный бокс. Орландо Салидо (Мексика) против Роберта Герреро Трансляция из США
02.55 Летняя Универсиада. Трансляция из Таиланда
04.15 Один на один с океаном

РЕН ТВ

06.00 Утренний музыкальный канал
06.25 М/с “Могучие рейнджеры. Дино Гром” США
06.45 Т/с “БРАТЬЯ ПО-РАЗНОМУ”
07.10 М/с “Симпсоны” США
07.35 Т/с “СОЛДАТЫ-10”
09.30, 12.30, 19.30 “24”
10.00 Званый ужин
11.00 “Час суда”
12.00 Нарушители порядка
13.00 Т/с “СОЛДАТЫ-10”
15.00 Х/ф “ЧЕЛОВЕК-ЛИЧИНКА” США
17.00 Ради смеха
17.30 М/с “Симпсоны” США
18.00 Званый ужин
19.00 Нарушители порядка
20.00 “Подниматель пингвинов”. Концерт Михаила Задорнова
22.15 “Мастера ужаса”: фильм Тома Холлэнда “МЫ ВСЕ ХОТИМ МОРОЖЕНОГО”
23.30 Бла-бла шоу
00.20 Х/ф “ЧУВСТВЕННЫЕ УДОВОЛЬСТВИЯ ЭММАНЮЭЛЬ” Франция
02.10 “Очевидец” представляет: самое шокирующее
02.55 Шестое чувство
03.35 Ночной музыкальный канал

СТС

06.00 Т/с “ШКОЛА “ЧЕРНАЯ ДЫРА” Канада
06.45 М/ф “Ну, погоди!”
06.55 Муз/ф “Смешарики”
07.00 “6 кадров”
07.30 Х/ф “МОЯ ПРЕКРАСНАЯ НЯНЯ”
08.00 Т/с “ДОЧКИ-МАТЕРИ”
09.00, 19.30 Истории в деталях
09.30 Х/ф “МОЯ ПРЕКРАСНАЯ НЯНЯ”
10.00 Х/ф “КТО В ДОМЕ ХОЗЯИН?”. 2 с.
11.00 Х/ф “БЕЗМОЛВНЫЙ СВИДЕТЕЛЬ”
12.00 Х/ф “СВАХА”
12.30 “Загадочные места”. “Стонхендж. Испанская Галисия”
13.30 Муз/ф “Охотники за привидениями”
14.00 Муз/ф “Смешарики”
14.05 Муз/ф “Скуби Ду”
14.30 Муз/ф “Приключения Гекльберри Финна”
15.00 Муз/ф “Шаман Кинг”
15.30 Муз/ф “Приключения Тома и Джерри”
16.00 Х/ф “ЛИЗЗИ МАГУАЙЕР”
16.30 “Галилео”. Научно-развлекательный журнал. Ведущий - Александр Пушной
17.00 Х/ф “МОЯ ПРЕКРАСНАЯ НЯНЯ”
18.00 “6 кадров”
18.30 Х/ф “КТО В ДОМЕ ХОЗЯИН?”
20.00 Т/с “ДОЧКИ-МАТЕРИ”
21.00 Х/ф “БЕЛЬФЕГОР - ПРИЗРАК ЛУВРА” Франция (2001 г.)
23.00 Х/ф “ВРАГ ГОСУДАРСТВА” США (1998 г.)
01.40 Х/ф “СУМЕРКИ” США (1998 г.)
03.10 Х/ф “КОНВОЙ ПОД ПРИЦЕЛОМ” Канада (2004 г.)
04.40 Музыка на СТС

ТВ3

06.00 Победоносный голос
06.30 Российские мультфильмы
09.00 Х/ф “БЕНДЖИ-ОХОТНИК” США (1987 г.)
11.00 Х/ф “БЕЗОПАСНЫЙ ПРОХОД” США (1994 г.)
13.00 Самые смешные моменты жизни
13.30 Растительная жизнь
14.00 Т/с “ЛИНИЯ ЗАЩИТЫ” Россия (2002 г.)
15.00 Т/с “ПАЛАЧ” Россия (2006 г.)
16.00 Х/ф “ЧУВСТВУЯ МИНЕСОТУ” США (1996 г.)
18.00 Самые смешные моменты жизни
18.30 Растительная жизнь
19.00 Х/ф “ДОСТАВКА” (1999 г.)
21.00 Х/ф “УБОЙНОЕ ЧТИВО” США (2000 г.)
23.00 Т/с “ПРЕДЕЛ”
00.00 “Другое кино” с Кириллом Серебренниковым
00.15 Х/ф “КЛУБНИЧКА В СУПЕРМАРКЕТЕ” Германия (2003 г.)
02.15 Культ наличности
05.00 Релакс

ТНТ

05.45 Х/ф “ЛЮБОВЬ И ТАЙНЫ САНСЕТ БИЧ”. 304 с.
06.30 “Такси”
06.55 “Глобальные новости”
07.00, 19.30 “Москва. Инструкция по применению”
07.30 “Cosmopolitan”. Видеоверсия”
08.20 “СПИД. Скорая помощь”
08.50 Наши песни
09.00 “Няня спешит на помощь”. Семейная программа
10.00 Х/ф “СЧАСТЛИВЫ ВМЕСТЕ”
11.00 “Приключения Джимми Нейтрона, мальчика-гения”. 21 с.
11.30 “Новая жизнь Рокко”. 35 с.
12.00 “Ох уж эти детки!”. 82 с.
12.30 “Настоящие монстры”. 9 с.
13.00 “Крутые бобры”. 31 с.
13.30 Такси
14.00 Х/ф “САША + МАША”
15.00 “Дом-2. Про любовь”
16.00 Х/ф “МОЯ ПЕРВАЯ СВАДЬБА” Великобритания (2004 г.)
18.00 Х/ф “СЧАСТЛИВЫ ВМЕСТЕ”
19.00 Такси
20.00 “Необъяснимо, но факт”. “Технология успеха”. Документальное расследование
21.00 “Дом-2. Про любовь”
22.00 Комеди Клаб
23.00 Х/ф “НАША RUSSIA”
23.25 “Смех без правил” Юмористическое шоу
00.25 “Секс” с Анфисой Чеховой
00.55 “Дом-2. После заката”
01.25 “Необъяснимо, но факт”. Документальное расследование
02.25 Х/ф “МЕСТЬ РОЗОВОЙ ПАНТЕРЫ” Великобритания (1978 г.)
04.15 “Дом-2. Зимовка”
05.10 “Лучшие анекдоты из России”. 3 выпуска

DTV

06.00 Утром - деньги...
06.50 Музыка на ДТВ
06.55 М/ф
08.00 Самое смешное видео
08.30 Автоновости “Карданный вал +”
08.55 “Неслучайная музыка”
09.00 Телемагазин
09.30 Фильм-расследование “Как уходили кумиры”. “Сергей Коржуков”
10.00 Русский фильм. “СЧАСТЛИВАЯ, ЖЕНЬКА!”
11.50 М/ф
12.10 М/ф
12.25 “Каламбур”
12.55 Т/с “КОМАНДА “А”
14.00 Х/ф “АГЕНТСТВО “АЛИБИ”. 16 с.
14.30 “Камера смеха”
14.50 Х/ф “C.S.I. МЕСТО ПРЕСТУПЛЕНИЯ ЛАС-ВЕГАС”. 59 с.
15.50 Х/ф “АМЕРИКАНСКИЙ НИНДЗЯ-5”
18.00 Невероятная коллекция мистера Рипли
19.00 Х/ф “СЛЕДСТВИЕ ВЕДЕТ ДА ВИНЧИ”. 24 с.
19.55 Самое смешное видео
20.25 “Каламбур”
20.55 “Каламбур”
21.30 Авантюрное шоу “Жулики”
22.00 Х/ф “C.S.I. МЕСТО ПРЕСТУПЛЕНИЯ ЛАС-ВЕГАС”. 60 с.
23.00 Х/ф “МЫСЛИТЬ КАК ПРЕСТУПНИК”. 18 с.
00.00 Территория призраков
01.00 Х/ф “ЛАС-ВЕГАС”
01.55 Ночной клуб
02.55 Х/ф “ВЕРСИЯ 1.0”
04.20 Фильм-расследование “Как уходили кумиры”. “Сергей Коржуков”
04.40 Игровое шоу “Деньги с неба”
04.55 Музыка на ДТВ

Discovery Channel

08.00 Рождение мотоцикла. Трайк
08.25 Х/ф
09.20 Из чего это сделано? Воздушная подушка - Катки - Матрасы
09.50 Из чего это сделано? Броневики - Лифты - Сыр
10.15 “Головоломы: издевательство над историей”. 5 с.
11.10 Разрушители легенд. Звонок на мобильник - и заправка в воздухе
12.05 Заезды. Взбешенный бык
13.00 Всемирный конкурс “Построй мотоцикл”. 3 с.
13.55 “Американское казино”. 15 с.
14.50 Короли строек. Сновит - полярный газ
15.45 Рождение мотоцикла. Трайк
16.10 Х/ф
17.05 “Как это работает”. 4 с.
17.35 “Как это работает”. 5 с.
18.00 “Пятая передача”. 9 с.
18.30 “Пятая передача”. 10 с.
19.00 Создай мотоцикл. Майк Мецгер против Ларри Линкогла
20.00 Любитель опасностей. В эпицентре урагана
21.00 Разрушители легенд. Поддон с кирпичами
22.00 Американский чоппер. “Мотоцикл Билла Мюррея”. 2 ч.
23.00 “Трюкачи”. 7 с.
23.30 “Трюкачи”. 8 с.
00.00 Американские колымаги. “Машина “Bud Light”. 1 ч.
01.00 Архивы ФБР. Высокая ставка
02.00 Осторожно: телесные работы. Помолитесь за мой нос
03.00 О сексе. Море, солнце и секс
03.30 О сексе. Заставь работать
03.55 “Трюкачи”. 7 с.
04.25 “Трюкачи”. 8 с.
04.50 “Пятая передача”. 9 с.
05.20 “Пятая передача”. 10 с.
05.45 “Американское казино”. 15 с.
06.40 “Как это работает”. 4 с.
07.05 Короли строек. Сновит - полярный газ

Eurosport

10.30 Волейбол. Мировое Гран-при в Японии. Групповой этап. Польша - Россия. Прямая трансляция
12.00 Волейбол. Мировое Гран-при (Тайвань). Групповой этап. Бразилия - Доминиканская Республика. Прямая трансляция
13.00 Прыжки на лыжах с трамплина. Гран-при 4-х наций. HS 140 (Прагелато, Италия)
14.00 Волейбол. Мировое Гран-при (Макао). Групповой этап. Куба - Нидерланды. Прямая трансляция
16.00 Волейбол. Мировое Гран-при в Японии. Групповой этап. Польша - Россия
17.00 Велоспорт. Тур провинции Бургос (Испания). 4-й этап. Прямая трансляция
18.00 Волейбол. Мировое Гран-при (Макао). Групповой этап. Китай - США. Прямая трансляция
19.00 Теннис. Турнир WTA в Канаде (Торонто). 1/4 финала. Прямая трансляция
20.00 Футбол. Евроголы
20.15 Теннис. Турнир WTA в Канаде (Торонто). 1/4 финала. Прямая трансляция
20.45 Футбол. “Champions Youth Cup” в Малайзии Полуфинал
22.00 Прыжки на лыжах с трамплина. Гран-при 4-х наций. HS 140 (Прагелато, Италия)
23.15 Сильнейшие люди планеты. Гран-при (Нидерланды)
00.15 Рестлинг. США
01.00 Ралли. Чемпионат мира. “Ралли Германии”. 1-й день
01.30 Экстремальный спорт. Молодежная зона
02.00 Футбол. Лига чемпионов УЕФА. Отборочный раунд. Первые матчи
03.00 Ралли. Чемпионат мира. “Ралли Германии”. 1-й день

КМББАНК
ДО «Одинцово» КМБ-БАНКа (ЗАО) проводит набор на должность
Кассир
Требования к кандидатам:
• ср. специальное или высшее образование
• опыт работы от 6 мес.
навыки организации кассовой работы
• и расчетно-кассового обслуживания физических и юридических лиц
знание законодательства РФ и нормативных документов ЦБ
КМБ-БАНК (ЗАО), Банк группы ИНТЕЗА САНПАОЛО
г. Одинцово, Можайское ш., д. 71/Б
тел. 590-6105, e-mail: odincovo@kmb.ru

ООО ТЕПЛОМАСТЕР
www.teplomaster.ru Лицензия ГС-1-50-02-27-0-5032082012-023799-1 от 28.10.03
• ГАЗИФИКАЦИЯ
получение технических условий, проектирование наружных газопроводов, согласование проектов, регистрация в Госгортехнадзоре
• ОТОПЛЕНИЕ
• КАНАЛИЗАЦИЯ
• ЭЛЕКТРОМОНТАЖ
• ВЕНТИЛЯЦИЯ
монтаж • гарантия • сервис
Одинцово, ул. Баковская, д. 5
8(495)775-15-60

18 АВГУСТА, СУББОТА

1

06.00, 10.00, 12.00 Новости
06.10 “Шутка за шуткой”
06.30 Х/ф “Вербовщик”
08.20 Играй, гармонь любимая!
09.00 Слово пастыря
09.10 Здоровье
10.20 “Смак”
10.50 “Последние 24 часа Андрея Миронова”
12.20 “Загадки Азии. Секреты Великой стены”
13.20 “Хочу знать” с Михаилом Ширвиндтом
14.00 Футбол. “Сатурн” - ЦСКА. Прямой эфир
16.00 Великие авантюристы. “Король “Червонных валетов”
16.50 “Семнадцать мгновений судьбы Микаэла Таривердиева” (S)
18.00 Вечерние Новости
18.10 “Семнадцать мгновений судьбы Микаэла Таривердиева”. Продолжение (S)
19.50 “Муслим Магомаев. Страсти по королю”
21.00 “Время”
21.20 Х/ф “Оружейный барон”
23.40 Х/ф “Три мушкетера”
01.40 Х/ф “Умереть заново”
03.50 Х/ф “Булворт”

РОССИЯ

06.00 Доброе утро, Россия!
07.30 “Здоровье”
08.00, 11.00, 14.00, 17.00, 20.00 Вести
08.10, 11.10, 17.20 Вести-Москва
08.20 “Военная программа”
08.45 Утренняя почта
09.20 Субботник
10.00 Вокруг света
11.20 Х/ф “ХОД КОНЕМ” (1962 г.)
13.00 “Футболист Валерий Воронин. Потерять лицо”
14.20 Х/ф “МАЧЕХА” (1973 г.)
16.00 “Русские без России”. 5 ч.
18.00 Субботний вечер
20.15 Т/с “ПРИЗВАНИЕ”
23.50 Х/ф “ДЕТОНАТОР” США (2006 г.)
01.40 Закрытие XV фестиваля российского кино “Окно в Европу”.
02.45 Х/ф “ИСТОРИЯ ВЕНДЕЛА БЕЙКЕРА” США (2005 г.)
04.20 “Евроньюс” на русском языке

ТВ ЦЕНТР

06.15 Х/ф “ПОВТОРНАЯ СВАДЬБА”
08.00 АБВГДейка
08.30 Православная энциклопедия
09.45 “История государства Российского”
10.05 Х/ф “ОСЛИНАЯ ШКУРА”
11.30, 14.30, 17.30, 21.00 События
11.50 “Репортер”
12.05 Х/ф “МОСКВА - КАССИОПЕЯ”
13.40 Х/ф “Чистая любовь”. “Доказательства вины”
14.50 Д/ф “Анатомия предательства”
15.50 Х/ф “ОДИН ШАНС ИЗ ТЫСЯЧИ”
17.45 “Петровка, 38”
19.00 Т/с “ЧИСТО АНГЛИЙСКОЕ УБИЙСТВО” Великобритания
21.20 “Народ хочет знать”. Кого смешат юмористические программы?
22.20 Х/ф “ГОРОД АНГЕЛОВ” США
00.30 Х/ф “ИСКУССТВО ВОЙНЫ” США
02.55 Т/с “ОДНО ДЕЛО НА ДВОИХ” Германия
03.55 Х/ф “КОРОБКА” Франция
05.20 М/ф “Притча о мыши”

НТВ

05.40 Х/ф “ПАРНИКОВЫЙ ЭФФЕКТ”
07.10 М/ф “Пес в сапогах”
07.30 Сказки Баженова
08.00, 10.00, 13.00, 16.00, 19.00 “Сегодня”
08.15 Лотерея “Золотой ключ”
08.45 “Без рецепта”
09.20 Смотр
10.20 Главная дорога
11.00 Кулинарный поединок
12.00 Квартирный вопрос
13.25 Особо опасен!
14.00 Т/с “ЖИЗНЬ И СМЕРТЬ ЛЕНЬКИ ПАНТЕЛЕЕВА”
16.25 “Женский взгляд” Римма Казакова
17.00 Своя игра
17.55 Т/с “КОДЕКС ЧЕСТИ-3”
20.05 “Программа максимум”. Скандалы. Интриги. Расследования
21.05 “Русские сенсации”. Информационный детектив
21.55 Х/ф “СЕГОДНЯ ТЫ УМРЕШЬ” США
23.45 “Pianomaniя”. Концерт Дмитрия Маликова
01.20 Х/ф “РАЗЫСКИВАЮЩИЙ” США - Германия
03.10 Х/ф “ОСОБО ОПАСНЫЙ ПРЕСТУПНИК” США
04.40 Т/с “ЖИЗНЬ И СМЕРТЬ ЛЕНЬКИ ПАНТЕЛЕЕВА”

КУЛЬТУРА

06.30 “Евроньюс” на русском языке
10.10 Библейский сюжет
10.40 Х/ф “ДЕЛОВЫЕ ЛЮДИ” (1962 г.)
12.00 Кто в доме хозяин
12.30 Х/ф “ЛИЛОВЫЙ ШАР” (1987 г.)
13.40 М/ф “Маленькая колдунья”
14.10 “Путешествия натуралиста”
14.35 К 100-летию со дня рождения академика Бориса Ананьева. “Высшая ценность - человек”
15.05 Т/ф “ПАТ, ИЛИ ИГРА КОРОЛЕЙ”
16.35 “Иегуди Менухин. Скрипач столетия”. 1 ч.
17.40 Д/с “Вокруг света с Дэном Крикшэнком в поисках 80 сокровищ”. “Из Мали в Египет”
18.45 “Романтика романса”. Ведущая Любовь Казарновская
19.25 Х/ф “ОТЦЫ И ДЕДЫ” (1982 г.)
20.45 Д/ф “Мировые сокровища культуры”. “Пиза. Прорыв в новое время” Германия
21.05 “Линия жизни”. Олег Табаков
22.00 Новости культуры
22.20 Х/ф “ШКОЛЬНЫЕ ГОДЫ ТОМА БРАУНА” Великобритания (2005 г.)
23.55 “Лучшие выступления Элвиса”
00.50 Д/с “У животных есть своя история”. “Бобр”
01.40 М/ф “Перфил и Фома”
01.50 Программа передач.
01.55 Д/с “Вокруг света с Дэном Крикшэнком в поисках 80 сокровищ”. “Из Мали в Египет”

Спорт

04.50 Регби. Кубок мира - 1999. Финал. Австралия - Франция
07.00, 08.35, 08.45, 12.05, 17.05, 21.30, 21.45, 23.55 Вести-спорт
07.10 Летняя Универсиада. Трансляция из Таиланда
08.55 Футбол. Чемпионат мира. Юноши до 17 лет. КНДР - Англия. Прямая трансляция из Кореи
10.55 “Летопись спорта”. Мушкетеры в Москве
11.30 Футбол России. Перед туром
12.10 Летняя Универсиада. Трансляция из Таиланда
14.50 Летняя Универсиада. Церемония закрытия. Прямая трансляция из Таиланда
17.20 Футбол. Чемпионат мира. Юноши до 17 лет. Бразилия - Новая Зеландия. Трансляция из Кореи
19.20 Футбол. Чемпионат мира. Юноши до 17 лет. Корея - Перу. Трансляция из Кореи
21.50 Профессиональный бокс. О’Нил Белл (Ямайка) против Луиса Азилле (Доминиканская Республика). Трансляция из США
23.10 Летняя Универсиада. Трансляция из Таиланда
00.00 Футбол. Премьер-лига. “Динамо” (Москва) - “Луч-Энергия” (Владивосток)
02.00 Дневник летней Универсиады
02.30 Летняя Универсиада. Трансляция из Таиланда

РЕН ТВ

06.00 Утренний музыкальный канал
06.40 М/с “Тройное Зет” Франция
07.05 М/с “Инопланетяне” Франция
07.25 М/ф “Золотой цыпленок”
07.35 Т/с “ПАПЕНЬКИН СЫНОК”
08.20 Мозголомы: насилие над наукой
09.10 “Подниматель пингвинов”. Концерт Михаила Задорнова
11.30 “Очевидец” представляет: самое смешное
12.30 “24”
13.00 “Военная тайна” с Игорем Прокопенко
14.00 Т/с “СОЛДАТЫ-10”
18.00 “Дальние родственники”. Российское скетч-шоу
18.30 Рекламный облом
19.00 “Громкое дело”: “Георгий Гонгадзе: Именем революции!”
20.00 Х/ф “ТУПОЙ И ЕЩЕ ТУПЕЕ” США
22.15 “Мастера ужаса”: фильм Стюарта Гордона “ЧЕРНЫЙ КОТ”
23.30 Бла-бла шоу
00.15 Х/ф “УКРАШЕНИЕ ЭММАНЮЭЛЬ” Франция
02.05 “Очевидец” представляет: самое смешное
03.00 Шестое чувство
03.40 Рекламный облом
04.00 Ночной музыкальный канал

СТС

06.00 Х/ф “УКРАДЕННОЕ ЧУДО” Канада (2001 г.)
07.25 М/ф “Серый волк & Красная шапочка”
07.55 Муз/ф “Жили-были Несси. Тайна одного озера”
08.20 Муз/ф “Смешарики”
08.30 Муз/ф “Приключения полевого мышонка”
09.00 Улица Сезам
09.30 Муз/ф “Флиппер и Лопака”
10.00 Муз/ф “Аладдин”. 4 с.
12.00 Т/с “ВИОЛА ТАРАКАНОВА-2. В МИРЕ ПРЕСТУПНЫХ СТРАСТЕЙ”
14.00 Х/ф “ЛОВУШКА ДЛЯ РОДИТЕЛЕЙ-3” США (1989 г.)
15.50 М/ф “Ну, погоди!”
16.00 “Истории в деталях”
16.30 “6 кадров”
17.00 Х/ф “ТРИНАДЦАТЫЙ ЭТАЖ” США (1999 г.)
19.00 Х/ф “БЕЛЬФЕГОР - ПРИЗРАК ЛУВРА”
21.00 Х/ф “НОЧНАЯ ТУСОВКА” США (2004 г.)
22.45 “6 кадров”
23.00 “Хорошие шутки”. Шоу-программа. Ведущие - Татьяна Лазарева и Михаил Шац
01.00 Х/ф “И НЕБЕСА И ЗЕМЛЯ” Япония (1990 г.)
02.50 Х/ф “ОХОТА ЗА “КРАСНЫМ ОКТЯБРЕМ” США (1990 г.)
05.00 Музыка на СТС

ТВ3

06.00 Российские мультфильмы
09.00 Х/ф “ПРИКЛЮЧЕНИЯ КОРОЛЯ АРТУРА” США (1999 г.)
11.00 Х/ф “ОДИНОКАЯ ЖЕНЩИНА С РЕБЕНКОМ” Россия (2007 г.)
13.30 “Медицинское обозрение” с Ю. Белянчиковой
13.50 Свет и тень
14.00 Х/ф “В СОЗВЕЗДИИ БЫКА” Россия (2003 г.)
16.00 Х/ф “КОНЧЕНЫЙ ПАРЕНЬ” США (2002 г.)
18.00 Т/с “ЧИСЛА”
19.00 Х/ф “ПОКРОВИТЕЛЬ” США (1985 г.)
21.00 Х/ф “ВОЗВРАЩЕНИЕ ПОМИДОРОВ-УБИЙЦ” США (1988 г.)
23.00 Т/с “ПРЕДЕЛ”
00.00 Х/ф “ХРАБРЕЦ” США (1997 г.)
02.00 Культ наличности
05.00 Релакс

ТНТ

07.00 М/с “Эй, Арнольд!”
08.40 Наши песни
09.05 “Дом-2. Про любовь”
10.00 “Школа ремонта”. “Кухня красных фонарей”
11.00 “Звезды против караоке”
12.00 М/с “Тоталли Спайс”
12.30 М/с “Тоталли Спайс”
13.00 “Битва экстрасенсов”. Паранормальное шоу
14.00 Клуб бывших жен
15.00 Х/ф “ШИРОКО ШАГАЯ” США (2004 г.)
16.50 Х/ф “САША + МАША”
18.00 “Cosmopolitan”. Видеоверсия”
19.00 “Такси” в Питере
19.30 Х/ф “ЖЕНСКАЯ ЛИГА”
20.00 “Необъяснимо, но факт”. “Опыты над людьми”. Документальное расследование
21.00 “Дом-2. Про любовь”
22.00 Комеди Клаб
23.00 Х/ф “НАША RUSSIA”
23.25 “Секс” с Анфисой Чеховой
23.55 “Дом-2. После заката”
00.35 Наши песни
00.50 Х/ф “СЛЕД РОЗОВОЙ ПАНТЕРЫ” Великобритания (1982 г.)
02.50 “Дом-2. Зимовка”
03.40 “Москва. Инструкция по применению”
04.10 Д/ф “Необычные домашние животные США”
05.00 “Лучшие анекдоты из России”. 4 выпуска

DTV

06.00 Утром - деньги...
06.50 Музыка на ДТВ
07.00 “Шоу российских рекордов” с Владимиром Турчинским
07.55 Тысяча мелочей
08.25 М/ф
08.35 М/ф
08.50 М/ф
09.10 М/ф
09.35 М/ф
10.30 Х/ф “ПОСЛЕДНИЕ ДНИ ПЛАНЕТЫ ЗЕМЛЯ”. 1 с.
12.25 Х/ф “По законам детектива”
13.30 Фильм-расследование “Как уходили кумиры”. “Александр Мень”
14.25 Русский фильм. “ГОРЬКО!”
16.30 Х/ф “АГЕНТСТВО “АЛИБИ”. 13 с.
16.55 Х/ф “АГЕНТСТВО “АЛИБИ”. 14 с.
17.25 Авантюрное шоу “Жулики”
17.55 “Фабрика смеха”
18.55 Территория призраков
19.55 Невероятная коллекция мистера Рипли
20.55 Самое захватывающее видео
22.00 Х/ф “C.S.I. МЕСТО ПРЕСТУПЛЕНИЯ ЛАС-ВЕГАС”. 61 с.
23.00 Х/ф “МЫСЛИТЬ КАК ПРЕСТУПНИК”. 19 с.
00.00 Территория призраков
01.00 Х/ф “ЛАС-ВЕГАС”
01.55 Самое захватывающее видео
02.40 Ночной клуб
04.40 Х/ф “По законам детектива”
05.25 Музыка на ДТВ

Discovery Channel

08.00 Короли строек. Академия наук
08.55 История изобретений. Коммуникация
09.25 История изобретений. Сохранять тепло
09.50 “Как это работает”. 4 с.
10.20 “Как это работает”. 5 с.
10.45 Огромные машины. Танки
11.10 “Помешанные на трюках”. 4 с.
11.40 “Помешанные на трюках”. 5 с.
12.05 “Головоломы”. 1 с.
13.00 “Железная авиация”. 4 с.
13.30 Махинаторы. “БМВ 635csi”. 2 ч.
13.55 “Пятая передача”. 9 с.
14.25 “Пятая передача”. 10 с.
14.50 Короли строек. Академия наук
15.45 История изобретений. Коммуникация
16.15 История изобретений. Сохранять тепло
16.40 “Как это работает”. 4 с.
17.05 “Как это работает”. 5 с.
17.30 Огромные машины. Танки
18.00 “Наперегонки со временем”. 4 с.
19.00 В мире машин. Транспортеры
19.30 В мире машин. Трансатлантический конкурс. Внедорожники
20.00 “Трюкачи”. 7 с.
20.30 “Трюкачи”. 8 с.
21.00 Американские колымаги. “Машина “Bud Light”. 1 ч.
22.00 Американский чоппер. “Мотоцикл “Peavey”. 1 ч.
23.00 Американский чоппер. “Мотоцикл “Peavey”. 2 ч.
00.00 Испытание на прочность. Польша
00.30 Невероятная скорость. Боевые вертолеты
01.00 Выжить любой ценой. Пустыня Моаб
02.00 Смертельная зона. Битва за Инчон. Корея
03.00 Оружие будущего. Защитники
03.55 “Наперегонки со временем”. 4 с.
04.50 Короли строек. Академия наук
05.45 Огромные машины. Танки
06.10 Американский чоппер. “Мотоцикл “Peavey”. 1 ч.
07.05 Американский чоппер. “Мотоцикл “Peavey”. 2 ч.

Eurosport

10.30 Волейбол. Мировое Гран-при в Японии. Групповой этап. Казахстан - Россия. Прямая трансляция
12.00 Прыжки на лыжах с трамплина. Гран-при 4-х наций. HS 140 (Прагелато, Италия)
13.00 Волейбол. Мировое Гран-при в Японии. Групповой этап. Япония - Польша. Прямая трансляция
15.00 Мотогонки. Гран-при Чехии. Квалификация. Класс 125 куб. см. Прямая трансляция
15.45 Мотогонки. Гран-при Чехии. Квалификация. “Королевский” класс. Прямая трансляция
17.00 Велоспорт. Тур провинции Бургос (Испания). 5-й этап. Прямая трансляция
18.00 Пляжный волейбол. Мировой тур в Финляндии. Мужчины. Полуфинал. Прямая трансляция
19.00 “Eurosport Buzz”. для молодежи
19.30 Прыжки на лыжах с трамплина. Гран-при 4-х наций. HS 117 (Айзидельн, Швейцария). Прямая трансляция
21.15 Теннис. Турнир WTA в Канаде (Торонто). Полуфинал. Прямая трансляция
22.45 Бокс. Будет объявлено дополнительно
01.00 Ралли. Чемпионат мира. “Ралли Германии”. 2-й день
01.30 Боевые искусства. Бойцовский клуб. Финалы (Япония)
02.45 Пляжный волейбол. Мировой тур в Финляндии. Женщины. Финал
03.30 Ралли. Чемпионат мира. “Ралли Германии”. 2-й день

Такси-Дом
Заказ такси
746-05-05
г. Одинцово
приглашаем водителей с автотранспортом

КМББАНК
ДО «Одинцово» КМБ-БАНКа (ЗАО) проводит набор на должность
Операционист
Требования к кандидатам:
• ср. специальное или высшее образование
• опыт работы операционистом в кредитных организациях от 6 мес.
• опыт обслуживания юридических и физических лиц
• знание законодательства РФ и нормативных документов ЦБ
КМБ-БАНК (ЗАО), Банк группы ИНТЕЗА САНПАОЛО
г. Одинцово, Можайское ш., д. 71/Б
тел. 590-6105, e-mail: odincovo@kmb.ru

19 АВГУСТА, ВОСКРЕСЕНЬЕ

06.00, 10.00, 12.00 Новости
06.10 Х/ф "Дядя Ваня"
08.10 Армейский магазин
08.40 Нарисованное кино. "Коты-аристократы" (S)
10.20 "Непутевые заметки"
10.40 Пока все дома
11.30 "Фазенда"
12.10 "Личная жизнь Андрея Кончаловского"
13.10 Живой мир. "Прогулки с чудовищами" (S)
14.20 Х/ф "Все будет хорошо"
16.20 "КВН". Премьер-лига
18.00 Вечерние Новости
18.10 Х/ф "Запасной инстинкт"
21.00 "Время"
21.20 Х/ф "Запасной инстинкт"
22.40 Х/ф "Лига выдающихся джентльменов"
00.40 Х/ф "Проблески надежды"
03.00 Т/с "Битва за галактику"
03.50 "Подводный мир Андрея Макаревича" до 04.20

РОССИЯ

05.50 Х/ф "ПЕРВЫЙ ТРОЛЛЕЙБУС" (1963 г.)
07.30 Сельский час
08.00, 11.00, 14.00, 20.00 Вести
08.10, 11.10 Вести-Москва
08.20 Диалоги о животных
08.55 Вся Россия
09.05 Комната смеха
10.05 Сам себе режиссер
11.20 "Сто к одному"
12.05 Х/ф "ТЫ У МЕНЯ ОДНА" (1993 г.)
14.20 Х/ф "ЗОЛОТАЯ МИНА" (1977 г.)
17.05 К юбилею. "Считаю себя подающим надежды. Андрей Кончаловский"
18.05 "ОПЕРА. ХРОНИКИ УБОЙНОГО ОТДЕЛА"
20.15 Х/ф "СТИКС" (2007 г.)
22.10 Х/ф "ВНЕ ДОСЯГАЕМОСТИ" США (2004 г.)
23.45 Х/ф "ПЕРВЫЙ СНЕГ" США (2006 г.)
01.50 Х/ф "КЛОУН" Германия (2005 г.)
03.40 Т/с "ВЗГЛЯДЫ" США (2005 г.)
04.20 "Евроньюс" на русском языке

ТВ ЦЕНТР

05.40 Х/ф "ВОЗДУХОПЛАВАТЕЛЬ" Россия
07.30 Право на надежду
07.55 Дневник путешественника
08.25 Крестьянская застава
09.45 "21 кабинет"
10.15 Наши любимые животные
10.55 "Реальные истории". Смертельный дайвинг
11.30, 14.30, 21.00 События
11.50 Х/ф "КЛЮЧИ ОТ НЕБА"
13.25 "Приглашает Борис Ноткин"
13.55 "Детективные истории". "Под маской тигра"
14.50 "История государства Российского"
15.00 "Московские профи". Кутюрье
16.15 "От сердца к сердцу". Концерт Бедроса Киркорова
17.20 Х/ф "СУЕТА СУЕТ"
19.00 Т/с "ПРОКЛЯТЫЕ КОРОЛИ" Франция
21.20 Х/ф "ЛОВУШКА ДЛЯ ОДИНОКОГО МУЖЧИНЫ"
23.15 Х/ф "ЖЕНСКАЯ СОБСТВЕННОСТЬ"
01.10 Х/ф "СМЕРТЬ В ГОЛЛИВУДЕ" США
03.00 Т/с "ОДНО ДЕЛО НА ДВОИХ" Германия
04.05 Х/ф "ПОВОРОТ" Россия
05.40 М/ф "Приключения запятой и точки"

НТВ

06.15 М/ф "КАЩЕЙ БЕССМЕРТНЫЙ"
07.20 М/ф "Бременские музыканты". "По следам бременских музыкантов"
08.00, 10.00, 13.00, 16.00, 19.00 "Сегодня"
08.15 Лотерея "Русское лото"
08.40 Дикий мир с Тимофеем Баженовым
09.05 "Счастливый рейс"
10.20 Едим дома
10.55 "Живая легенда". Михаил Жванецкий
11.55 "Top Gear". Программа про автомобили
12.30 Чрезвычайное происшествие
13.25 Т/с "КАЗУС КУКОЦКОГО"
15.20 Д/с "Победившие смерть"
16.25 "Один день. Новая версия". Программа Кирилла Набутова
17.00 Своя игра
17.55 Т/с "КОДЕКС ЧЕСТИ-3"
19.40 Чистосердечное признание
20.10 "Кремлевские жены: Екатерина Калинина. Рабочая из высшего света"
21.05 Х/ф "ШПИОНСКИЕ ИГРЫ. ОХОТА НА ЧЕРНОГО ВОЛКА"
23.05 Х/ф "ИЛЛЮЗИЯ УБИЙСТВА -2" США
01.15 Х/ф "ОГНЕННЫЙ ДОЖДЬ" США
03.25 Криминальная Россия
04.25 Т/с "КАЗУС КУКОЦКОГО"

КУЛЬТУРА

06.30 "Евроньюс" на русском языке
10.10 "Лето Господне". Преображение
10.40 Х/ф "ШУМИ, ГОРОДОК" (1939 г.)
11.50 "Легенды мирового кино". Петр Алейников
12.20 М/ф "Беги, ручеёк". "Девочка и слон". "Летучий корабль". "Три банана"
13.35 Д/ф "Остров Лорд-Хау: сохранившийся рай" Австралия
14.30 Камера-обскура. Борис Барнет
15.10 Х/ф "ПОДВИГ РАЗВЕДЧИКА" (1947 г.)
16.40 "Иегуди Менухин. Скрипач столетия". 2 ч.
17.40 "Пространство круга. Люди и страсти"
18.05 Н. Римский-Корсаков. Опера "Золотой петушок"
20.15 Д/ф
20.55 Х/ф "ВАЛЕНТИНА" (1980 г.)
22.35 Д/с "Загадки Библии". "Апокалипсис: история конца света?"
23.25 Х/ф "ПРИРОДЕ ВОПРЕКИ" Италия (2004 г.)
01.10 "Джем-5". Трио Валерия Гроховского
01.35 Д/ф "Мировые сокровища культуры". "Нью-Ланарк. Право на лучшую жизнь" Германия
01.50 Программа передач.
01.55 Д/ф "Остров Лорд-Хау: сохранившийся рай" Австралия

Спорт

04.50 Футбол. Чемпионат мира. Юноши до 17 лет. Бразилия - Новая Зеландия. Трансляция из Кореи
07.00, 09.00, 09.10, 11.50, 17.50, 21.25, 21.40, 02.10 Вести-спорт
07.10 Летняя Универсиада. Церемония закрытия. Трансляция из Таиланда
09.15 Страна спортивная
09.45 Один на один с океаном
10.20 "Сборная России". Юрий Прилуков
10.55 Футбол. Чемпионат мира. Юноши до 17 лет. Нигерия - Франция. 1-й тайм. Прямая трансляция из Кореи
12.00 Футбол. Чемпионат мира. Юноши до 17 лет. Нигерия - Франция. 2-й тайм. Прямая трансляция из Кореи
12.55 Автоспорт. Мировая серия. Спа-Франкошам. Трансляция из Бельгии
13.55 Футбол. Чемпионат мира. Юноши до 17 лет. Япония - Гаити. Прямая трансляция из Кореи
15.55 Автоспорт. Мировая серия. Спа-Франкошам. Трансляция из Бельгии
16.55 Футбол. Премьер-лига. "Спартак" (Москва) - "Кубань" (Краснодар). 1-й тайм. Прямая трансляция
18.00 Футбол. Премьер-лига. "Спартак" (Москва) - "Кубань" (Краснодар). 2-й тайм. Прямая трансляция
19.25 Футбол. Премьер-лига. "Зенит" (Санкт-Петербург) - "Томь" (Томск). Прямая трансляция
21.50 Футбол. Чемпионат мира. Юноши до 17 лет. Нигерия - Франция. Трансляция из Кореи
23.55 Футбол. Суперкубок Испании. "Реал" (Мадрид) - "Севилья". Прямая трансляция
02.20 Футбол. Чемпионат мира. Юноши до 17 лет. Япония - Гаити. Трансляция из Кореи
04.25 "Сборная России". Юрий Прилуков

РЕН ТВ

06.00 Утренний музыкальный канал
06.55 М/с "Тройное Зет" Франция
07.20 М/с "Инопланетяне" Франция
07.40 Т/с "ПАПЕНЬКИН СЫНОК"
08.25 Мозголомы: насилие над наукой
09.10 Х/ф "ТУПОЙ И ЕЩЕ ТУПЕЕ" США
11.30 "Очевидец" представляет: самое шокирующее
12.30 "24"
13.00 Т/с "СОЛДАТЫ-10"
17.00 "Дальние родственники". Российское скетч-шоу
17.30 Х/ф "ВСПОМНИТЬ ВСЕ" США
20.00 Т/с "4400" США
22.00 "Фантастические истории": "Человек летающий"
23.00 "Очевидец" представляет: самое шокирующее
00.00 Х/ф "БЫТЬ ЭММАНЮЭЛЬ" Франция
02.10 "Невероятные истории" с Иваном Дыховичным
03.25 Ночной музыкальный канал

06.00 Х/ф "ПОБЕДИТЕЛЬ ДРАКОНОВ" США (1981 г.)
07.45 М/ф "Аист"
07.55 Муз/ф "Жили-были Несси. Тайна одного озера"
08.20 Муз/ф "Смешарики"
08.30 Муз/ф "Приключения полевого мышонка"
09.00 Улица Сезам
09.30 Муз/ф "Флиппер и Лопака"
10.00 Хорошие песни
12.00 Т/с "ВИОЛА ТАРАКАНОВА-2. В МИРЕ ПРЕСТУПНЫХ СТРАСТЕЙ"
14.00 Х/ф "ЛОВУШКА ДЛЯ РОДИТЕЛЕЙ. МЕДОВЫЙ МЕСЯЦ НА ГАВАЙЯХ" США (1989 г.)
16.00 "Истории в деталях"
16.30 "6 кадров"
16.40 Т/с "Я НЕ ВЕРНУСЬ"
21.00 Х/ф "ВВЕРХ ТОРМАШКАМИ" США (2001 г.)
22.45 Х/ф "СОБСТВЕННОСТЬ ДЬЯВОЛА" США (1997 г.)
01.00 Х/ф "ОТКРЫТЫЙ ПРОСТОР" США (2003 г.)
03.20 Х/ф "СЕНТ-АНЖ" США (2004 г.)
04.55 Музыка на СТС

ТВ3

06.00 Российские мультфильмы
06.30 Жизнь, полная радости
07.00 Российские мультфильмы
09.00 Х/ф "ПОСЛЕ ДОЖДИЧКА В ЧЕТВЕРГ..." Россия (1985 г.)
10.30 Х/ф "ЧУЖАЯ РОДНЯ" Россия (1955 г.)
12.30 Х/ф "КАЗУС БЕЛЛИ" Россия (2003 г.)
15.15 Х/ф "ПЛОТЬ И КРОВЬ" Испания (1995 г.)
18.00 Т/с "ЧИСЛА"
19.00 Х/ф "ПОСЛЕ АПОКАЛИПСИСА" США (2004 г.)
21.00 Х/ф "ПРИШЕЛЬЦЫ - ЗАВОЕВАТЕЛИ" США (2002 г.)
23.00 Т/с "СТРЕЙНДЖ" Великобритания (2003 г.)
00.00 Х/ф "ВОЗВРАЩЕНИЕ ПОМИДОРОВ-УБИЙЦ" США (1988 г.)
02.00 Культ наличности
05.00 Релакс

ТНТ

07.00 М/с "Эй, Арнольд!"
08.40 Наши песни
09.05 "Дом-2. Про любовь"
10.00 "Cosmopolitan". Видеоверсия"
11.00 Х/ф "САША + МАША"
11.30 Х/ф "САША + МАША"
12.00 "Кулинарный дозор"
12.30 Х/ф "САША + МАША"
13.00 Х/ф "САША + МАША"
13.30 Х/ф "САША + МАША"
14.05 Х/ф "ШИРОКО ШАГАЯ" США (2004 г.)
15.55 Х/ф "ШАФТ" Германия (2000 г.)
18.00 Клуб бывших жен
19.00 "Такси" в Питере
19.30 Х/ф "ЖЕНСКАЯ ЛИГА"
20.00 "Битва экстрасенсов". Паранормальное шоу
21.00 "Дом-2. Про любовь"
22.00 Комеди Клаб
23.00 "Смех без правил". Юмористическое шоу
00.00 "Секс" с Анфисой Чеховой
00.30 "Дом-2. После заката"
01.00 Наши песни
01.15 Х/ф "ПРОКЛЯТЬЕ РОЗОВОЙ ПАНТЕРЫ" Великобритания (1982 г.)
03.25 "Дом-2. Зимовка"
04.20 "Лучшие анекдоты из России". 2 выпуска

DTV

06.00 Утром - деньги...
06.50 Музыка на ДТВ
07.00 Чемпионат анекдотов
07.55 Тысяча мелочей
08.25 М/ф
08.35 М/ф
08.45 М/ф
09.20 М/ф
09.45 М/ф
10.25 Х/ф "ПОСЛЕДНИЕ ДНИ ПЛАНЕТЫ ЗЕМЛЯ". 2 с.
12.25 Х/ф "Шпионы и предатели"
13.30 "Подопытный кролик". 5 с.
14.00 "Подопытный кролик". 6 с.
14.25 Русский фильм. "НЕ В ПОСЛЕДНИЙ РАЗ". 1 с.
15.50 Русский фильм. "НЕ В ПОСЛЕДНИЙ РАЗ". 2 с.
16.30 Х/ф "АГЕНТСТВО "АЛИБИ". 15 с.
16.55 Х/ф "АГЕНТСТВО "АЛИБИ". 16 с.
17.25 "Смешная реклама"
17.55 "Фабрика смеха"
18.55 Территория призраков
19.55 Невероятная коллекция мистера Рипли
20.55 Самое захватывающее видео
22.00 Х/ф "C.S.I. МЕСТО ПРЕСТУПЛЕНИЯ ЛАС-ВЕГАС". 62 с.
23.00 Х/ф "МЫСЛИТЬ КАК ПРЕСТУПНИК". 20 с.
00.00 Шоу рекордов Гиннесса
01.00 Х/ф "ЛАС-ВЕГАС"
01.55 Самое захватывающее видео
02.45 Ночной клуб
04.45 Х/ф "Шпионы и предатели"
05.30 Музыка на ДТВ

Discovery Channel

08.00 Китайцы творят чудеса. Великая китайская стена
08.55 Дерзкие проекты. Венеция. Ворота от наводнения
09.50 Мощные машины. Грузовики
10.15 Заядлые рыбаки. Озерный лосось
10.45 Прогулка по озерам. Лапландия: ручьевая форель
11.10 Дикая природа. Сверхчувствительность
12.05 Дикая Австралазия. Острова
13.00 Смертельный улов. Госпожа удача
13.55 История изобретений. Личный транспорт
14.25 История изобретений. Освещение
14.50 Китайцы творят чудеса. Великая китайская стена
15.45 Дерзкие проекты. Венеция. Ворота от наводнения
16.40 Короли строек. Сновит - полярный газ
17.35 Мощные машины. Грузовики
18.00 Самые лучшие. Истребители
19.00 Испытание на прочность. Польша
19.30 Невероятная скорость. Боевые вертолеты
20.00 Американский чоппер. "Мотоцикл "Peavey". 1 ч.
21.00 Американский чоппер. "Мотоцикл "Peavey". 2 ч.
22.00 Разрушители легенд. Манипуляция сознанием
23.00 Выжить в урагане "Катрина"
01.00 Доктор Дж.: медицинское расследование. Что делают люди
02.00 "Виновен или нет?". 10 с.
03.00 Сценарий катастрофы. С рельсов
03.55 Самые лучшие. Истребители
04.50 Короли строек. Сновит - полярный газ
05.45 Мощные машины. Грузовики
06.10 Испытание на прочность. Польша
06.40 Невероятная скорость. Боевые вертолеты
07.05 Разрушители легенд. Манипуляция сознанием

Eurosport

10.00 Волейбол. Мировое Гран-при в Японии. Групповой этап. Казахстан - Польша. Прямая трансляция
12.00 Мотогонки. Гран-при Чехии. Warm Up
12.30 Мотогонки. Гран-при Чехии. Вступление
12.45 Мотогонки. Гран-при Чехии. Гонка в классе 125 куб. см. Прямая трансляция
14.00 Мотогонки. Гран-при Чехии. Гонка в классе 250 куб. см. Прямая трансляция
15.15 Мотогонки. Гран-при Чехии. Гонка в "Королевском" классе. Прямая трансляция
17.00 Пляжный волейбол. Мировой тур в Финляндии. Финал. Мужчины. Прямая трансляция
18.00 Футбол. "Champions Youth Cup" в Малайзии Финал
19.00 Волейбол. Мировое Гран-при в Японии. Групповой этап. Казахстан - Польша
20.00 Велоспорт. Про-тур. "Ваттенфол Классик"
21.00 Прыжки на лыжах с трамплина. Гран-при 4-х наций. HS 117 (Айзидельн, Швейцария)
22.00 Теннис. Турнир WTA в Канаде (Торонто). Финал. Прямая трансляция
00.00, 02.30 Мотоспорт
00.30 Ралли. Чемпионат мира. "Ралли Германии". 3-й день
01.00 Бокс
03.00 Ралли. Чемпионат мира. "Ралли Германии". 3-й день

Банк "Московский Капитал" в партнерстве с Олимпийским комитетом России

ПОЗДРАВЛЯЕТ РОССИЯН И ВСЕХ ЛЮБИТЕЛЕЙ СПОРТА С ЗАСЛУЖЕННОЙ ПОБЕДОЙ Г. СОЧИ В КОНКУРСЕ НА ПРАВО ПРОВЕДЕНИЯ ЗИМНИХ ОЛИМПИЙСКИХ ИГР 2014 Г.

ВПЕРЕДИ БОЛЬШОЙ ПУТЬ, КОТОРЫЙ НАМ ПРЕДСТОИТ ПРОЙТИ ВМЕСТЕ, ЧТОБЫ ОПРАВДАТЬ ВСЕ ОБЕЩАНИЯ И ВОЗЛОЖЕННЫЕ НА НАС НАДЕЖДЫ!

"Игры, которые мы заслужили вместе с тобой"

SOCHI 2014

Банк Московский Капитал

Медицинский центр

ЗДОРОВЬЕ ЧЕЛОВЕКА

ГИНЕКОЛОГИЯ половые инфекции, эрозия, бесплодие, дисфункция

НАБЛЮДЕНИЕ БЕРЕМЕННЫХ гинеколог-эндокринолог, генетик, терапевт, эндокринолог, нефролог

Неврология

Кардиология холтерское мониторирование ЭКГ АД

Медикаментозный аборт

АНАЛИЗЫ гормоны, RW, ВИЧ, инфекции, гормоны, клиника

УЗИ всех органов ДОППЛЕР, УЗДГ дуплексное сканирование сосудов

251-15-15 410-62-49

м. Белорусская

www.chh.ru

ОДИНЦОВО
593-83-63
599-00-90

ЭКСПРЕСС ТАКСИ
НАМ ДОВЕРЯЮТ САМОЕ ДОРОГОЕ - СВОИХ ДЕТЕЙ!

КРАСНОЗНАМЕНСК
8-906-077-03-05
8-495-648-45-35

ЧАСТНЫЙ Д/САД «МИР ОБРАЗОВАНИЯ»
(нам 12 лет) Лицензия МО
режим работы с 8.00 до 20.00
проводит дополнительный набор детей 2,5-6 лет.
Группа продленного дня для учащихся 1 класса на базе д/с. Доставка из школы, подготовка уроков, 3-х разовое питание, кружки, прогулка, досуг.
8-916-314-24-31
198-63-10 12.00-24.00

Остановись мгновение – ты прекрасно!

Можайское шоссе, 55. Тел. 580-31-81

Жизнь - это гонка. И в этой гонке мы нередко пропускаем сам процесс, саму жизнь.

Когда в дом приходят гости, самое время ставить чайник и заваривать чай. Так уж повелось, что этот ароматный напиток стал символом общения и гостеприимства.

Россия открыла чай в 1638 году, когда царь Михаил Федорович караваном получил его в подарок от монгольского хана. «Китайский» напиток имел при дворе огромный успех, однако народным он стал только лишь через 200 лет. В том же 17 веке эмигрант из Старого Света привез чай в Америку, где его начали выращивать в нескольких южных областях.

А уж если чай на столе, то к нему подают всякие вкусности: варенье, мед, пряники, печенье. Что и говорить, питье чая - ни с чем не сравнимое удовольствие и к тому же целый ритуал.

Жизнь состоит из мгновений: сегодня, сейчас, сию минуту. Подумайте, ведь сегодня нельзя изменить вчера. И очень важны моменты, когда можно просто полюбоваться закатом или восходом, почувствовать запах дождя или ощутить дуновение ветерка.

Ресторан «Славянская трапеза» приглашает Вас, дорогие гости, почаевничать в спокойной, уютной обстановке старорусской трапезной.

Чай, поданный в красивой чашке, за красиво сервированным столом, за хорошей и неторопливой беседой - вот истинное наслаждение и удовольствие, которое может получить человек, живущий в современном мире бешеных ритмов и стрессов. Зайдите на чай в «Славянскую трапезу», и время повернется вспять.

Запах ароматных пирогов, вкус калины и меда поможет Вам отдохнуть и набраться сил.

Вслушайтесь в слова старинных русских песен, прикоснитесь к льняной скатерти, помечтайте, любуясь цветными витражами, и Вы поймете, как прекрасна жизнь.

Чаепитие - это, прежде всего, чувства, это признание в любви, ведь с чашкой чая, с теплотой рук готовящего чай передаются все те нежные и добрые чувства, та энергия, которой хочет поделиться человек.

Присутствовать при этом обряде необходимо хотя бы изредка.

Именно в процессе чаепития открывается простота и в то же время безграничность этого мира, здесь восстанавливается равновесие, а все вокруг становится гармоничным.

И очень здорово, что именно здесь, в г.Одинцово, в ресторане «Славянская трапеза» Вам предложат девятнадцать видов великолепного чая и искренность чувств.

Поймайте ощущение добра и постарайтесь не потерять его.

НЕДВИЖИМОСТЬ и РЕМОНТ

АГЕНТСТВО НЕДВИЖИМОСТИ

Лицензия МОГ 03783 Г
МОГ 03784 К

Вента

- Оформление квартир и земельных участков в собственность
- Сопровождение сделок с недвижимостью и регистрацией
- Разрешительная документация на строительство и сдача домов в эксплуатацию
- Проектирование жилых домов, сооружений хозяйственно-бытового назначения
- Проектирование и разбивка магистральных трасс
- Корректировка генеральных планов
- Срочное оформление землеустроительной документации
- Топосъемка, вынос участков в натуру

г. Одинцово, ул. Северная, д. 62а, 3 эт., ком. 4
8-901-538-68-86, 8(495) 597-40-31

ОФОРМЛЕНИЕ ЗЕМЛИ И НЕДВИЖИМОСТИ В ОДИНЦОВСКОМ РАЙОНЕ

- Сбор документов
- Регистрация в рег. палате
- Сдача в эксплуатацию
- Разрешение на строительство
- Договоры купли–продажи
- Кадастровые планы
- Генеральные планы
- Топография, геодезия
- Экологическая экспертиза

ТАОС
599-9255
593-9488
г. Одинцово, ул. Маршала Бирюзова, д. 15
(вход с внутреннего двора в цокольный этаж)

ДЕЛОВОЙ ЮРИДИЧЕСКИЙ ЦЕНТРЪ "ФЕМИДА"
АГЕНТСТВО НЕДВИЖИМОСТИ

- Разрешение на строительство
- Разрешение на газ и электричество
- Сдача домов в эксплуатацию
- Выгодно продадим Ваш участок
- Приватизация (дешевле на 150$, чем в других агентствах)
- Оформление документов, БТИ, Архитектура, СЭС
- Юридическое сопровождение сделок с недвижимостью
- Кадастровые планы земельных участков
- Составление и регистрация договоров купли-продажи, дарения

Будем рады видеть Вас у нас!

РАБОТАЕМ БЕЗ ВЫХОДНЫХ. г. Одинцово, б-р Любы Новоселовой, 18 «А» . Тел. 796-10-95, 8(903)253-2991

ОАО «Трест Мособлстрой» № 6» проводит акцию:

до 1 августа 2007 года

«КУПИЛ КВАРТИРУ – ТЕЛЕФОН БЕСПЛАТНО!»

Кирпичные 10-15-тиэтажные дома
1,2,3,4-комнатные квартиры от застройщика, цена от 56000 руб./кв.м., предчистовая отделка.

Пос. Лесной Городок, Одинцовского района, экологически чистый район, 15 км. от МКАД, 12 минут пешком от ж/д станции «Лесной Городок».

Таунхаузы и коттеджи от Застройщика ПКС «Добрыня».
39 км от МКАД Жаворонки, центральные коммуникации, предчистовая отделка, цена от 1850 $ кв.м.

Тел: 596-31-79 (с 9.00 до 19.00, суббота с 10.00 до 14.00)
г. Одинцово, ул. М.Жукова, д. 30 ком. 35

НАДЕЖНЫЕ ОКНА ОТ ПРОИЗВОДИТЕЛЯ

КАЧЕСТВЕННО И НЕДОРОГО

www.best-windows.ru

тел: 597-22-60, 597-22-62

ОДИНЦОВО-ГЕО
агентство недвижимости

квартиры дома дачи земельные участки

- Сбор и сопровождение документов
- Составление и регистрация договоров
- Разрешение на строительство
- Сдача домов в эксплуатацию
- Приватизация, Перепланировка
- БТИ, Архитектура, СЭС
- Топографическая съемка (лицензия МОГ - 03499 Г)
- Кадастровые планы (лицензия МОГ - 03498 К)

г.Одинцово, Можайское ш., д.71 В
тел/факс: 505-87-87 585-24-30

ВЫБОР К
АГЕНТСТВО НЕДВИЖИМОСТИ

г. Одинцово, ул. М. Жукова, д. 41, «А»
тел.: 775-2559
596-5137, 502-9613

КВАРТИРЫ, КОТТЕДЖИ, ЗЕМЕЛЬНЫЕ УЧАСТКИ

ПОКУПКА, ПРОДАЖА, ТОПОСЪЕМКА

• Сдача в эксплуатацию • Разрешение на строительство
• Кадастровые планы • Архитектура
• Регистрационная палата • Сбор документов для сделок

Подготовка и регистрация договоров купли-продажи, дарения

Априори®
518-16-02
597-07-18
www.an-apriori.ru

АГЕНТСТВО НЕДВИЖИМОСТИ

сопровождение сделок
кадастровые планы
ввод в эксплуатацию
БТИ, Архитектура
регистрация сделок в ФСР

бесплатные консультации
разрешение на строительство
приватизация, перепланировка
все операции с недвижимостью
решение сложных вопросов

г. Одинцово, здание Регистрационной палаты, крыло Архитектуры, к. 110 (ул. Бирюзова, д. 15)

агентство недвижимости
КУРС

ЛЮБЫЕ ОПЕРАЦИИ С НЕДВИЖИМОСТЬЮ

www.an-kurs.ru г. Одинцово, Можайское ш., д. 55
967-94-39 508-35-98

ЗАО «консультативный центр «Сопровождение»

В дачный сезон действуют скидки

Срочное оформление:
- Кадастровые планы
- Регистрация прав на объекты недвижимости (земельные участки, дома, квартиры, газ)
- Составление договоров Купли-продажи, дарения
- Юридическое сопровождение сделок с недвижимостью (договора аренды, ипотеки/залога)
- Разрешение на строительство, БТИ, архитектура
- Сбор документов для вступления в наследство
- Бесплатные консультации
- Выезд к клиенту при заключении договора

Тел: 596-21-94, тел/факс: 596-50-82
Одинцово, ул. Маршала Жукова, д. 49 цокольный этаж, каб. 16.

KARDINAL®
ШКАФЫ-КУПЕ
raumplus
INDECO
г. Одинцово, ул. Маршала Жукова, 36 комплекс "МЕЧТА"
935 71 21

МЕБЕЛЬНЫЙ ЦЕНТР ЧЕПСИ

ВСЯ МЕБЕЛЬ В „КУТУЗОВСКОМ"

Одинцово мкр. "Кутузовский" ул. Чистяковой д.18
Тел.: 542-94-00, 542-94-02

КОМПАНИЯ ОСНОВАНА В 1991 ГОДУ

Homra
НЕДВИЖИМОСТЬ

КУПЛЯ-ПРОДАЖА • АРЕНДА • ВЫКУП
ОФОРМЛЕНИЕ ДОКУМЕНТОВ
ПРИГЛАШАЕМ СОТРУДНИКОВ

г. Одинцово: 599-02-89, 599-81-27
д. Жуковка: 635-18-18, 543-18-18

КУПЛЮ

Ваш участок земли, базу, завод, фабрику и другую коммерческую недвижимость

в любом состоянии по договору займа, с оформлением этой недвижимости в залог с постоянной ежемесячной выплатой процентов по займу из расчета до 25% годовых

ТЕЛ. 764-62-64
Валентин Алексеевич

МУП "ЦЕНТР СОПРОВОЖДЕНИЯ ИНВЕНТАРИЗАЦИИ, ЗЕМЛЕУСТРОЙСТВА И ИНФОРМАТИЗАЦИИ" Одинцовского района

ТОПОСЪЕМКА
по госрасценкам в кратчайшие сроки

Для разрешения на строительство, сдачи домов в эксплуатацию, проектирования коммуникаций, экологической экспертизы

г. Одинцово, Можайское ш., 119,
596-83-91, 590-63-80

АРЕНДА МАГАЗИНА

593-95-15

ООО «РУС-ГЕО»
Лицензии: № МОГ- 02706Г., № МОГ- 02707К от 24.03.2005 г

ОКАЗЫВАЕМ УСЛУГИ:

- подготовка землеустроительных дел для кадастровых планов;
- топосъемка, вынос границ в натуру;
- сопровождение сделок с недвижимостью;
- разрешение на строительство;
- сдача в эксплуатацию

Адрес: г. Одинцово, ул. М. Неделина, д.2, тел.596-57-90, 596-57-91.

ПОТОЛКИ НАТЯЖНЫЕ
ВОРОТА РОЛЬСТАВНИ

593-95-15

АГЕНТСТВО НЕДВИЖИМОСТИ
«Юпитер»

АРЕНДА/КУПЛЯ-ПРОДАЖА квартир, комнат, дач, земельных участков, домов, офисов, нежилых помещений, складов. Юридическое сопровождение.

Тел.: 545-94-18, 8-901-545-93-70
г. Одинцово, ул. Садовая, д. 3, 2 этаж, комната 203

РЕМОНТ

от производителя
ДВЕРИ стальные
низкие цены
заводская гарантия, любой вид отделки
648-48-68, 741-79-76
www.mabestal.ru
Самые теплые двери!
пенсионерам скидки

СТАЛЬНЫЕ ДВЕРИ
(ЗАВОД МЕТАЛЛОКОНСТРУКЦИЙ)
от ЭЛИТНЫХ до ПРОСТЫХ
ЗА 24 ЧАСА!
ГАРАНТИЯ 7 ЛЕТ
БОЛЬШОЙ ВЫБОР ОТДЕЛКИ и ЗАМКОВ
(ВИНИЛИС КОЖА, ЛАМИНАТ, МДФ, ПОРОШКОВОЕ НАПЫЛЕНИЕ)
ВСКРЫТИЕ и ЗАМЕНА ЗАМКОВ, ОБИВКА ДВЕРЕЙ.
531-1597
356-3567
507-6496
с 9 до 21 без ВЫХОДНЫХ

КАЧЕСТВЕННЫЕ ОКНА ОКОННЫЙ ДИЗАЙН ПО ДОСТУПНЫМ ЦЕНАМ
ОКНА ПВХ
RENAU SIEGENIA AUBI
ОКНА И ДВЕРИ ИЗ ПВХ И АЛЮМИНИЯ
ПВХ ОТКОСЫ, МОСКИТНЫЕ СЕТКИ
ЖАЛЮЗИ И РОЛЬСТАВНИ
ЗАВОД ПРОИЗВОДИТЕЛЬ г. ОДИНЦОВО
792-14-62 МНОГОКАНАЛЬНЫЙ
648-80-99 МНОГОКАНАЛЬНЫЙ

ДИВНЫЕ ОКНА
СОВЕРШЕНСТВО РЕШЕНИЙ
Дополнительные услуги:
жалюзи, откосы,
остекление и отделка
балконов и лоджий
+ шкафы.
КРЕДИТ РАССРОЧКА 0%
г. Одинцово, ул. Маршала Жукова, д. 39, г-м "Центральный"
тел.: 761-27-05
www.divnie.ru
МНОГОУРОВНЕВЫЙ КОНТРОЛЬ КАЧЕСТВА
КАЧЕСТВО КОМПЛЕКТУЮЩИХ
КАЧЕСТВО ПРОИЗВОДСТВА
КАЧЕСТВО МОНТАЖА

ПЛАСТ КОНЦЕПТ
СВЕТОПРОЗРАЧНЫЕ КОНСТРУКЦИИ из ПВХ и АЛЮМИНИЯ
выезд замерщика в выходные дни
ОКНА
скидки до 29%!
Окна украшают дома REHAU
Проведал MONTBLANC Оконный профиль AGS
офисные перегородки
рольставни
витражи
жалюзи
двери
гарантия 5 лет
г. Одинцово, ул. Союзная, 1 В
многоканальный тел. 789-46-76 992-25-85

ООО "СК СОЮЗ" ВНИМАНИЕ!
СКИДКИ 30%
от завода-изготовителя на окна и двери из ПВХ и раздвижные конструкции из алюминия
от 4650 руб
от 6700 руб
от 8100 руб
1400
1100
2100
700
750
срок изготовления 3 дня
т. 648-4133, 744-5742, 776-7606
без выходных с 8.00 до 21.00
т\ф 505-9372, будни с 8.00 до 17.00

31 ДО АВГУСТА
РАССРОЧКА 0%
Собери урожай низких цен!
ОКНА РОСТА
ПВХ, ДЕРЕВО, АЛЮМИНИЙ
• Скидки
• Термометр в подарок
• Бесплатный замер
г. ОДИНЦОВО
ул. М. Жукова, д.34
(495) 50-612-50
www.oknarosta.ru

ООО "Компания" Строй-Сити"
www.best-windows.ru
ОКНА и ДВЕРИ
ПВХ - REHAU АЛЮМИНИЙ - PROVEDAL ДЕРЕВО - ЕВРОБРУС
ОСТЕКЛЕНИЕ ЛОДЖИЙ
ЖАЛЮЗИ, ШТОРЫ-ПЛИССЕ
РОЛЬСТАВНИ
ДИЗАЙН, ИЗГОТОВЛЕНИЕ, ДОСТАВКА, МОНТАЖ
г.Одинцово, Можайское ш., д.112а
Тел. 597-2260, 597-2261
ГОРОДУ 50 ЛЕТ - ГОРОЖАНАМ СКИДКА 50%

ООО "Газонаполнительная станция"
ДОСТАВКА пропана, кислорода, ацетилена
т: 410-32-23

Ворота Жалюзи Рольставни от производителя
518-39-76
518-78-50
593-91-56
(производство)

Натяжные потолки
- бесплатный выезд замерщика
- 100% качество
- отсутствие грязи при монтаже
- срок монтажа 1 день
- гарантия 10 лет
- отечественные и импортные материалы
Телефон: 8-905-593-11-11
Сезонные скидки!

ВОРОТА
РОЛЬСТАВНИ
НАТЯЖНЫЕ ПОТОЛКИ
593-95-15

ЭЛИТНАЯ ЛИСТВЕННИЦА

ЕВРОПОЛ

ИМИТАЦИЯ БРУСА
ЕВРОВАГОНКА
СТУПЕНИ
ПОДОКОННИКИ
ПОГОНАЖНЫЕ ИЗДЕЛИЯ
ФАНЕРА, ДВП И МНОГОЕ ДРУГОЕ
8(495) 642-31-14

ОДИНЦОВСКИЕ ОКНА
Одинцово
Новоспортивная, 4/1
505-95-45
Можайское ш., 47А
596-27-05
www.oknakomforta.ru
• ОКНА И ДВЕРИ из ПВХ и AL
• ОТДЕЛКА ЛОДЖИЙ И БАЛКОНОВ
• ЖАЛЮЗИ РОЛЬСТАВНИ
Отличное качество!
Сроки эксплуатации:
ПРОФИЛЯ 40 лет
СТЕКЛОПАКЕТА 20 лет
ФУРНИТУРЫ 10 лет
Гарантийное обслуживание 10 лет
БОНУСЫ на остекление
квартиры до 8 400 рублей
коттеджа до 14 000 рублей

КОНДИЦИОНЕРЫ

ООО «Сплит» –

официальный дилер торговых марок:

Daikin, Mitsubishi Heavy, Fujitsu General.

Проектирование, поставка, монтаж, сервис.

г. Одинцово, ул. Верхнее Отрадное, д. 3 «А».

тел./факс 596-57-85

Дёке Самый вкусный сайдинг

ООО "ОКНА РОСТА" - дистрибутор торговой марки "Дёке"

ОКНА РОСТА www.oknarosta.ru

Döcke YOUR HOUSE IS OKEY www.docke.ru

г. Одинцово, ул. М. Жукова, д.34

тел.: (495) 50-612-50

г. Голицыно, Можайское ш., д. 77

ТЦ "Родовой Герб"

тел.: (495) 648-82-24

КУХНИ

по ВАШИМ размерам

СТОЛЫ СТУЛЬЯ

МЯГКАЯ МЕБЕЛЬ

ШКАФЫ-КУПЕ

СТЕНКИ, СПАЛЬНИ

любая мебель на заказ

782-42-70

8-901-710-33-94

МЕБЕЛЬНАЯ ИЗБА

с 9⁰⁰ до 20⁰⁰

напротив ТЦ "Одинцовский АРБАТ"

КОМПАНИЯ СТРАНА ПОДАРКОВ

приглашает молодых и энергичных сотрудников для работы на складе!!!

Требования: муж, возраст 18-35 лет, внимательность, обучаемость, ответственность, гражданство РФ. Условия: работа в г. Голицыно, з/п 15 000 руб., 5/2 с 9:00 до 18:00, переработки оплачиваются

тел: 8 (495) 789-87-00, 8 (916) 954-48-01 Наталья

БИЛЕТЫ НА ВСЕ НАПРАВЛЕНИЯ

«AEROFLOT», «TRANSAERO», «С7» и др. А/к РОССИИ и стран СНГ, а также на зарубежные а/к «AIR FRANCE», «KLM», «FINNAIR», «TURKISH AIRLINES», «DELTA», «EL AL», «ALITALIA», «KOREAN AIR», «AIR EMIRATES», «QATAR AIR», «SAS», «Lufthansa», «SINGAPORE AIR», «BRITISH AIRWAYS» и др.

Т. 589-30-35

МОЖАЙСКОЕ Ш. 101А, П. БАРВИХА, 10

ДЕТСКИЙ МИР

ШКОЛЬНАЯ ФОРМА

в ассортименте:

Костюмы, пиджаки, брюки, юбки, сарафаны

Синяя, черная, зеленая, бордо, серая

СОРОЧКИ, БЛУЗКИ

ГАЛСТУКИ, РЕМНИ

КАНЦТОВАРЫ, РЮКЗАКИ

Можайское шоссе, 45

от 60 000

LORENA кухни

г. Одинцово, ул. Говорова, 28

Тел: (495) 543-76-73

(498) 601-00-71

Кухни, создающие настроение

www.nika.miass.ru

www.lorena-kuhni.ru

ООО "ТРОН-М" www.tron-m.ru

Реставрация мебели

тел. 504-51-18

БЮРО ПУТЕШЕСТВИЙ

пляжный отдых

шоп-туры

экскурсионные туры *по ценам ведущих туроператоров*

авиабилеты

589-30-35, МОЖАЙСКОЕ Ш., 101 А

АГЕНТСТВО Де Жа Вю

Полный комплекс услуг по организации частных и корпоративных праздников

Адрес офиса: г. Одинцово, ул. Союзная д. 7

Тел./факс: 8 (495) 799-66-62

ЧАСТНЫЕ ПРАЗДНИКИ

Свадьбы

Юбилеи

Детские программы

ОФОРМЛЕНИЕ ВОЗДУШНЫМИ ШАРАМИ

КОРПОРАТИВНЫЕ МЕРОПРИЯТИЯ

Юбилей компании

Активный отдых на природе

Праздник города

ОТДЕЛЬНЫЕ УСЛУГИ

Выездное банкетное обслуживание

Аренда шатров, сцены, музыки

Фейерверк-шоу и многое другое.

www. d-j - v. ru

ТРЕБУЕТСЯ ПОМОЩНИК БУХГАЛТЕРА

Стаж работы от 3 лет. Знание 1С Бухгалтерии, офисных программ. Организация ЗАО «Алан Долорес» занимается сдачей в аренду нежилых помещений. Место расположения – Одинцово.

Зарплата высокая. Контактный телефон 980-84-67 Александр Викторович

ЛАУКАР центр здоровья

Лечебно-восстановительные технологии профессора М.И. Фомина

✓ Бесплатная функциональная диагностика

✓ *Комплексное оздоровление сложных больных*

✓ Массаж. Проблемы с позвоночником

Одинцово, Можайское ш., д.55 (Медицинский центр, 1 этаж)

тел. 508-11-20

www.laukar.ru

Красотка СИТИ СТИЛЬ SALE 50%

НОВЫЕ ЛЕТНИЕ КОЛЛЕКЦИИ Cop-Copine, FUEGO

Женская одежда Cop.Copine Aventures des Toiles FUEGO

Fashion-часы Guess GFF Moschino

г. Одинцово, Привокзальная площадь ТК "Одинцовский пассаж", пав. № 16

НОВЫЙ ТК "Одинцовский пассаж", 2 эт. пав. № 96

тел.: 8(916) 347-72-36, 8(915) 357-19-86

Время работы: с 10:00 до 18:00

www.krasotka-city.ru

info@krasotka-city.ru

ALEXANDRO студия красоты

Все виды парикмахерских услуг

Лечение волос (Kadus)

SPA-уход для волос (Kadus)

Коррекция бровей

SPA-маникюр

8 (495) 609-62-53

Свадебные и вечерние прически

Наращивание ногтей (гель, акрил)

Маникюр, педикюр (Gehwol)

Вертикальный турбосолярий

Пирсинг ушей

пос. Лесной городок, ул. Центральная, 8, ТК "Городок" с 9 до 21 без выходных

Муниципальное учреждение «Волейбольно-спортивный комплекс» приглашает на работу граждан РФ следующих специальностей:

- УБОРЩИКИ ПРОИЗВОДСТВЕННЫХ ПОМЕЩЕНИЙ
- ПОВАРА 5,6 РАЗРЯДА *(с опытом работы)*
- САДОВНИКИ *(с опытом работы)*
- МАЛЯРЫ-ШТУКАТУРЫ *(с опытом работы)*
- СЛЕСАРИ-САНТЕХНИКИ
- ВОДИТЕЛИ КАТЕГОРИИ «В»
- ВОДИТЕЛИ УБОРОЧНО-ПОГРУЗОЧНОЙ МАШИНЫ *(трактор)*

телефон 596-59-73

салон красоты САКУРА

Полный комплекс косметических услуг (мед.лиц.)

Эксклюзивные профессиональные линии Франции: Biostase, Renophase, Mavrane.

Новейшая аппаратная косметология: Skin Master Plus Biojenie Careteehlat

Коррекция фигуры на уникальном вакуумном аппарате из Финляндии.

Все виды обертывания, массаж, стоун-терапия - горячие камни, биоэпиляция, депиляция сахарн. пастой.

Ногтевая студия

Маникюр, педикюр классический, аппаратный,

Парафинотерапия.

OPI AKZENT direct

ВЕЧЕРНИЕ ПРИЧЁСКИ

г. Одинцово, ул. Говорова, 85

Тел. 585-19-03

НАМ 1 ГОД

СКИДКА 10% на все услуги до 25 августа. Чистка лица + маска в подарок

Харчевня

У нас вкусно, уютно, доступно всем!

С ПЫЛУ С ЖАРУ

Русская и европейская кухня

Бизнес-ланч с 12 до 15 - 150 рублей

Принимаем коллективные заявки на обеды.

Среда, четверг и пятница - живая музыка!

Организуем банкеты. Скидки.

Индивидуальный подход.

Можайское ш., 151 (здание аптеки 36*6, вход со двора). Тел: 591-33-86

www.superprazdnik2006.narod.ru

ОРГАНИЗАЦИЯ ПРАЗДНИКОВ

ÀÐÒ Êëóá ÍèÊÀ

ОФОРМЛЕНИЕ ВОЗДУШНЫМИ ШАРАМИ

городских праздников, свадебных, корпоративных мероприятий, детских праздников и юбилеев

- Аренда звука, света и сцены.
- САЛЮТЫ, ФЕЙЕРВЕРКИ.
- Заказ артистов, ведущих, тамады.
- Печать на воздушных шарах.
- ВИДЕО-, фотосъемка.

940-69-85

8-916-155-78-02

8-916-687-11-53

580-43-03

Медицинский центр «Лексмед» 510-41-14

Гинекология Ведение беременности, лечение бесплодия, заболеваний, передающихся половым путем, прерывание беременности медикаментозным методом.

Лабораторные исследования

Мануальная терапия

Процедурный кабинет

Больничные листы

УЗИ-4Д

Флебология Склеротерапия

Урология

Эндокринология

Терапия Гирудотерапия

Хирургия Радиохирургия

Перевязочная

Массаж

Одинцово, ул. Маршала Толубко, д. 3 корп. 4

NEW ЛАУКАР центр здоровья

СОЛЯРИЙ

15 руб/мин

тел. 508-11-20

г.Одинцово, Можайское ш., 55, Медицинский центр, 1 этаж

www.laukar.ru

лето
здоровье

ТЕЛЛА ОН КЛИНИК
ОДИНЦОВО

- УРОЛОГИЯ
- ГИНЕКОЛОГИЯ
- ПРОКТОЛОГИЯ
- ДЕРМАТОЛОГИЯ
- ФЛЕБОЛОГИЯ

www.onclinic.com

ОДИНЦОВО
МОЖАЙСКОЕ ШОССЕ, 55

510-43-01

On CLINIC
advanced medical institute

АМБУЛАТОРНО-ПОЛИКЛИНИЧЕСКИЕ УСЛУГИ ДЛЯ ДЕТЕЙ И ВЗРОСЛЫХ

МНОГОПРОФИЛЬНЫЕ МЕДИЦИНСКИЕ ЦЕНТРЫ
«АЛЬТАМЕД»

АМБУЛАТОРНО-ПОЛИКЛИНИЧЕСКИЕ УСЛУГИ ДЛЯ ДЕТЕЙ И ВЗРОСЛЫХ

АРТЕРИАЛЬНАЯ ГИПЕРТОНИЯ И ОЖИРЕНИЕ

Д-р Новиков С.В. - врач-кардиолог с более чем 25-летним стажем работы в ведущих кардиологических клиниках международного уровня. Автор многих научных публикаций и докладов в области кардиологии в России и за рубежом. Кандидат медицинских наук. Лауреат Национальной премии (ЛенКом) по медицине. Постоянный член Американского Общества по изучению гипертонии.

Мы продолжаем наш разговор об артериальной гипертонии и других сердечно-сосудистых заболеваниях.

В номере 30(213) за 3 августа 2007г. было дано определение и степени АГ. В данной статье хочется коснуться очень насущной в настоящее время проблемы ожирения.

1. ТАК ОНО И ЕСТЬ...

За последние десятилетия во всем мире резко увеличилось число людей с избыточным весом. В отдельных странах количество пациентов с ожирением достигло 25%. Согласно данным Всемирной Организации Здравоохранения (ВОЗ) в 2000 г. на планете было 300 миллионов человек с ожирением (это только по официальной статистике!).

Россия также не отстает по количеству больных с ожирением. Уже давно показано в различных исследованиях, что частота атеросклероза, мозговых инсультов и инфарктов миокарда у пациентов с ожирением во много раз выше, чем у лиц без ожирения.

Важно отметить, что ожирение способствует развитию артериальной гипертонии (АГ). У людей с избыточным весом АГ наблюдается в 6 раз чаще, чем у лиц с нормальным весом.

Как определить, есть ли у вас ожирение?

2. ЧТО ТАКОЕ ОЖИРЕНИЕ?

Здесь мы обратимся к критериям ВОЗ. Сначала каждый у себя может вычислить так называемый индекс массы тела (ИМТ) по следующей формуле:

Индекс массы тела (ИМТ) = масса тела (кг) / (рост (м))^2.

КЛАССИФИКАЦИЯ ОЖИРЕНИЯ ПО СТЕПЕНИ ИЗБЫТКА МАССЫ ТЕЛА (ВОЗ)

Характеристика массы тела	Индекс массы тела	Риск сердечно-сосудистых заболеваний	
		Окружность талии	
		муж <или=102 жен<или= 88	муж>102 жен>88
Дефицит массы тела	менее 18,5 кг/м^2		
Нормальная масса тела	18,5-24,9 кг/м^2		
Избыточная масса тела	25,0 - 29,9 кг/м^2	Увеличенный	Высокий
Ожирение легкой степени	30,0 - 34,9 кг/м^2	Высокий	Очень высокий
Ожирение средней степени	35,0 - 39,9 кг/м^2	Очень высокий	Очень высокий
Ожирение тяжелой степени	40,0 кг/м^2 и выше	Чрезвычайно высокий	Чрезвычайно высокий

В практической деятельности врачу часто нужно определить степень ожирения. Для этого он может воспользоваться таблицей, приведенной выше.

3. ОЖИРЕНИЕ И СОПУТСТВУЮЩИЕ ЗАБОЛЕВАНИЯ.

Ожирение очень тесно связано с такими заболеваниями, как артериальная гипертония, ишемическая болезнь сердца, сахарный диабет 2-го типа, синдром ночного апноэ (временной остановки дыхания).

Интересно, что относительно недавно в исследованиях за рубежом было показано, что само ожирение повышает риск мозгового инсульта независимо от АГ, уровня холестерина в крови и сахарного диабета.

Часто у больных с ожирением отмечаются отеки нижних конечностей, обусловленные венозной недостаточностью.

На таком фоне часто развиваются венозные тромбозы нижних конечностей, которые могут вызвать тромбоэмболию легочной артерии, которая обычно заканчивается внезапной смертью пациента.

Также при ожирении повышается риск развития различных серьезных нарушений ритма сердца, что связано с удлинением интервала QT на электрокардиограмме.

Избыточный вес способствует развитию сердечной недостаточности. Несмотря на недавние успехи в лечении этого состояния - средняя 5-летняя выживаемость таких больных не превышает 50%.

Внезапная смерть во сне у пациентов с синдромом ночного апноэ - нередкое событие.

Мы специально не остановились на теме сахарного диабета 2-го типа подробно, так как считаем, что лечением этого заболевания должен заниматься врач-эндокринолог.

4. ИТАК У ВАС ОЖИРЕНИЕ ВКУПЕ С АРТЕРИАЛЬНОЙ ГИПЕРТОНИЕЙ. ЧТО ДЕЛАТЬ?

Во-первых, не отчаивайтесь. Вы один (одна) из многих пациентов (более 300 млн.) на планете с таким сочетанием заболеваний.

В то же время расслабляться не стоит. Поскольку каждому такому пациенту требуется подбор индивидуальной программы обследования и лечения опытным врачом-кардиологом в координации с врачом-эндокринологом - обращайтесь за консультацией к ним.

Чем на более ранних стадиях заболеваний вы обратитесь за квалифицированной помощью, тем у вас меньше шансов получить одно из весьма грозных осложнений (см. выше).

Таким образом вы можете продлить себе жизнь на многие годы...

Если у вас проблемы с сердцем, сосудами - в медицинских центрах «АЛЬТАМЕД» можно пройти полное обследование, включающее:

- **ЭКГ,**
- **Эхокардиографию,**
- **Суточное измерение артериального давления (АД),**
- **Суточное мониторирование ЭКГ по Холтеру.**

Мы гарантируем индивидуальный подход к каждому пациенту, современную диагностику и лечение артериальной гипертонии, ИБС, стенокардии, сердечной недостаточности и других заболеваний сердечно-сосудистой системы.

Г.ОДИНЦОВО, УЛ. КРЫЛОВА, 23. ТЕЛ: 590-69-40, 505-71-02; УЛ. СОЮЗНАЯ, 32 Б. ТЕЛ. 593-06-18, 593-43-69

САЛОН КРАСОТЫ Виталия

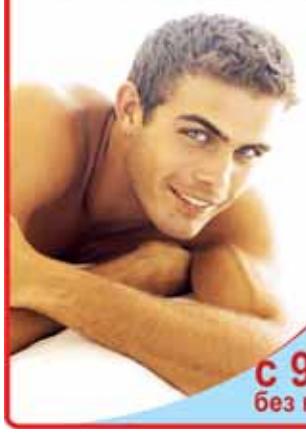

Все виды парикмахерских услуг
Лечение волос (Kadus)
SPA - уход для волос (Kadus)
Маникюр, педикюр
SPA - маникюр
Коррекция бровей
Пирсинг ушей
Вертикальный турбосолярий
Наращивание ресниц, волос
Свадебные и вечерние прически
Наращивание ногтей (гель, акрил)

Можайское шоссе, 87
597-07-87
ул. Свободы, 4
596-56-56
пос. Лесной городок, ул. Фасадная,12
598-82-13

с 9 до 21
без выходных

УЗИ (3D/4D)
Трехмерное УЗИ плода
Экспертное обследование всех органов

В ОЖИДАНИИ РЕБЕНКА

Акушер - гинеколог
Ведение беременности
КТГ, Допплер
Оперативная гинекология
Аборты, в т.ч. медикаментозные
РДВ, Гистероскопия (в т.ч. офисная)
Бесплодие (лапароскопия)
Лечение эрозии лазером
Уролог (спермограмма)
Все анализы (кровь, мазки)
Отоларинголог (удаление лазером аденоид, гланд, полипов, лечение храпа)
Терапевт, ЭКГ
Хирургия (пластическая, реконструктивная)
Лазерная хирургия
Удаление новообразований кожи - папиллом, кондилом, родинок, бородавок, моллюсков, гемангиом, пигментных пятен, сосудистых звёздочек; вросшего ногтя

ЛАЗЕР
САНАТОРНО - КУРОРТНОЕ ЛЕЧЕНИЕ

ул. Мневники, 13,к. 1
(499)191-19-91
191-35-50, 191-17-08
www.fikomed.ru

Проезд от метро: Полежаевская, Молодежная, Крылатское, Филевский парк, Октябрьское поле, Сокол

ООО «Фирма МОСТ»
лицензия № 1757/2002
с 9-00 до 21-00
СТОМАТОЛОГИЯ-ЛЮКС
б-р Любы Новоселовой, д. 18 Тел. 593-43-20
ул. Маршала Жукова, д. 9 Тел. 596-23-83

Все виды стоматологических услуг
Бесплатная консультация
Компьютерная диагностика
Семейная форма обслуживания
Умеренные цены

Позволь себе лучшее!

ПО ВОПРОСАМ РАЗМЕЩЕНИЯ РЕКЛАМЫ ЗВОНИТЕ
591-63-17

Дента Прайм
стоматологическая клиника
Лицензия № 50-01-000772

- Консультация и компьютерная диагностика (бесплатно)
- Протезирование
- Хирургия
- Терапия
- Пародонтология
- Ортодонтия (брекет/исправление прикуса)
- Имплантация

Прием ведут кандидаты медицинских наук, врачи высшей категории.

Гарантия на все виды работ.
Гибкая система скидок.

Клиника оснащена оборудованием фирмы «SIRONA» производства Германии.

Ветеранам ВОВ - скидка 20%
семейная скидка - 10-15%, корпоративная программа

тел. (495) 510-14-30, 517-16-88
г. Одинцово, Можайское шоссе, д. 55
«Медицинский центр», www.dentaprime.ru

СТОМАТОЛОГИЧЕСКИЙ КОМПЛЕКС

I категории
"Дента"
Нам 11 лет!

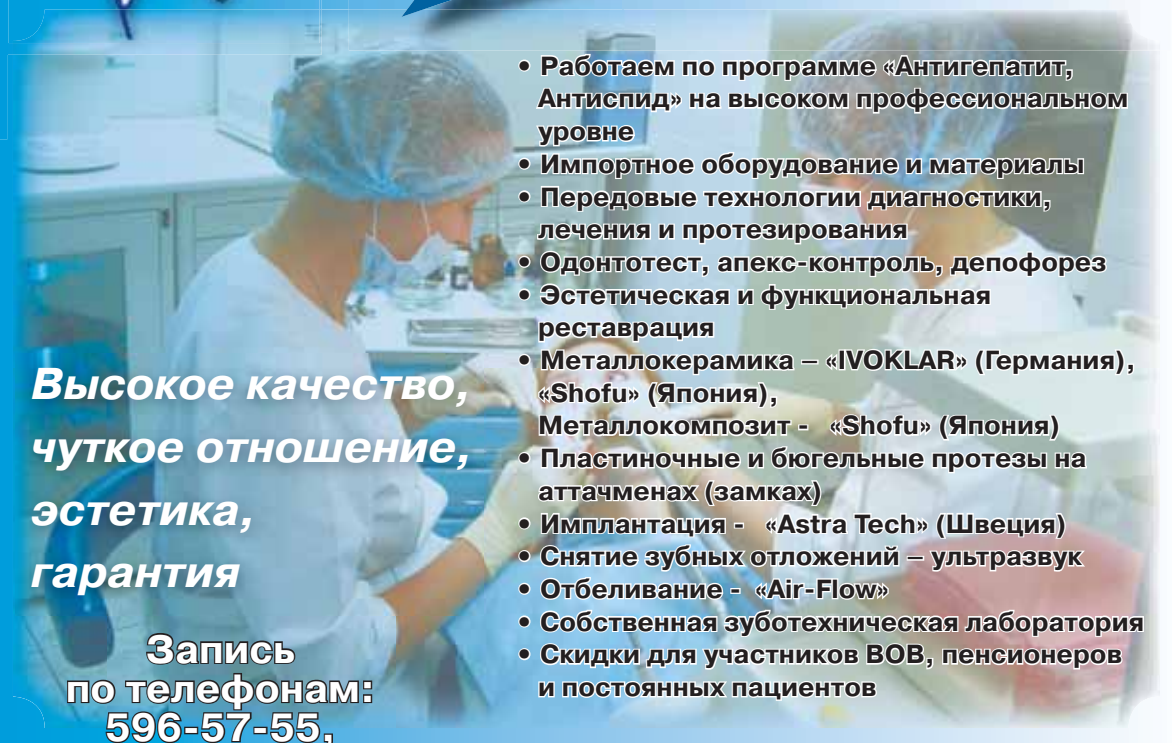

Высокое качество,
чуткое отношение,
эстетика,
гарантия

- Работаем по программе «Антигепатит, Антиспид» на высоком профессиональном уровне
- Импортное оборудование и материалы
- Передовые технологии диагностики, лечения и протезирования
- Одонтотест, апекс-контроль, депофорез
- Эстетическая и функциональная реставрация
- Металлокерамика – «IVOKLAR» (Германия), «Shofu» (Япония), Металлокомпозит - «Shofu» (Япония)
- Пластиночные и бюгельные протезы на аттачменах (замках)
- Имплантация - «Astra Tech» (Швеция)
- Снятие зубных отложений – ультразвук
- Отбеливание - «Air-Flow»
- Собственная зуботехническая лаборатория
- Скидки для участников ВОВ, пенсионеров и постоянных пациентов

Запись по телефонам:
596-57-55,
596-55-79,
596-01-10.

г. Одинцово,
б-р Любы Новоселовой, д. 1

МНОГОПРОФИЛЬНЫЙ МЕДИЦИНСКИЙ ЦЕНТР "АЛЬТАМЕД+"
АМБУЛАТОРНО-ПОЛИКЛИНИЧЕСКИЕ УСЛУГИ ДЛЯ ДЕТЕЙ И ВЗРОСЛЫХ

ДИАГНОСТИЧЕСКИЕ ИССЛЕДОВАНИЯ:

- Эхокардиография (УЗИ сердца), ЭКГ, суточное (холтеровское) мониторирование ЭКГ и АД (артериального давления)
- УЗИ - брюшная полость, щитовидка, молочные железы, УЗИ в гинекологии, акушерстве (УЗИ плода с записью на CD), урологии, педиатрия, в том числе нейросонография
- Допплерография (УЗИ) сосудов головы и шеи, артерий и вен верхних и нижних конечностей, цветное дуплексное ангиосканирование
- УЗИ суставов, позвоночника, тазобедренных суставов в т.ч. у новорождённых
- Диагностика на аппарате "Оберон"
- Дозонологическая (доклиническая) диагностика на аппарате "Руно"
- Электроэнцефалография
- Эндоскопия (гастроскопия, колоноскопия)
- Исследование по живой капле крови

ВСЕ ВИДЫ АНАЛИЗОВ

ЛЕЧЕБНЫЕ УСЛУГИ:

- Косметология терапевтическая
- Уникальная методика "транскраниальной электротерапии с обратной связью", позволяющая восстанавливать работу нервной системы, активизировать восстановительные процессы в организме, снимать головные боли, а также умственные и физические перенапряжения
- Мануальная терапия
- Гирудотерапия (лечение пиявками)
- Массаж, мягкая мануальная терапия - эффективное лечение болей в спине (стоун-терапия)
- Иглорефлексотерапия
- Озонотерапия
- Лазер, ультразвук, фонофорез, микротоки
- Спирография (исследование функций внешнего дыхания)

143006, Московская область, г. Одинцово,
ул. Союзная, дом 32 "Б" тел.593-06-18, 593-43-69 и ул. Крылова, 23
тел. 590-69-40, 505-71-02 E-mail: altamedplus@mail.ru
АПТЕКА телефон: 593-57-91

Ежедневно с 9.00 до 21.00
Воскресенье с 10.00 до 18.00

Все виды стоматологических услуг:

- Консультация (бесплатно), компьютерная диагностика, протезирование, хирургия, терапия, пародонтология, ортодонтия (брекет, исправление прикуса, рентген панорамный).

КОНСУЛЬТАЦИИ И ЛЕЧЕНИЕ У СПЕЦИАЛИСТОВ:

аллерголога-иммунолога, гастроэнтеролога, гематолога, гинеколога, гомеопата, дерматовенеролога, диетолога, кардиолога, колопроктолога, косметолога, логопеда, маммолога, невролога, нейрохирурга, онколога, отоларинголога, офтальмолога, педиатра, психиатра, нарколога, психотерапевта, пульмонолога, ревматолога, флеболога, терапевта, травматолога-ортопеда, уролога, физиотерапевта, хирурга, эндокринолога, подросткового врача педиатра, справки в бассейн, в ГАИ и др. Профилактические и периодические медицинские осмотры .

Кабинет лечения боли и доктор *Мусатов Сергей Анатольевич* ждут Вас.

УДАРНО-ВОЛНОВАЯ ТЕРАПИЯ (NEW!!!)

- SWISS DOLORCLAST-новое эффективное средство для лечения заболеваний опорно-двигательного аппарата. Аппарат при помощи кавитационной волны разрыхляет и разрушает болезненные костные выросты ("шипы"), стойко устраняет болевой синдром, улучшает местное кровообращение, рассасывает фрагменты разрушенных "шипов".

Показания к ударно-волновой терапии Swiss DolorClast:
- Боль в области плечевого сустава, боль в области локтевого сустава;
- Боль при остеохондрозе и грыжах дисков, боль в области позвоночника;
- Боль в тазобедренных суставах, боль в коленных суставах;
- Боль в области голеностопного сустава и стопе, боль в пятке (пяточная "Шпора");
- Боль при артрозах, артритах мелких суставов.

КОНСУЛЬТАЦИЯ БЕСПЛАТНО

заслуженный врач России *Даниль Касимович ХАЙРУЛЛИН*

СТАРОСЛАВЯНСКИЙ МАССАЖ ВНУТРЕННИХ ОРГАНОВ

- Уникальный старославянский массаж внутренних органов через переднюю стенку живота (мануальная терапия органов брюшной полости) позволяет эффективно устранять венозные и лимфатические застои, спазмы, опущение внутренних органов относительно друг друга, которые являются наиболее частой причиной патологических состояний организма. В результате восстанавливаются функции отдельных органов, нормализуются обменные процессы в организме, происходит оздоровление организма, улучшение качества и увеличение продолжительности жизни.

Заболевания, которые успешно лечатся при помощи Старославянского массажа внутренних органов живота:
- сердечно-сосудистые заболевания, гипертоническая болезнь
- сосудистые заболевания центральной и периферической нервной системы
- заболевания органов дыхания, в том числе бронхиальная астма
- заболевания желудочно-кишечного тракта
- заболевания мочеполовой системы, в том числе недержание мочи у взрослых
- синдром хронической усталости
- устранение опущения внутренних органов брюшной полости

КОНСУЛЬТАЦИЯ БЕСПЛАТНО

стоматологическая клиника

МегаДент

ПРЕСТИЖ

• протезирование •
• лечение •
(гарантия - 2 года)
• имплантация •
• металлокерамика •
• хирургическая стоматология •
• взрослая и детская ортодонтия (брекет) •
• лазерная стоматология в полном объеме • лазерное отбеливание•

стоматологическая клиника

МегаДент

740-62-54
509-06-38
509-06-39

г. Одинцово,
ул. М. Неделина, 15

с 9.00 до 21.00
БЕЗ ВЫХОДНЫХ

590-85-85
590-86-66
591-66-74

г. Одинцово,
Можайское ш., 88а

№31 (214), август 2007 года
Одинцовская НЕДЕЛЯ
ЕЖЕНЕДЕЛЬНАЯ ГАЗЕТА ОДИНЦОВСКОГО РАЙОНА

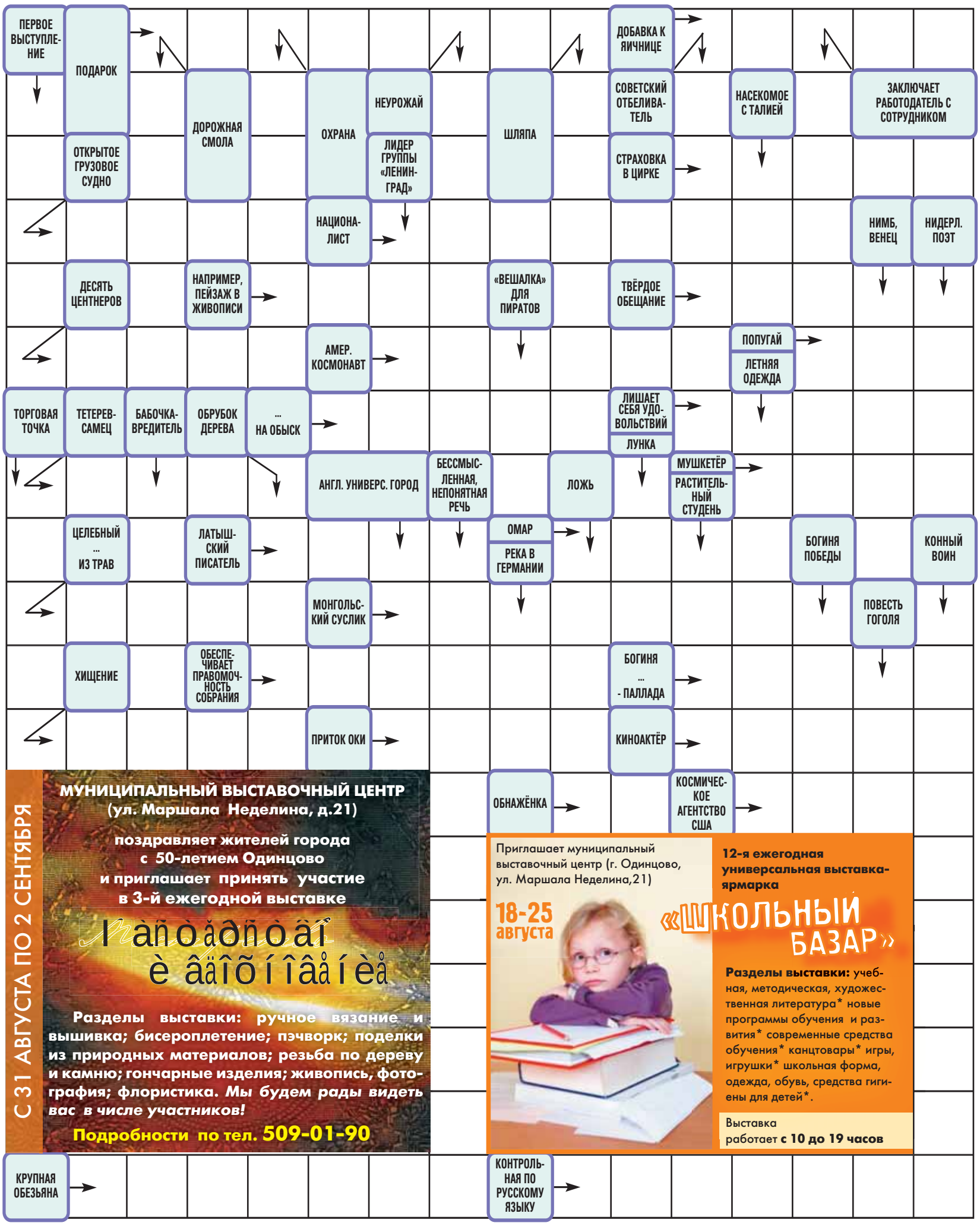

Стиральные машины под раковину.
Раковины для стиральных машин.
Чехлы для стиральных машин.
591-87-83
8-926-115-87-06
г. Одинцово, Привокзальная площадь
(справа от магазина "Андромеда", вход со стороны кафе)

Одинцовская НЕДЕЛЯ
ЕЖЕНЕДЕЛЬНАЯ ГАЗЕТА ОДИНЦОВСКОГО РАЙОНА

Главный редактор **Нина ДЬЯЧКОВА**
Директор по рекламе **Елена ПАТРИНА**
Верстальщик **Мария МАРКОВА**
Креативный редактор **Талия КИМ**
Корректор **Юлия САЙФУТДИНОВА**
Начальник ОТО **Елена СЕТКО**

Учредитель: Администрация Одинцовского муниципального района Московской области
Газета зарегистрирована в Управлении Федеральной службы по надзору за соблюдением законодательства в сфере массовых коммуникаций и охране культурного наследия по ЦФО.
Свидетельство ПИ №ФС1-51270

Адрес редакции:
143000 Московская обл.,
г. Одинцово, Бульв. Крылова, 3.
Тел.: 508-8698, факс: 591-6317

Рекламный отдел: 591-6317
Тираж: 50 000 экз.

e-mail: vvp@trc-odintsovo.ru
Отпечатано в ООО

«Типография Михайлова»:
214020, г. Смоленск,
ул. Шевченко, 86.
Заказ №
Подписано в печать: 08.08.07
день выхода - пятница

Точка зрения редакции не всегда совпадает с мнением авторов.

Ответственность за достоверность рекламной информации несут рекламодатели.

С 31 АВГУСТА ПО 2 СЕНТЯБРЯ

МУНИЦИПАЛЬНЫЙ ВЫСТАВОЧНЫЙ ЦЕНТР
(ул. Маршала Неделина, д.21)
поздравляет жителей города
с 50-летием Одинцово
и приглашает принять участие
в 3-й ежегодной выставке
Мастерица на все руки

Разделы выставки: ручное вязание и вышивка; бисероплетение; пэчворк; поделки из природных материалов; резьба по дереву и камню; гончарные изделия; живопись, фотография; флористика. *Мы будем рады видеть вас в числе участников!*

Подробности по тел. 509-01-90

Приглашает муниципальный выставочный центр (г. Одинцово, ул. Маршала Неделина,21)
18-25 августа
12-я ежегодная универсальная выставка-ярмарка
«ШКОЛЬНЫЙ БАЗАР»
Разделы выставки: учебная, методическая, художественная литература* новые программы обучения и развития* современные средства обучения* канцтовары* игры, игрушки* школьная форма, одежда, обувь, средства гигиены для детей*.
Выставка работает **с 10 до 19 часов**

Лиц. Федер. службы по надзору в сфере образ. и науки № 4519 от 30.03.2005. Гос. аккред. № 2027 от 20.07.2005. Британская аттестация № 01332. Европейское признание диплома
НОУ СОВРЕМЕННАЯ ГУМАНИТАРНАЯ АКАДЕМИЯ
ПРОИЗВОДИТ НАБОР НА ЗАОЧНУЮ ФОРМУ ОБУЧЕНИЯ
ПО НАПРАВЛЕНИЯМ:
• МЕНЕДЖМЕНТ
• ИНФОРМАТИКА И ВЫЧИСЛИТЕЛЬНАЯ ТЕХНИКА
• ЭКОНОМИКА
• ЮРИСПРУДЕНЦИЯ
• ПСИХОЛОГИЯ
• ФИЛОЛОГИЯ
• ЖУРНАЛИСТИКА
• МЕТРОЛОГИЯ, СТАНДАРТИЗАЦИЯ И СЕРТИФИКАЦИЯ
Со сроком обучения ОТ 3,5 ДО 5 ЛЕТ
ПО СПЕЦИАЛЬНОСТЯМ:
• МЕХАНИЗАЦИЯ СЕЛЬСКОГО ХОЗЯЙСТВА
• ТЕХНОЛОГИЯ ОБСЛУЖИВАНИЯ И РЕМОНТА МАШИН В АГРОПРОМЫШЛЕННОМ КОМПЛЕКСЕ
• ЭНЕРГООБЕСПЕЧЕНИЕ ПРОМЫШЛЕННЫХ ПРЕДПРИЯТИЙ
• ПРОМЫШЛЕННОЕ И ГРАЖДАНСКОЕ СТРОИТЕЛЬСТВО
• АВТОМОБИЛИ И АВТОМОБИЛЬНОЕ ХОЗЯЙСТВО
6 ЛЕТ присвоение квалификации инженер
НА МАГИСТЕРСКИЕ ПРОГРАММЫ:
• ПСИХОЛОГИЯ РАЗВИТИЯ
• СОЦИОЛОГИЯ ПОЛИТИКИ И МЕЖДУНАРОДНЫХ ОТНОШЕНИЙ
• СОЦИОЛОГИЯ УПРАВЛЕНИЯ
• СОЦИОЛОГИЯ КУЛЬТУРЫ
• ДОШКОЛЬНОЕ ОБРАЗОВАНИЕ
2,5 ГОДА и не менее 1 года на экстернате
ИНДИВИДУАЛЬНЫЙ ГРАФИК ОБУЧЕНИЯ - ЗАНЯТИЯ В УДОБНЫЙ ДЛЯ ВАС ДЕНЬ И ЧАС !
ДИПЛОМ ГОСУДАРСТВЕННОГО ОБРАЗЦА.
ВОЗМОЖНОСТЬ ПОЛУЧЕНИЯ ДИПЛОМА ВУЗов - ПАРТНЁРОВ СГА
(МПГУ - Московского педагогического государственного университета и ТГТУ – Тамбовского Государственного Технического университета)
Ждем всех желающих по адресу: г. Одинцово, ул. Можайское шоссе дом 13. Тел. для справок 590-72-42.