Одинцовская НЕДЕЛЯ

ЕЖЕНЕДЕЛЬНАЯ ГАЗЕТА ОДИНЦОВСКОГО РАЙОНА

Тел\факс: 591-63-17. e-mail: vvp@trc-odintsovo.ru

№ 9(141), март 2006

НОВОЕ ОДИНЦОВСКОЕ ТАКСИ

599-73-33
599-73-43
599-73-73
моб. 747-63-33
e-mail: taxi-new@mail.ru
Быстро
Удобно
Надежно

АВТОТЕХЦЕНТР "ПОКРОВСКОЕ"
- Диагностика и ремонт
- Сложный кузовной ремонт
- Малярные работы для самых требовательных клиентов
- Шиномонтаж. Сход-развал
- Эвакуатор круглосуточно

(495) 992-00-00, 514-87-64, 592-93-01

СТОМАТОЛОГИЧЕСКАЯ КЛИНИКА
«ГОЛИЦЫНО»

открой улыбку миру!

г. Голицыно, ул. Советская, д. 59
739-94-43, 594-00-23,
8(916)946-73-05

стоматологическая клиника
МегаДент
ПРЕСТИЖ
740-62-54 509-06-38 509-06-39
Одинцово, ул. М. Неделина, 15

БЕЗ ВЫХОДНЫХ
с 9.00 до 21.00

протезирование
лечение от 600 руб.
(гарантия - 2 года)
имплантация от 700 у.е.
металлокерамика - от 85 у.е.
хирургическая стоматология
взрослая и детская ортодонтия

МЫ - САМАЯ ТИРАЖНАЯ РАЙОННАЯ ГАЗЕТА МОСКОВСКОЙ ОБЛАСТИ

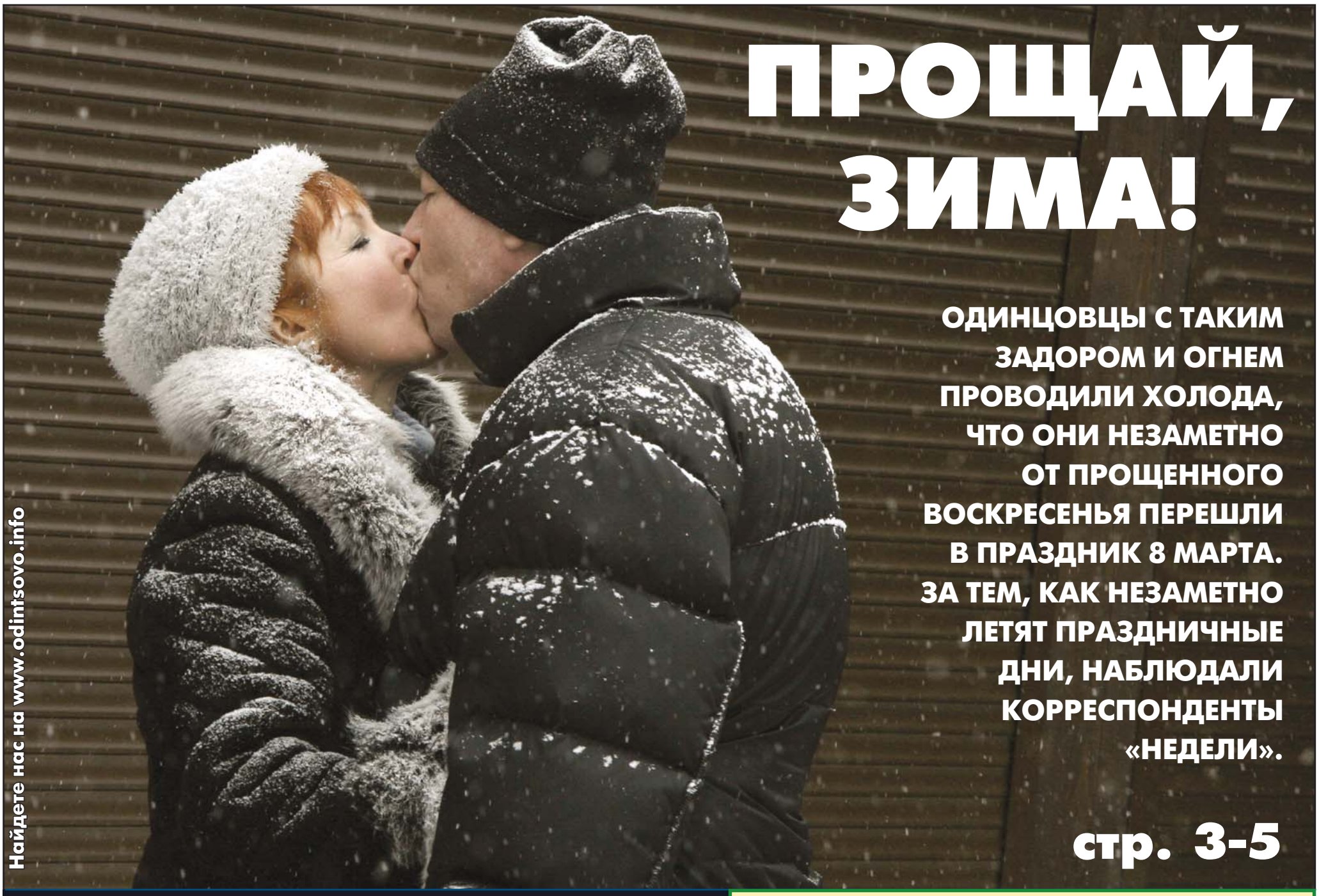

ПРОЩАЙ, ЗИМА!

ОДИНЦОВЦЫ С ТАКИМ ЗАДОРОМ И ОГНЕМ ПРОВОДИЛИ ХОЛОДА, ЧТО ОНИ НЕЗАМЕТНО ОТ ПРОЩЕННОГО ВОСКРЕСЕНЬЯ ПЕРЕШЛИ В ПРАЗДНИК 8 МАРТА. ЗА ТЕМ, КАК НЕЗАМЕТНО ЛЕТЯТ ПРАЗДНИЧНЫЕ ДНИ, НАБЛЮДАЛИ КОРРЕСПОНДЕНТЫ «НЕДЕЛИ».

стр. 3-5

Найдете нас на www.odintsovo.info

КОНСТРУКЦИИ ЛЮБОЙ СЛОЖНОСТИ из АЛЮМИНИЯ и ПВХ

ОКНА ОТ ПРОИЗВОДИТЕЛЯ

Группа компаний Оконные ТЕХНОЛОГИИ

724-38-87

Наши выставки и офисы продаж:

тел.: 225-36-41 • ОДИНЦОВО, Деловой Центр, ул. Садовая, дом 3, 2-й этаж, Офис 214
тел.: 589-72-54 • ЗВЕНИГОРОД, ул. Московская, дом 23
тел.: 504-39-33 • КРАСНОЗНАМЕНСК, <<Подснежник>> ул. Краснознамённая, дом 12, Офис 204
тел.: 508-29-41 • НАРО-ФОМИНСК, ул. Автодорожная, дом 7
тел.: 970-13-47 • СЕЛЯТИНО, УПТК Треста Гидромонтаж
8 909 623-29-28 • ВЛАСИХА, Торговый Центр, ул. М.Жукова, дом 2, 2-й этаж, Офис 18

10% СКИДКА - ЯНВАРЬ, ФЕВРАЛЬ, МАРТ

НАШИ ЦЕНЫ - ЛУЧШИЕ, НО СЕЙЧАС ОНИ СТАЛИ ЕЩЁ ПРИВЛЕКАТЕЛЬНЕЕ!

Дом отдыха «Покровское»

В Доме отдыха «Покровское» есть все необходимое для активного отдыха:

- зал для игры в бильярд и настольный теннис
- теннисный корт
- волейбольная площадка
- тренажерный зал
- бассейн, сауны, русская баня
- квадрациклы
- пейнтбол
- каток

Дом отдыха «Покровское» - это:

- 33 гектара благоустроенной территории
- смешанный лес с вековыми деревьями
- озеро с кристально чистой родниковой водой
- три ресторана, таверна, кафе и бары
- боулинг

Для детей - детская комната и площадки для игр, няни и аниматоры

Дом отдыха «Покровское» располагает своим зоопарком и конноспортивной базой.

Для автомобилистов - бесплатные охраняемые автостоянки, автотехцентр «Покровское».

143066, Московская область, Одинцовский район, с. Покровское
e.mail: pokrovskoe@ru.ru
www.pokrovskoe.ru

Тел. (495) 592-93-22, 728-71-18.
Круглосуточно 775-67-87.
Для корпоративных клиентов 728-58-48.

№9(141), март 2006 года ОДИНЦОВСКАЯ НЕДЕЛЯ
ЕЖЕНЕДЕЛЬНАЯ ГАЗЕТА ОДИНЦОВСКОГО РАЙОНА

ЛИЧНЫЙ ПРИМЕР

ДЕПУТАТЫ ПРОДВИГАЮТ ДВОРОВЫЙ СПОРТ

Одинцово и Барвиха задают тон в хоккейных коробках

Спортивный клуб «Олимп» и Комитет по делам культуры, молодежи и спорту в честь Дня защитника Отечества устроили одинцовским и барвихинским ребятам праздник. В рамках программы «Преображение» молодые спортсмены соревновались за звание лучших в хоккее с шайбой и мини-футболе на снегу.

В прошедшие выходные на хоккейном поле восьмого микрорайона встретились дворовые команды сельского поселения Барвихинское и города Одинцово. Лидеры сборной восьмого микрорайона Саша Нефедов и Матвей Катков задавали тон в одинцовской команде. В результате чего со счетом 14:9 в пользу Одинцова закончился хоккейный матч среди юниоров.

Параллельно шли соревнования по мини-футболу. На поле встретились дворовые команды восьмого микрорайона и ребята из спортклуба «ОЛИМП». Со счетом 8:2 «ОЛИМП» обыграл соперников.

В это же время в сельском поселении Барвихинское состоялся хоккейный турнир между командами Барвихи и Усово-Тупика. В составе команды хозяев лучшим себя показал Константин Гавриков (к слову, депутат сельского поселения Барвихинское). Со счетом 6:2 ребята разгромили противников из Усово-Тупика.

Максим Ганин, председатель спортклуба «ОЛИМП», рассказал корреспонденту «ОДИНЦОВСКОЙ НЕДЕЛИ» о дальнейшем продвижении дворового спорта «В ближайшее время мы планируем устроить соревнования по хоккею с шайбой с командой Барвихи, где на льду в качестве противников смогут встретиться два депутата - я, Максим Ганин, города Одинцово и Константин Гавриков, сельского поселения Барвихинское». «Вот там-то мы и сыграем по-взрослому, - добавил председатель спортклуба «ОЛИМП», - и посмотрим, чья возьмет!»

Инна ГРИБКОВА

МИЛИЦИЯ ЗАДЕРЖАЛА ТЕЛЕФОННОГО ТЕРРОРИСТА

20-летний одинцовец сообщил о минировании торгового центра «Дубрава» и этим парализовал движение на Можайском шоссе. «Я хотел посмотреть, как работает милиция, меня это восхищает», - пояснил задержанный.

4 марта около 13.00 на пульт дежурного 1ГОМ поступил анонимный сигнал о минировании ТЦ «Дубрава». В срочном порядке к месту «заявленного» неизвестным абонентом происшествия были стянуты силы экстренных служб города; подъезды к магазину были оперативно перекрыты. Однако при проверке территории специалистами-кинологами было установлено отсутствие здесь каких-либо подозрительных предметов, после чего тревога была официально объявлена ложной.

Однако спустя пару часов телефон дежурного вновь «потревожил» голос того же анонимного «минера»: на сей раз, по утверждению звонящего, взрывное устройство якобы было заложено в доме №36 по Можайскому шоссе...

Оперативность «вездесущих» сотрудников правопорядка по-настоящему шокировала «телефонного бомбиста», когда те ухватили его «под белы рученьки» прямо у дверей его квартиры. В руках задержанный держал тот самый мобильник, с которого он «отсылал предупреждения» об угрозе. Оцепеневший шутник, которым оказался 20-летний житель дома №32 по Можайскому шоссе, в момент задержания только и успел пролепетать: «А как это вам удалось меня найти, ведь телефон же зарегистрирован не на меня?!!». Не стали милиционеры раскрывать секреты своей оперативной деятельности «террористу». А когда юноше настал черед давать объяснения идиотских поступков, он не нашел своим действиям лучшего аргумента, чем такой: оказывается, сначала он хотел проверить оперативность реагирования милиции (в общем, что-то вроде «боевых учений» милиционерам учинить). А когда убедился, что те работают исправно, был... «просто восхищен профессионализмом сотрудников экстренных служб!» Парню, судя по всему, так понравилась их работа, что он ... «захотел полюбоваться ею еще раз».

Теперь любоваться работой сотрудников правопорядка «мобильному террористу» придется много, правда, в других условиях: за телефонный терроризм УК РФ предусматривает ответственность в виде лишения свободы сроком до 3 лет.

Елена МОРОЗ

CityFitness
СЕТЬ СПОРТИВНЫХ КЛУБОВ
СПЕЦИАЛЬНЫЕ ЦЕНЫ ДО ОТКРЫТИЯ
• групповые и танцевальные уроки
• бассейн, аквааэробика
• тренажерный зал
• массаж, солярий
• детский фитнес
• салон красоты
• фитнес–бар
звоните сейчас
775 82 93
www.cityfit.ru
г. Одинцово, ул. Молодежная, 48
(заезд с Красногорского ш.)

РАЙСОВЕТ

Определена НОВАЯ ЦЕНА ОДИНЦОВСКОЙ ЗЕМЛИ

2 марта депутаты Одинцовского районного совета обсуждали принципиально важные вопросы. 27 февраля была опубликована кадастровая оценка земель Одинцовского района. После ее подробного изучения была подсчитана сумма земельного налога, которая поступит в бюджет района.

Для бюджета - новость хорошая, для налогоплательщиков - не очень. Понятно, что граждане с Рублевки этого повышения и не заметят, а вот обычные жители Одинцовского района могут пострадать. Поэтому было принято решение о предоставлении льгот отдельным группам населения. Так, например, льготы получат лица, постоянно проживающие на территории Одинцовского района, правда, распространяться они будут только на один земельный участок. Также льготы будут предоставлены многодетным семьям, 100%-ную льготу получат одинокие пенсионеры и пенсионеры, не имеющие детей, на 50% освобождаются от уплаты земельного налога работники сельского хозяйства и работники бюджетной сферы. Это далеко не весь список льготников, полностью или частично освобожденных решением Совета депутатов Одинцовского муниципального района от уплаты земельного налога, размеры которого были установлены в ноябре прошлого года. Тогда принятие льгот не было возможным, потому как на тот момент отсутствовала кадастровая оценка земель, пояснила присутствующим докладчик, начальник финансово-казначейского управления, заместитель руководителя администрации Любовь Тишкина. После долгих дебатов дополнения и изменения в решение Совета депутатов Одинцовского муниципального района №3/3 от 18.11.2005 г. «Об установлении земельного налога на территории Одинцовского района» были приняты за основу лишь с небольшими поправками. Теперь за 1 квадратный метр земли, занятой под гараж, вместо 1 рубля 27 копеек придется платить порядка 30 рублей в год (!). И если размер среднестатистического гаража около 20-30 метров квадратных, то в расчете на год его владелец должен заплатить в бюджет около 1 тысячи рублей. Остальная сумма, как пояснила Любовь Евгеньевна, индивидуально формируется гаражно-строительным кооперативом (оплата работы охраны, дворников и т.п.).

Вопросом, уже долгое время вызывающим множество споров, и о котором уже писала «НЕДЕЛЯ», стало внесение изменений в Положение о порядке сдачи в аренду имущества муниципальной собственности. Ситуация сложилась напряженная. Суть проблемы в том, что по одну сторону стоит администрация, которая должна увеличить сбор налогов в местный бюджет, а по другую - предприниматели, которым это увеличение в 2,5, а то и в 7 раз становится непосильным бременем. На 2006 год у администрации Одинцовского района достаточно агрессивные параметры, в бюджет должно поступить почти 3 миллиарда рублей. Но у многих предпринимателей, ведущих деятельность в Одинцовском районе, нет никакой возможности платить за аренду такие суммы. Эта проблема в последнее время не сходит с повестки дня у представителей малого и среднего бизнеса и является головной болью администрации. Компромисс до сих пор не найден, поэтому вопросов к докладчику, председателю Комитета по управлению муниципальным имуществом Виталию Волошину, предостаточно. Здесь переплетаются интересы многих слоев населения, есть заинтересованные и «пострадавшие». Но сколько бы ни спорили народные избранники, к общему мнению прийти все же не удалось. Итогом стало создание депутатской комиссии, которая в течение 10 рабочих дней должна представить депутатам результаты проведенной экспертизы и предложить варианты решения этой проблемы. А изменения, которые незначительно разграничивали список должников, депутаты тоже отклонили.

В одном из последующих вопросов народные избранники согласовали зарезервированную в городе территорию, дабы в дальнейшем избежать ее продажи. Исходя из доклада начальника Управления архитектуры и градостроительства администрации района Валентина Ганкина, отныне эти земли можно будет сдать только в аренду без права собственности. Одобрен был и проект черты населенных пунктов Одинцовского района (города Одинцово, села Немчиновка, села Ромашково и села Юдино).

Нина ДЬЯЧКОВА

Корреспонденты «НЕДЕЛИ» с 27 февраля по 5 марта вместе с большинством соотечественников провожали зиму и праздновали Широкую Масленицу. Вот как это происходило.

Суббота. «Золовкины посиделки». В этот день невестка принимала всю родню мужа и устраивала праздничный обед. В этот день гулянья прошли в Голицыно на территории школы №2. И хотя корреспондент газеты не «родня мужу», приняли его очень гостеприимно: и блинами накормили, и чаем напоили. Если серьезно, в городе, несмотря на большое количество участников, праздник получился очень домашний и теплый. Может быть, оттого что в этот день была чудесная солнечная погода, которая рождала ощущение скорого прихода весны. А может быть, оттого что за одним прилавком блинами торговали школьники, а за другим - директор голицынской школы № 1 Татьяна Одинцова угощала блинами, да непростыми, а с селедкой. Признаюсь, что до этого дня даже не знал, что бывают блины с селедкой. А может быть, и потому праздник удался, что можно было попеть, поплясать, поиграть, да и просто скатиться с горки. Не обошлось и без призов, которые вручал юным спортсменам глава города Андрей Шевченко.

Воскресенье. «Прощеное воскресенье». Последний день Масленицы. Люди освобождаются от старых обид, прощаются с зимой, встречают весну и пост. Именно на этот день приходятся наиболее массовые гуляния.

Захарово. В воскресенье у погоды резко поменялось настроение. Пасмурно и ветрено. Снег сыплет, не прекращаясь ни на минуту. Ехал на праздник далеко с непраздничным настроением: какой нормальный человек выйдет на улицу в такую погоду. Уже подъезжая к Захарову, обнаружил на трассе большое количество припаркованных машин, а на пушкинской поляне движением управляют сотрудники ГАИ. Будем считать, что с диагнозом я ошибся. Правда, как позже признался директор захаровского дома культуры Владимир Виницкий, с утра настроение было не очень: кругом белым-бело и никакого просвета. Начали оформлять сцену, повесили огромное полотно с изображением солнца, сразу стало как-то и теплее, и веселее. Забегая вперед, скажу: праздник получился на славу. На поляне собралось не менее полутора тысяч человек. Концерт, несмотря на погоду, получился динамичным и зажигательным. Не удержусь, чтобы не сделать комплимент все тому же Виницкому: профессионал - в любую погоду профессионал. Брожу по поляне, слышу, как люди друг у друга просят прощения. Одиноко стоит и.о. председателя комитета по делам, молодежи, культуре и спорту Александр Громов: может быть, думает о том, у кого попросить прощения или когда, наконец, избавится от приставки «и.о.».

Наконец, наступает кульминация праздника - сжигание чучела. Сразу образуется хоровод, причем несколько рядов. В огне горят все неприятности, и начинаешь думать о будущем. Скоро придет светлое Воскресение, и мы будем жить с предчувствием прихода лета.

Георгий ЯНС

(Продолжение читайте на стр. 4-5)

ВОДКОЙ МАСЛЕНИЦУ НЕ ИСПОРТИШЬ

№9(141), март 2006 года Одинцовская НЕДЕЛЯ еженедельная газета одинцовского района

От жизни нужно получать удовольствие. Кто-то получит его от тихого ужина вдвоем, а кто-то от шумного веселья. Любители последнего торопились на Широкую Масленицу, которая повсеместно отмечалась в минувшее воскресенье в Одинцове, его окрестностях и везде, где есть настоящий русский дух. Масленица - исконно русский праздник, известный еще с языческих времен, но сейчас он уже не языческий, а народный. Масленица - это гимн солнцу, символом которого выступают круглые и румяные блины. Это радость шумных гуляний и веселых пиров. Это - встреча долгожданной весны.

Не отнять у русского человека любви к народным гуляниям, да и зачем, если так весело. Несмотря на совсем не праздничную погоду (метель разгулялась не на шутку) настроение у одинцовцев, пришедших на праздник в «Дилижанс», поднималось с каждой минутой. От горячительных напитков, скажете? Не без этого, но это далеко не главное. Устал народ от суеты, хочется по-настоящему, по-русски, с блинами, песнями и забавами! Масленица для русской души, что для немца пиво. Одеваемся потеплей и вперед веселиться. В «Дилижансе» гостей встречать умеют: блины со сметанкой, с икорочкой, оладушки с маслицем или шашлык под рюмочку беленькой и в пляс! Поглядим, кто лучше, а там споем и сыграем. Стоять на месте просто нельзя. Во-первых, холодно, а во-вторых, невозможно оставаться безучастным, когда поет и пляшет Народный коллектив русской песни «Россияночка».

Фото Николая ГОШКО и Георгия ЯНСА

Плюс ко всему именно в этот день ровно 19 лет назад и появился на свет этот коллектив под руководством Сергея Ижукина. За эти годы они стали лауреатами международного конкурса «С песней по жизни», получили гран-при телевизионного конкурса «Русские струны», серебряную медаль на II международном форуме «Истоки», а в свой праздник подарили настоящее веселье гостям ресторана «Дилижанс».

Красный нос, пар изо рта, но ноги сами несутся в пляс. Все, и стар и млад, нашли занятие по душе. Кто-то выделывал всевозможные па под традиционное русское «Яблочко», любимые «7.40» и «Лезгинку», кто-то зарабатывал призы в забавных конкурсах, остальные прыгали в сугробы и бросались снежками.

Последний день Масленицы - Прощеное Воскресенье. Все просят друг у друга прощения, освобождаясь от грехов перед Великим постом. А в ответ слышат знакомое: «Бог простит». Уходит Масленица, а вместе с ней и зима. Уходит под звук капели. Весна вступает в свои права и наступает сорокадневный пост. Для тех, кто постится, мясо, молоко и яйца теперь недоступны. Придется придерживаться строгого меню.

Кульминация вечера, как повелось, - сожжение чучела зимы, в рукава которой предусмотрительные гости успели спрятать записки с желаниями. Гори, гори ясно, чтобы не погасло! Прощай, зима сопливая! Приходи, лето красное!

Нина ДЬЯЧКОВА

(Продолжение читайте на стр. 14)

ВАКАНСИИ

ДОМ ОТДЫХА ПОКРОВСКОЕ

В дом отдыха **«ПОКРОВСКОЕ»** Одинцовского р-на требуется **БУХГАЛТЕР**

Знание бухучета, опыт работы более 5 лет. График работы: пн-пт, с 8 до 19. З/п от $600. Резюме по факсу:

928-55-73,
8-910-423-82-50

В МУЭП
«ОДИНЦОВСКАЯ ТЕПЛОСЕТЬ»
требуются на постоянную работу:

- *Слесари по ремонту оборудования котельной*
- *Слесари по ремонту оборудования тепловых сетей*
- *Слесари по обслуживанию тепловых пунктов*
- *Электрогазосварщики*
- *Электромонтеры*
- *Слесари по ремонту и обслуживанию КИП и А*
- *Инженер КИП и А с опытом работы на ПК*
- *Бухгалтер, зам. главного бухгалтера*

Требования: опыт работы обязателен, специальное образование, знание «1С-бухгалтерии». Достойная, стабильная заработная плата.

Справки по тел. (отдел кадров):
593-93-95

МАГАЗИНУ АВТОЗАПЧАСТЕЙ «АВТОТРЕК+»

на постоянную работу требуются
ПРОДАВЦЫ
мужчины, женщины
знание автозапчастей ОБЯЗАТЕЛЬНО

г. Одинцово, Можайское ш., 153-В
596-96-66
591-66-24

ТРАКТИРУ "СЕМЬ ВЕРСТ"
п. Часцы, 10
срочно требуются
ОФИЦИАНТКИ
с опытом работы.
Возможно проживание.
796-83-20

Записаться на собеседование и получить дополнительную информацию вы можете по тел.: **221-66-71, 221-66-72 (с 9 до 17), e-mail: job@stk-retail.ru**
Собеседования в центральном офисе "СТК" по адресу: ул. Подъемная, д. 14, 7 этаж.
Проезд: метро «Площадь Ильича» (из метро единственный выход, 2 раза налево), маршрутка №40А до ост. «Подъемная 14» (5 мин.)

МУНИЦИПАЛЬНОМУ ПРЕДПРИЯТИЮ СРОЧНО ТРЕБУЮТСЯ:

1. **Юрисконсульт**
   Требования: образование высшее, стаж работы более 5 лет, знание трудового, гражданского, процессуального кодексов, ведение договоров и представительство в суде, знание ПК. З/плата - 15000 руб.
2. **Инженер ИГС**
   Требования: высшее специальное образование - водоотведение и водопотребление, знание ПК. Работа в Голицыно. З/плата - 14000 руб.
3. **Мастер производственного процесса - водопотребления и водоотведения**
   Требования: образование высшее специальное - водопотребление и водоотведение. Работа в Кубинке. З/плата - 10500 руб.
4. **Главный специалист по бухгалтерскому учету**
   Требования: образование высшее специальное, знание налогового учета и ведение всех областей бухгалтерии по производственному плану счетов. Уверенные знания 1С-бухгалтерии. Желателен стаж работы в муниципальном предприятии. З/плата - по итогам собеседования от 22000 руб.
5. **Электромонтер**
   Требования: специальное образование. З/плата - 9000 руб.
6. **Слесарь-ремонтник**
   З/плата - 9000 руб.
7. **Токарь**
   З/плата - 7000 руб.
8. **Слесарь аварийно-восстановительных работ**
   З/плата - 10000 руб.

Возможна коррекция з/платы по результатам собеседования и испытательного срока.
Обращаться в отдел кадров по тел.: 596-15-98
Резюме по факсу: 593-23-01 для отдела кадров
E-mail: luli-2005@yandex.ru

---

1 полк милиции УВО при ГУВД г. Москвы

приглашает на работу мужчин, отслуживших в ВС, и женщин до 35 лет, имеющих образование не ниже среднего, на должности

МИЛИЦИОНЕРОВ
и
МИЛИЦИОНЕРОВ-ВОДИТЕЛЕЙ

График работы - сутки/трое. З/п от 9 тыс. руб. Имеется возможность доп. заработка: сутки - 1200 руб.

8-499-727-33-64
8-499-727-32-85

МЕБЕЛЬНОМУ ПРЕДПРИЯТИЮ
срочно требуется
маляр по дереву
8-903-185-86-68

Строительной организации ТРЕБУЕТСЯ:

1. **СЕКРЕТАРЬ** - знание ПК, интернет, желательно AutoCad, з/п от 12000 руб.;
2. **ВОДИТЕЛЬ** на а/м Газель (грузопассажирский фургон), гражданство РФ, возможно предоставление общежития, з/п от 15000 руб.

593-85-90
8-916-640-11-12

Предприятию АОА «Стромремонталадка» требуются на работу:

1. **Инженер-конструктор, инженер-технолог** - в/о, опыт работы, знание AVTOCAD (проектирование СПК из алюминия и ПВХ), з/п от 15000 руб.
2. **Системный администратор** - муж., в/о, ср.-спец., образование (локальная сеть порядка 40 машин, 2 сервера), опыт работы, з/п от 15000 руб.
3. **Инженер по подготовке производства** - в/о экономическое, опыт работы, з/п от 13000 руб.
4. **Зам. начальника ППО** - муж., в/о экономическое, опыт работы, з/п от 18000 руб.
5. **Инспектор о/к** - жен., опыт работы, знание 1С-кадры, з/п от 10000 руб.
6. **Механик транспортного цеха** - муж., прожив.г. Одинцово, опыт работы, з/пл. от 15000 руб.
7. **Сборщик окон ПВХ** - муж., з/пл. от 12000 руб.
8. **Машинист экструдера** - муж., з/п от 11000 руб.
9. **Оператор установки самоклеющ. пленки** - муж., з/пл.от 11000 руб.
10. **Оператор получения ПВХ композиций** - муж., з/пл. от 11000 руб.
11. **Электрослесарь по ремонту и обслуживанию ГПМ** - з/пл. от 15000 руб.
12. **Слесарь по ремонту и обслуживанию ГПМ** - з/пл. от 14000 руб.
13. **Слесарь-инструментальщик** - 5,6 разр., з/пл. от 15000 руб.

593-22-22, 593-42-44

Российско-немецкая компания, расположенная вблизи Голицыно, приглашает на работу:

- менеджера по продаже техники со знанием сельского хозяйства, ПК;
- менеджера отдела запасных частей;
- инженера со знанием с/х, английского языка, уверенный пользователь ПК;
- экономиста со знанием английского языка, уверенный пользователь ПК;
- секретаря со знанием английского или немецкого языка (английский предпочтительнее), ПК;
- переводчика (английский и немецкий язык);
- инженеров по обслуживанию с.-х. техники;
- курьера.

EKONIVA ЭКОНИВА

Опыт работы приветствуется, возраст - от 22 до 45 лет, зар.плата - по результатам собеседования (на испытательный срок 10000 -15000 руб.)

Контактные телефоны: 933-00-31, 933-00-32 (Мишанова Светлана)

«ОДИНЦОВСКОЙ НЕДЕЛЕ»
требуются
ЖУРНАЛИСТЫ
в г. Голицыно
Информация по телефону:
8-916-815-30-32

КОММЕРЧЕСКИЙ БАНК
ОБЪЯВЛЯЕТ КОНКУРС НА ВАКАНСИИ
В ДОПОЛНИТЕЛЬНЫЙ ОФИС

- **Специалист по привлечению клиентов** (привлечение и сопровождение клиентов)
- **Кассир** (кассовое обслуживание юридических и физических лиц, валютно-обменные операции)

Режим работы: пн-пт.
Требования: опыт работы в банке не менее года
м. «Кунцевская»/«Молодежная», ул.Верейская, 29, к.134а
221-51-60 (Николай Вячеславович)

КЛИНИКА ЛАЗЕРНОЙ СТОМАТОЛОГИИ VIP-КЛАССА
в г. Одинцово
ПРИГЛАШАЕТ НА РАБОТУ:

- *ВРАЧЕЙ-СТОМАТОЛОГОВ (терапевта, хирурга, ортопеда, ортодонта) - стаж работы не менее 3-х лет;*
- *МЕДИЦИНСКИХ СЕСТЕР - возраст до 35 лет, возможно без опыта работы*

8-916-690-78-76

Редакция газеты
"ОДИНЦОВСКАЯ НЕДЕЛЯ"
приглашает на работу
ВТОРОГО КОРРЕКТОРА
508-86-98

ТРЕБУЮТСЯ
МЕНЕДЖЕРЫ ПО РЕКЛАМЕ

Возраст 20-25 лет, опыт работы от 1,5 лет
Справки по телефону:
8-916-815-30-32

ЧРЕЗВЫЧАЙНОЕ

ОПАСНЫЕ ОБЪЕКТЫ БУДУТ ЗАКРЫВАТЬ

После публикации «ОДИНЦОВСКОЙ НЕДЕЛИ» администрация Одинцовского района ужесточает меры к руководству объектов с массовым скоплением людей.

В последнее время участились случаи обрушения кровли различных объектов с массовым посещением (пребыванием) людей, что приводит к гибели людей, в том числе и детей.

Основными причинами таких происшествий являются нарушение правил эксплуатации вследствие ненадлежащего технического контроля за состоянием конструкций из-за значительного скопления снега на кровле, неисполнение предписаний и рекомендаций соответствующих контролирующих служб.

В целях предотвращения возможных чрезвычайных ситуаций и их тяжких последствий при обрушении кровли зданий, сооружений и других объектов с массовым посещением (пребыванием) людей, расположенных на территории Одинцовского муниципального района, а также учитывая и принимая во внимание, что выпадение осадков в виде снега продолжается, а кроме того, возможны перепады температур в дневное и ночное время, прошу:

- в срочном порядке провести инструктивные совещания с привлечением руководителей данных объектов и представителей коммунальных, аварийно-технических и других служб, отвечающих за состояние этих объектов;

- провести комиссионное обследование технического состояния данных объектов с составлением соответствующих актов;

- при выявлении объектов, представляющих наиболее повышенную опасность в плане обрушения кровли организовать и обеспечить безопасную эксплуатацию таких объектов. В случае невыполнения руководством объектов предписаний по обеспечению безопасной эксплуатации и существованию реальной угрозы обрушения кровли предпринять все возможные меры, вплоть до закрытия (прекращения) эксплуатации таких объектов.

Организовать и предпринять исчерпывающие меры по очистке снега с кровли объектов с массовым посещением (пребыванием) людей.

Руководитель администрации Одинцовского района
Зоя АБРАМЕНКО

ЗОЛОТАЯ МЕДАЛЬ В БОРЬБЕ ЗА КАЧЕСТВО!

С 13 по 16 декабря 2005 года в «ВВЦ» Москвы состоялась четырнадцатая международная выставка (конкурс) "Всероссийская марка (III тысячелетие) знак качества XXI века». На ней было представлено множество предприятий различных сфер производства и услуг. Одним из фаворитов стала компания «Одинцовские окна», имеющая собственный производственный комплекс, где производятся окна, двери, зимние сады, офисные перегородки и другие изделия по индивидуальным заказам из ПВХ и алюминия.

Заявив о себе в 1996 году, компания «Одинцовские окна» заняла прочные позиции на рынке светопрозрачных конструкций московского региона. Сегодня компания насчитывает более 30 офисов продаж в Москве и Московской области, а также свыше 200 человек высококвалифицированного персонала. Подтверждая свои позиции с высокими показателями качества и прочной конкурентоспособностью на рынке светопрозрачных изделий из ПВХ, компания «Одинцовские окна» стала обладательницей уже второй по счёту награды «Золотого знака качества».

Боровков Олег Евгеньевич, генеральный директор ООО «Одинцовские окна».

- Олег Евгеньевич, каким образом производится оценка изделий на конкурсе?

- В целях обеспечения справедливой оценки качества продукции производится экспертиза изделий компаний-участников на основании заключения по результатам испытаний. Экспертизе подвергаются потребительские свойства продукции, определяющие ее качество и конкурентоспособность на рынке.

- Кто входит в состав комиссии конкурса?

- Экспертами на конкурсе являются руководители испытаний промышленной продукции (РОСТЕСТ-МОСКВА), органы государственного надзора, а также эксперты других испытательных центров, что обеспечивает профессиональную оценку всей оцениваемой на выставке продукции.

- Олег Евгеньевич, когда компания завоевала свой первый «Золотой Знак Качества»?

- Компания принимает участие в конкурсе уже два года подряд. Первую награду компания завоевала еще в 2004 году за качественные окна из ПВХ, а в 2005 - стала победителем в двух номинациях: окна и двери. Мы стремимся постоянно улучшать качество своей продукции. Современные технологии сегодня помогают держать марку, добиваясь наилучших показателей и результатов. Основной наградой компании является доверие потребителя к нашей продукции. А это в настоящее время бесценно для каждого производителя.

- В чем секрет качества изделий компании?

- На самом деле секрета никого нет. Достичь такого уровня качества позволяет не только высокий профессионализм сотрудников компании, но и многоступенчатая система контроля качества, которая позволяет отслеживать весь процесс от обращения клиента в нашу компанию до монтажа изделий. Компания при производстве и сборке всех своих изделий использует оборудование и комплектующие известных западных компаний. Совокупность всех этих факторов помогает компании получить на выходе качественную, надежную, современную, удобную в использовании и в то же время доступную для любого покупателя продукцию. Каждый человек, обратившийся к нам, не только доверяет нам замену окна, но и тепло и уют семейного очага. В свою очередь компания предлагает не только качественную продукцию, но еще и 10 лет бесплатного сервисного обслуживания.

Качество - это еще и сервис!

Мы не только производим окна, мы окружаем Вас теплом и уютом.
Света и тепла Вам и Вашему дому.

НЕДВИЖИМОСТЬ

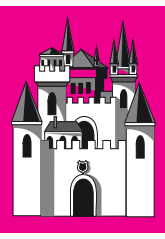

ВЫБОР АГЕНТСТВО НЕДВИЖИМОСТИ

г. Одинцово,
ул. М. Жукова, д. 41, «А»
тел.: 775-2559
596-5137, 502-9613

КВАРТИРЫ, КОТТЕДЖИ, ЗЕМЕЛЬНЫЕ УЧАСТКИ

ПОКУПКА, ПРОДАЖА ТОПОСЪЕМКА

• Сдача в эксплуатацию • Разрешение на строительство
• Кадастровые планы • Архитектура
• Регистрационная палата • Сбор документов для сделок

Подготовка и регистрация договоров купли-продажи, дарения

Агентство недвижимости «Орбита Гео»

- Оформление квартир и земельных участков в собственность
- Сопровождение сделок с недвижимостью и регистрацией
- Разрешительная документация на строительство и сдача домов в эксплуатацию
- Корректировка генеральных планов
- Срочное оформление кадастровых планов земельных участков
- Топосъемка, вынос участков в натуру
- Оценка недвижимости

г. Одинцово, ул. Молодежная, д. 14/1, комн. 108
(095) 590-68-43

КУРС агентство недвижимости

- ✓ Сдача в эксплуатацию
- ✓ Разрешение на строительство
- ✓ Кадастровые планы
- ✓ БТИ ✓ Архитектура
- ✓ Регистрационная палата
- ✓ Подготовка и регистрация договоров купли-продажи, дарения, мены
- ✓ Бесплатные консультации
- ✓ Решение нестандартных ситуаций

Выезд специалиста
квартиры • коттеджи • участки
покупка • аренда • продажа

г. Одинцово, Можайское ш., д. 55
967-94-39 508-35-98
отдел продаж: 8-901-510-64-12

ОФОРМЛЕНИЕ ДОКУМЕНТАЦИИ ПО ОБЪЕКТАМ НЕДВИЖИМОСТИ

ЗЕМЛЯ
- КАДАСТРОВЫЕ ВЫПИСКИ,
- ВЫПОЛНЕНИЕ СЪЕМКИ РАЗЛИЧНОГО НАЗНАЧЕНИЯ,
- ВЫНОС ЗЕМЕЛЬНЫХ УЧАСТКОВ НА МЕСТНОСТИ

ДАЧИ, ДОМА
- СОДЕЙСТВИЕ В ОФОРМЛЕНИИ РАЗРЕШИТЕЛЬНОЙ ДОКУМЕНТАЦИИ,
- СДАЧА ОБЪЕКТОВ В ЭКСПЛУАТАЦИЮ

597-40-05
8-926-227-12-77
8-916-851-60-45

Агентство «ПАРТНЕР-ЭКСПЕРТ»
Все для недвижимости

- Кадастровые планы
- Экспертиза и сделки
- Сдача домов в эксплуатацию
- Разрешение на строительство

590-77-09 788-74-04 596-57-56
г. Одинцово, ул. Неделина, 15
ул. М. Бирюзова, 15

ЭКОКОНСАЛТ

1. Государственная экологическая экспертиза
2. Экспертная оценка земельных участков и объектов недвижимости
3. Землеустроительные и кадастровые работы
4. Согласование землеустроительной и проектной документации
5. Роспотребнадзор
6. Радиологические обследования
7. Мероприятия по охране труда и аттестации рабочих мест

8-901-518-55-19

Призываем людей, заинтересованных в уборке леса от мусора, по личной инициативе объединиться и действовать совместно. На сегодняшний день мы сможем спланировать мероприятия, которые весной осуществим. Также приветствуется желание посадить по нескольку деревьев на своей улице, на своем дворе.

Сотрудничество поддерживает лесное хозяйство.

8-903-112-11-06
Денис

ПРОФИТ ХАУС

ФИНАНСЫ И АУДИТ

- ✓ АУДИТ (обязательный и инициативный)
- ✓ ПОСТАНОВКА И ВЕДЕНИЕ УЧЕТА
- ✓ КОНСУЛЬТАЦИОННОЕ ОБСЛУЖИВАНИЕ

Тел./факс: (495) **505-23-63, 741-44-49**
E-mail: **mmns@rambler.ru; www.profithause.ru**

ОАО «Трест Мособлстрой №6»
ПРЕДЛАГАЕТ

в кирпичном 9-тиэтажном доме
1,2,3-хкомнатные квартиры
ЦЕНА от 24 000 руб./м²
В поселке Часцы Одинц. р-на,
15 мин. пешком от ж/д станции «Петелино»,
Можайское ш., 35 км от МКАД
ДОМ СДАН В ДЕКАБРЕ

в кирпичном 10-15-тиэтажном доме
1,2,3-хкомнатные квартиры
ЦЕНА от 29 000 руб./м²
В пос. Лесной городок Одинц. р-на
10 мин. пешком от ж/д ст. «Лесной городок»;
кирпичные гаражи к дому
ЦЕНА от 180 000 руб.

596-31-79
(с 10.00 до 15.00)

ООО "АГЕНТСТВО "АЛЬТЕРНАТИВА"
ООО "АЛЬТЕРНАТИВА+"
лицензия МОЛ № 000634

проектирование элитного жилья, проектирование промышленных объектов, разработка генеральных планов
аренда, покупка, продажа домов, квартир, промышленных зон
полное юридическое сопровождение всех сделок с недвижимостью
получение разрешительных документов

(095) 597-0152 (095) 596-8846
(095) 597-0153 (095) 596-8927
г.Одинцово, ул. Верхнее Отрадное, д.3А
ООО "Агентство "Альтернатива" на рынке недвижимости 10 лет.

ВСЕ ОПЕРАЦИИ С НЕДВИЖИМОСТЬЮ
ПОКУПКА ПРОДАЖА
КВАРТИРЫ, КОТТЕДЖИ,УЧАСТКИ
БТИ, НОТАРИУС, РЕГ. ПАЛАТА
КВАРТИРЫ В МКРН. "ДУБКИ"
НЕЗАВИСИМАЯ ОЦЕНКА
БЕСПЛАТНЫЕ КОНСУЛЬТАЦИИ
КВАРТИРЫ В КРЕДИТ
109-17-21, 504-06-08

АГЕНТСТВО НЕДВИЖИМОСТИ **Наманъ** 15 лет
Член Российской Гильдии Риэлторов

КВАРТИРЫ • КОТТЕДЖИ • ДОМА
ДАЧИ • УЧАСТКИ

- все виды сделок
- ввод в эксплуатацию
- топосъемка, в т.ч. срочная
- независимая оценка
- сопровождение договоров
- консультации бесплатно

721-86-18, 778-11-40, 594-00-52
г. Голицыно, Коммунистический пр-т, 22

ОФОРМЛЕНИЕ ЗЕМЕЛЬНЫХ УЧАСТКОВ

- межевание при осуществлении гражданско-правовых сделок с землей
- кадастровые планы участков физических и юридических лиц
- землеотвод (для юридических лиц)
- вынос объекта в натуру
- топосъемка для строительства

Департамент землеустройства ЗАО "ЦКМ"
☎ 598-26-56
8-903-766-73-44

ООО "ЮРИСКОНСУЛЬТ ПЛЮС"

Все виды юридических услуг и сделок с недвижимостью: квартиры, дома, земельные участки, купля-продажа, обмен, оформление в собственность

590-80-74, 596-87-54
ул. М. Говорова, 24
e-mail: uriscons2005@mail.ru

ООО «ЮрКом» и АДВОКАТЫ

ВСЕ ВИДЫ ПРАВОВОЙ ПОМОЩИ организациям и гражданам

Гражданские (жилищные, в т.ч. проблемная приватизация, земельные, семейные, наследственные и др.), трудовые, административные, налоговые дела. Правовая экспертиза и составление документов, представительство в судах и гос. органах. Консультации.

г. Одинцово, ул. Садовая, д.3, (здание Делового Центра»), оф. 312

225-36-06

КОМПАНИЯ ОСНОВАНА В 1991 ГОДУ

Homra
НЕДВИЖИМОСТЬ

КУПЛЯ-ПРОДАЖА АРЕНДА ВЫКУП
ОФОРМЛЕНИЕ ДОКУМЕНТОВ
НОВОСТРОЙКИ ОТ $970
ПРИГЛАШАЕМ СОТРУДНИКОВ

599-02-89 418-18-18
599-81-27 418-10-11

ГЛЕОН • компания •

ПОКУПКА
ПРОДАЖА
РЕГИСТРАЦИЯ
НЕДВИЖИМОСТИ
АРЕНДА • ОБМЕН

766•444•9

НОТАРИАЛЬНЫЕ ОФОРМЛЕНИЯ
РАЗРЕШЕНИЕ СИТУАЦИЙ В СУДАХ

ЧЛЕН ГИЛЬДИИ РИЭЛТОРОВ МОСКОВСКОЙ ОБЛАСТИ

ГАКТ Агентство недвижимости

- КВАРТИРЫ, УЧАСТКИ, КОТТЕДЖИ (КУПЛЯ-ПРОДАЖА, МЕНА, ВЫКУП)
- СОСТАВЛЕНИЕ И РЕГИСТРАЦИЯ ДОГОВОРОВ (РЕГ. ПАЛАТА, НОТАРИУС)
- СБОР ВСЕХ ДОКУМЕНТОВ (БТИ, ЗЕМ. КОМИТЕТ, АРХИТЕКТУРА И ДР.)
- СДАЧА В ЭКСПЛУАТАЦИЮ

г. Одинцово, Можайское ш., д.12,
599-94-58, 599-81-56
ул. Маршала Жукова, д. 32а,
597-08-40

АГЕНТСТВО НЕДВИЖИМОСТИ
ПРОЕКТИНВЕСТ СЕРВИС

- Квартиры, коттеджи
- Дома, дачи, участки
- Приватизация
- Все виды сделок
- Разрешение на строительство
- Сдача в эксплуатацию
- Кадастровые планы
- Топосъемка
- Архитектура, БТИ

г. Одинцово, ул. Молодежная, д. 14/1
комн. 201Б, 203
590-73-93 590-77-64

ООО «РУС-ГЕО»
Лицензии: № МОГ- 02706Г.,
№ МОГ- 02707К от 24.03.2005 г
ОКАЗЫВАЕМ УСЛУГИ:

- подготовка землеустроительных дел для кадастровых планов;
- топосъемка, вынос границ в натуру;
- сопровождение сделок с недвижимостью;
- разрешение на строительство;
- сдача в эксплуатацию

Адрес: г. Одинцово, ул.Садовая, д.3, офис 204, тел/факс. 225-36-42, тел.967-90-97.

Уважаемые рекламодатели!

Предлагаем разместить Вашу рекламу на тематической полосе

«НЕДВИЖИМОСТЬ»

КАК ВЫ ОТНОСИТЕСЬ К СКИНХЕДАМ?

СПОСОБНА ЛИ ЭТА ГРУППИРОВКА ЗАРОДИТЬ ФАШИЗМ В РОССИИ?

1.Евгений, работает в ТРК

Я скептически отношусь к их деятельности, ведь они считаются бандой. А по поводу зарождения фашизма в нашей стране - сомневаюсь в том, что это возможно.

2.Татьяна Артёмовна, пенсионерка

Что сказать, не нравятся они мне, такие могут всё что угодно в стране натворить.

4.Саша, ученик 11 класса

Зарождение фашизма скинхедами? Вполне возможно. Слишком уж странные у этих людей наклонности.

3.Лина, домохозяйка

Фашизм в нашей стране не пройдёт.

9.Ольга, бухгалтер

Фашизм они, конечно, не возродят, но то, что эти люди привлекают к себе молодёжь - просто ужасно.

7.Галина, домохозяйка

Скинхеды? А кто это такие?

5.Дмитрий, водитель

Я не одобряю эту группировку со странной политикой. Экстремизм какой-то непонятный, агрессия. Все направления вроде фашизма из таких вот молодёжных группировок и зарождались.

14.Дарья, студентка

Я считаю, что это люди, которые потерялись в жизни и хотят как-то выделиться из окружающих. И зародить фашизм они тоже могут, поэтому я резко против их действий.

6.Гасан, продавец

Это очень плохо. Они поднимают национальный вопрос, а раньше такого не было. Мы все в 40-е годы воевали против фашизма, а они поднимают похожие идеи.

13.Александр, ученик 11 класса

Я честно скажу - отношусь к ним адекватно. Они тоже люди и имеют право на жизнь и своё мнение. Для них это просто способ самовыражения.

10.Люда, сидит дома

К скинхедам я отношусь совершенно нормально. Если бы была возможность, сама бы этим обязательно занялась, хочется чего-то экстремального в жизнь внести. А с фашизмом у них вообще нет ничего похожего.

11. Александр, военный

У меня к ним двоякое отношение. С одной стороны, они хотят очистить город от черноты, которая ведёт себя безобразно, но в то же время они используют бандитские методы, а это тоже не выход. У них нет идеи, и с точки зрения зарождения фашизма в России они не опасны.

8.Фёдор Иванович, пенсионер, работает в охране

Я отрицательно отношусь к этому вопросу. Дело в том, что в нашей стране молодёжью никто не занимается, поэтому и возникают такие негативные явления. В советское время молодёжь заставляли работать, а сейчас она отдана сама себе, поэтому каждый и начинает заниматься не тем, чем положено. При таком развитии дел и возрождение фашизма возможно, главное, этого не допустить, чтобы правительство обратило внимание и президент.

15.Павел, ученик 11 класса

Настоящие скинхеды, в общем-то, ничего плохого не делают. У них есть своя идеология, и они тихо, мирно устраивают свои политические разборки. Да, у них есть своя свастика, но это нормальные люди. А те отморозки, которые на улице бьют кого попало, это просто шпана. Да, возможно, когда-нибудь они объединятся в крупную группировку, власть, конечно, эти люди не захватят, но что-нибудь плохое точно сделают.

12.Геннадий, охранник

Про скинхедов можно сказать вежливо, а можно и грубо - ненавижу ублюдков. Я военный в прошлом, поэтому меня возмущают их взгляды. Люди прошли во время войны столько, что вернуть фашизм практически невозможно. Хотя очень многое зависит от нашей молодёжи и воспитания общества.

Опрос проводила Анна ТАРАСОВА

ШКОЛА ИЗНУТРИ

ОТКРЫТКА ВМЕСТО ПОДАРКА

О падении престижа учительской профессии сегодня много пишут и говорят. Причин называется много: маленькая зарплата, низкий социальный статус и т.д. и т. п. Но так ли это?

Я позволю себе высказать мысль, может быть, крамольную и непопулярную. Зачастую престиж профессии подрывает сам учитель, низводя себя своим поведением до уровня прислуги. Только-только прошел любимейший праздник практически всех учителей - 8 марта. В связи с чем я бы хотел затронуть этическую сторону этого мероприятия.

7 марта можно было наблюдать такую картину. Счастливые женщины с тяжелыми пакетами в руках выходили из школ. Но эта ноша не тяготила их: в пакетах лежали подарки. По преимуществу коробки конфет, шоколадки, разнообразные сувениры. Казалось бы, что может быть предосудительного в том, что благодарные родители и учащиеся поздравляют любимых учителей. А «закавыка» вся в том, что сами учителя рассматривают подарки, а точнее их количество, как своеобразный рейтинг своей профессиональной ценности. В этот «женский» день педагоги, может быть, сами того не желая, соревнуются, кто самый лучший. Ревнивые и косые взгляды, реплики: «И что это Марье Петровне все несут и несут подарки. У нее дисциплина хромает и методика слабая». Учитель же, который получил только поздравительную открытку, по определению, несчастный человек.

«Крутые» педагоги получают «крутые» подарки: бытовая техника, ювелирные украшения. Есть работники средних учебных заведений, которые не стесняются получать в качестве презентов и постельное, и нижнее бельё. Вновь повторюсь, что это не домыслы, а только лишь факты. Никакая самая низкая зарплата не может служить оправданием такого поведения, потому что человеческое, профессиональное достоинство или есть, или его нет.

Слава Богу, все-таки остались учителя, для которых лучшим подарком является открытка, пусть коряво написанная, но искренняя по содержанию. Но таких «старорежимных» педагогов в школе примерно столько же, сколько и мужчин.

Пишите yansyukevich@yandex.ru
Звоните: 8916 100 24 38

Георгий ЯНС

ОБЪЯВЛЕНИЯ

КУПЛЮ-ПРОДАМ

ПРОДАМ

• **Детскую коляску** (трехколесную) для двойни, от 0 до 3-х, с меховыми мешками, дождевик, пр-во Германия, б/у в хор. состоянии, тел. 599-88-84, 8-903-543-53-05

• **КИА-Рио**, 2004 г.в., хетчбек, серебристый металлик, в отличном состоянии, пробег - 16 тыс.км., зимой не ездила, тонировка, CD-диск, антикорозийка, противоугон. система, тел. 764-21-26 Сергей

• **Линкольн «Навигатор»** - 2001г., цвет черный, очень хор. состояние, все опции, обслуживается в дилерском автосервисе, тел. 764-21-26

НЕДВИЖИМОСТЬ

СНИМУ

• **Поможем снять/сдать** 1,2,3-хкомн. квартиру, дачу, дом, коттедж, г.Одинцово и районе. Хозяевам услуги бесплатно. Качественно. Надежно. Быстро. Тел. 970-05-29, 8-909-988-89-16

КУПЛЮ

• **Срочно куплю или сниму в долгосрочную аренду помещение** под мебельное производство от 300 до 1000 кв. м. Тел. 8-903-185-86-68

РАБОТА

ТРЕБУЮТСЯ

• **В детский сад в Кутузовском микрорайоне** (Трехгорка) требуются на работу: методист, 12 воспитателей, тренер по плаванию, учителя начальных классов и другой персонал, заработная плата достойная, тел. 8-916-314-24-31 с 13.00 до 24.00

• **Приглашаются сотрудники в офис**, от 35 лет, образование высш., ср.технич., ср.спец., з/п от 25 т.р., тел. 593-73-23 с 10.00 до 20.00

• **AVON предлагает** дополнительный заработок. Бесплатное оформление в Одинцове, пакет для работы, доставка заказа, кредит. При оформлении парфюм в подарок, тел. 598-52-88, 8-916-953-39-92 до 22.00 ежедневно

• **Фасовщица метизной продукции** требуется на постоянную работу (Жен., прописка М/МО) для работы на складе по адресу г. Одинцово, ул. Союзная, д. 7 (1м/п от ст. Одинцово) 3/п от 8 000 рублей. Тел. 101-40-15, Ольга.

• **Водитель погрузчика** (Муж., прописка М/МО) требуется на постоянную работу для работы на складе по адресу г. Одинцово, ул. Союзная, д. 7 (1м/п от ст. Одинцово), з/п от 12 000 рублей., тел. 101-40-15, Ольга.

• **Электромонтажной организации** срочно требуются: инженер по охране труда и ЭБ, начальник (инженер) ПТО, администратор (обслуживание компьютерной, телефонной и оргтехники, АХО). Опыт работы. Зарплата по результатам собеседования. Тел. 798-42-53, 609-63-71, 789-42-53

• **Предприятию требуется на постоянную работу маляр**, оплата после собеседования, тел. 596-59-60

• **В открывающийся мебельный салон** в микрорайоне Кутузовский требуются продавцы и менеджеры по продажам с опытом работы, з/пл.+% по результатам собеседования, тел. 542-94-00, 542-94-02, 542-94-04 Виктор Николаевич

• **Туристическому агентству** в г. Одинцово на постоянную работу требуется менеджер по работе с клиентами. Тел. 596-06-94 (в будни с 10.00 до 20.00)

• **МУП «Центр телерадиокомпании «Одинцово»** требуется заместитель начальника отдела системного администрирования. Основные обязанности: управление коллективом 6 человек, администрирование серверов на основе Linux, FreeBSD. Администрирование биллинговой системы. Требования: Unix-like системы (Linux или FreeBSD) на уровне администратора системы, MySQL, Apache, PHP, активное сетевое оборудование. Знание принципов работы DNS, FTP, Mail-серверов. Знание принципов работы биллинговых систем желательно. Аналитическое мышление, организованность, усидчивость, способность к работе в стрессовых ситуациях. Опыт работы системным администратором от 3-х лет. Образование высшее. Возраст от 23 лет. Ненормированный рабочий день. Проживание в Одинцово или Одинцовском районе. Оформление по ТК РФ. З/п по результатам собеседования. Ждем Ваших резюме: job@trc-odintsovo.ru, т. 508-86-82

РАЗНОЕ

УСЛУГИ

• **Ремонт телевизоров** на дому. Гарантия. Вызов мастера бесплатно, телефон: 598-99-15

• **Установка ТВ антенн**, разводка ТВ кабеля по квартире, установка видеодомофонов, тел. 599-88-84

• **Ремонт телевизоров** отечественного и импортного производства. На дому. Гарантия. Без выходных. Профессионально-квалифицированно (профильный ВУЗ). Честные цены на детали. Без выходных. Тел. 593-55-90

• **Милые дамы!** Предлагаю Вам услуги по наращиванию ногтей, дизайн, коррекция, маникюр. Материал – акрил. Цены доступные. Тел. 8-916-156-13-92 Оксана

• **Обслуживание аквариума**, тел. 8-916-960-57-93

• **Каток ДУ** - 62,85 (16-24т) гладковальцовый или кулачковый. Уплотнение грунта, песка, щебня. Доставка. Тел. 8-901-510-55-27

ОБРАЗОВАНИЕ

• **Индивидуальные занятия английским языком**. Опытный преподаватель. Сотрудник вуза. 10 лет опыта. Тел. 596-41-28 Александр Михайлович

РАЗНОЕ

• **Ищем суррогатную маму. Тел. 8-926-232-45-63**

НЕ СРАВНИТСЯ КРЕМЛЬ МОСКОВСКИЙ С МАСЛЕНИЦЕЙ ОДИНЦОВСКОЙ

Масленица - народный праздник, к которому русские люди всегда относились с особой теплотой. Однако, выглянув воскресным утром на улицу, где хлопьями падал снег и не было не малейшего намёка на весенний солнечный день, я сильно засомневалась в том, что многие люди предпочтут веселье рядом с пылающим чучелом теплу собственных квартир. Но жители Одинцова решили эту проблему для себя по-другому, видимо, придя к выводу, что бороться с холодом надо активно. В результате возле ГДК «Солнечный» в этот день царило небывалое оживление - подростки пели частушки, люди постарше перетягивали канат, а пенсионеры целовали молодых девушек и ходили на ходулях.

Эти народные гуляния действительно принесли немало сюрпризов. Вряд ли кто-то мог ожидать, что после объявления частушечного конкурса на сцену потянутся не бодрые старушки, а толпой хлынут ребята школьного возраста. Не меньше десятка подростков практически вырывало из рук ведущих микрофон, сгорая от желания продемонстрировать отличное знание народной песенной культуры. Правда, микрофон юным дарованиям оказался не нужен, ведь даже без него звонкие голоса частушечников многие люди услышали далеко за пределами «Солнечного». Одна из только что выступивших конкурсанток по имени Аня призналась корреспонденту «НЕДЕЛИ», что частушки она знает очень хорошо, прежде всего, потому что много читает. Кроме того, Аня призналась, что Масленицу она любит именно за то, что в этот день можно так интересно проводить время на улице «Просто здорово, что есть подобные праздники, потому что иногда очень хочется вот так повеселиться. Если бы на улице всегда так развлекались, было бы ещё лучше». Ещё одна Анюта, которой всего лишь три годика, немало удивила взрослых, победив всех на «петушиных боях». Маленькому чемпиону среди «бойцовых петушков» вручили своеобразную корону. Правда, красовался на ней почему-то не гребешок, а золотые оленьи рожки.

Взрослые тоже решили не уступать подрастающему поколению. И если представить людей, соревнующихся в перетягивании каната, водящих хоровод и участвующих в народных играх, в общем-то, ещё возможно, то предположить, что пенсионеры полезут на ходули, до этого воскресенья многие люди, собравшиеся на праздник, наверно не могли. Однако пожилые люди решили показать свою удаль. В середине праздника ведущие предложили «поиграть в паровозики», правила очень простые: парни выбирают любую девушку из толпы и целуют её, после чего «избранница» встаёт за водящим сзади, «вагончиком». У кого таких вагонов будет больше, тот и победил. Пока молодые люди стеснялись и томно закатывали глазки, один из пожилых людей не только вступил в соревнование с ведущим, но и безоговорочно победил, перецеловав добрую половину женщин, находящихся на площади. Сам Валерий Петрович свою победу объяснил просто: «Мы закваски такой, коллективной. Любовь и привычка к таким праздникам у нас сохранилась ещё с советских времён. И именно поэтому важны празднества, которые проходят на улице, заставляют собраться людей вместе. Именно они способны вновь сплотить нас, как единую нацию».

Главные ведущие концерта объяснили такую активность жителей нашего города по-своему. Как призналась корреспонденту «НЕДЕЛИ» Наталья ЧИЖОВА, художественный руководитель московского фольклорного театра «Ладанка», дело здесь, скорее всего, в особой искренности и открытости, присущей именно одинцовцам.

- Мы сегодня вечером выступаем ещё и в московском Кремле, в Александровском саду, но признаюсь, что любим всем нашим коллективом выезжать в область. И за время работы мы успели заметить, что народ, живущий не в самой столице, а в областных городах, похожих на Одинцово, замечательно реагирует на эти праздники. Публика очень активная, замечательно танцует, не стесняется петь, играет, участвует во всех предложенных конкурсах. К тому же, как вы сами сегодня видели, люди с удовольствием вспоминают частушки, причём не только пожилые люди, которые воспитывались на народной культуре, но и ребята-школьники и совсем малыши. То есть в сравнении с теми же московскими жителями видна огромная разница в пользу областных городов. Здесь народ более открытый, отзывчивый.

- Такая активность присуща каким-то отдельным праздникам?

- В последнее время заметно, что именно в Масленицу люди както объединяются, потому что это русские календарные праздники, которые существовали ещё у наших предков, и это помогает сплачиваться. И поэтому-то, видимо, и приходят все на такие праздники с открытой душой, и проводят не только этот воскресный день, но и всю масленичную неделю с каким-то особым весельем, на своеобразном эмоциональном подъёме, который достигает своей вершины именно в воскресенье. И многим из тех, кто принимает участие в празднике, действительно бывает жалко расставаться с куклой-Масленицей, которая их столько времени объединяла, привязывала к чему-то родному. Такие мероприятия, когда все желающие собираются именно на улице, очень нужны. И люди сюда идут с охотой, потому что знают, что здесь будет настоящее веселье. Знаете, ведь в старину в деревнях именно так всей деревней и собирались. А теперь мы собираемся такими городами на центральных площадях, и замечательно, что людям это по-прежнему нравится, и таких праздников они искренне ждут.

Похоже, это действительно так, и именно с родными праздниками связана активность как детей, поедающих блины на скорость и забрасывающих чучело Масленицы снежками до тех пор, пока родители практически силой не начинают вытаскивать их с пепелища, так и взрослых, готовых в течение трёх часов веселиться на улице, несмотря на снег и холод. Видимо, в этой искренности и скрыта тайна русской души.

Анна ТАРАСОВА

МЫ ИДЕМ К ФАШИЗМУ?

ОБЩЕСТВО УЖЕ СЫТО КРОВАВЫМИ УЖАСАМИ. НЕ НУЖНО О СТРАШНОМ УБИЙСТВЕ ЛИШНИЙ РАЗ В ПОДРОБНОСТЯХ ПИСАТЬ В ГАЗЕТЕ. НО БЫВАЮТ ИСКЛЮЧЕНИЯ. КОГДА НЕОБХОДИМО БИТЬ В КОЛОКОЛА, ИНАЧЕ ВСЯ ГРЯЗЬ ПОД НАЗВАНИЕМ СКИНХЕДЫ, НЕОНАЦИЗМ, ПОПРОСТУ ГОВОРЯ, ФАШИЗМ, ЗАХЛЕСТНЕТ НАС, СКРОЕТ С ГОЛОВОЙ.

Именно поэтому «НЕДЕЛЯ» пристально следит за развитием событий после убийства гражданина Армении в одинцовской электричке, которое совершили семеро жителей Одинцовского района.

Как произошло убийство, корреспонденту «НЕДЕЛИ» рассказал начальник отделения уголовного розыска линейного ОВД, старший лейтенант Руслан Вавилов.

- Примерно в 23 часа 40 минут, то есть время достаточно позднее (это не случайная деталь) в наше отделение стали звонить люди, которые рассказали о трагедии, произошедшей в электричке. Некоторые не могли говорить от волнения. Но из телефонных звонков стало ясно, что между Баковкой и Немчиновкой в электричке группа молодчиков зверски убила пожилого мужчину. Мы молниеносно по тревоге подняли весь личный состав ЛОВД от Москвы до Голицыно. Все железнодорожные платформы от Белорусского вокзала до Голицыно были блокированы. Но по горячим следам поймать преступников не удалось. По всей видимости, убийцы выскочили не на платформу, а на железнодорожное полотно и скрылись. Оперативники обзвонили своих негласных помощников, но и осведомители пока ничего не знали. Руководством была поставлена задача из-под земли достать убийц, которых уже тогда по некоторым данным отнесли к скинхедам, слишком уж демонстративным и наглым было убийство.

- Руслан Сергеевич, ведь именно вы проводили первый осмотр места убийства. Расскажите об этом. Существуют разные версии нападения, как все происходила на самом деле?

- Да, я проводил осмотр места преступления, как вспомню этот вагон, мурашки по телу бегут. Пол и часть стены вагона были залиты кровью, невозможно было осмотреть труп, не оставив следов и не испачкав туфли. Приходилось проводить осмотр с сидений, чтобы не помешать работе криминалистов. Ведь от первичного осмотра во многом зависит, будет раскрыто преступление или нет. Не буду рассказывать подробно об осмотре трупа, скажу лишь, у него была перерезана сонная артерия. Смерть, по-видимому, наступила от потери крови. Были и другие ранения, очень много, то есть нападавшие избивали пожилого мужчину.

- Расскажите, пожалуйста, долго ли длился розыск преступников?

- Почти неделю, пока шли активные розыскные мероприятия, мы практически не спали, потому что преступление было из ряда вон выходящее, его нельзя было оставить нераскрытым.

- Сколько человек задержали по подозрению в убийстве несчастного?

- Человек? (переспросил старший лейтенант и усмехнулся). Семь. Целых семь.

И все из Одинцовского района.

- Сколько среди них несовершеннолетних?

- Среди семи нападавших трое семнадцатилетних подростков.

- А остальные?

- Остальные нападавшие разного возраста, самому старшему 26 лет.

- Расскажите, как все-таки удалось выследить убийц?

- Не могу раскрыть все подробности, но нашли преступников во многом благодаря информаторам и оперативной работе, потому что несколько дней после совершения убийства милиция работала в круглосуточном режиме. Все были нацелены на положительный результат.

- Кого из нападавших задержали первым?

- Дело происходило следующим образом. По полученной оперативной информации мы выехали в Одинцовский район и в назначенном месте ожидали, когда сюда прибудет нужное лицо. Оперативная информации оказалась точной, прямо навстречу нам пришагал 26-летний О. с тремя дружками. Их задержали, привезли в ЛОВД и посадили в СИЗО. Через некоторое время О. вызвали для допроса. Этот скинхед, который набрался смелости напасть на пожилого мужчину в сопровождении шестерых дружков, в кабинете у следователя повел себя совсем не по-мужски. После недолгого допроса он разревелся и тут же сдал всех подельников. Именно по его информации были задержаны и остальные участники убийства Самвела Тадевосяна.

- А кто лидер среди задержанных, можно ли понять? Кто все-таки принял решение напасть на пассажира электрички?

- Вы знаете, лидера у них определить трудно. Но наиболее нагло и вызывающе на допросах себя вели братья П. И один, и другой заявили, что ничего не знают об этом, слышат впервые и никакого отношения к нападению не имеют.

- То есть этот вариант может стать основным по линии защиты в Московском областном суде, куда передают материалы уголовного дела?

- Я думаю, что такая позиция ни братьям П., ни их товарищам не поможет. Потому что следствие собрало достаточно доказательств их вины, в том числе и показания самих скинхедов друг на друга.

- Расскажите, от чего все-таки умер пассажир электрички?

- Ему перерезали сонную артерию острым горлышком разбитой бутылки.

- А что делали в этот момент остальные скинхеды? Стояли и смотрели?

- Нет. Некоторые из них били железными цепями, некоторые ногами... Нашелся среди нападавших даже свой оператор, который снимал убийство на видеокамеру.

- Что во время обысков нашли в домах обвиняемых?

- Тут ваш вопрос попал в точку. Дело в том, что у некоторых задержанных в местах, где они проживали, обнаружены документы и наглядные материалы специфического толка. В частности, с призывами «Спаси Россию!» и некоторыми другими националистическими лозунгами, в том числе призывающими к насилию и убийствам. Эти находки приобщены к материалам уголовного дела.

Можно ли предполагать, что высокий уровень жизни в Одинцовском районе (а он действительно высок в сравнении с остальной Россией) порождает новые настроения в обществе. Фашистские настроения. Когда молодые люди, глядя на проезжающие мимо по Красногорскому шоссе «Мерседесы» и «Бентли», начинают думать о том, что им никогда в таких машинах не ездить. Когда к Москве-реке не подойти и не искупаться, потому что почти вся река огорожена частными заборами. Когда они от безысходности, тупости и злобы готовы верить в то, что виноваты в этом граждане Армении или другой прежде братской Российской Федерации республики.

У погибшего от рук одинцовских фашистов (нужно вещи называть своими именами, так оно и есть, как это ни прискорбно) Самвела Тадевосяна был прекрасный голос. В кругу друзей и родственников он так пел песни, что окружающие плакали. Но то были слезы радости. После гибели Самвела оплакивали и в России, и в Армении, где у него осталось шестеро детей, внуки.

За что можно было убить пожилого человека, который поздно вечером возвращался к себе домой! Убить всемером, окружив волчьей стаей и снимая это на видеокамеру мобильного телефона!

Скоро будет суд. И, скорее всего, родственники обвиняемых, кстати, далеко не все из них с русскими фамилиями (в данный момент газета не имеет право огласить имена убийц), будут ходатайствовать о проведении закрытого заседания. Это значит, что августовское убийство, которое является сегодня знаком для будущей России, попытаются провести кулуарно, в интересах этих семи парней, каждый из которых по своей сути фашист, потому что он бил беззащитного человека без повода, не защищая себя или свои ценности, а только потому, что он гражданин другой страны. И если так дело пойдет дальше, мы с вами тоже будем жить в другой стране. Стране фашистов, в которой будут убивать не только армян, а всех, кто успешнее, образованнее, или просто что-то не так сказал.

Камал АЛАМОВ
Александр АСАДЧИЙ
Фото Николая ГОШКО
(при съемке никто из персонажей не пострадал)

ЧП НЕДЕЛИ

ОДИНЦОВСКИЙ РАЙОН НЕ ПОВТОРИТ СУДЬБУ АТЛАНТИДЫ

Проводится большая работа по подготовке к весеннему паводку. На сегодняшний день уже есть проект постановления главы района. Учитывая опыт работы на протяжении нескольких последних лет, можно сказать, что процесс таяния в районе начинается где-то с третьей декады марта и заканчивается в конце апреля. Это всегда создаёт определённые проблемы по всему течению Москвы-реки, а также на территории нескольких деревень, которые рискуют попасть в зону затопления. Так как в этом году выпало очень много снега, весной могут пострадать плотины, дороги. Уже сейчас люди просят оказать содействие в разного рода ситуациях. Поэтому по всему району проходит активная работа с привлечением всех необходимых служб. Хочется надеяться, что впоследствии эти меры помогут избежать неожиданных жертв.

В МАРТЕ СЛЕДУЕТ БОЯТЬСЯ ПОЖАРОВ И «ПОДСНЕЖНИКОВ»

Кроме того, хочется предупредить всех жителей района, каждый год весеннее потепление сопровождается значительным увеличением числа пожаров и дорожно-транспортных происшествий. Вообще в этом году пожаров было очень много, причём пожаров разных по серьёзности. Горит всё, начиная от мусора и заканчивая многоэтажными жилыми домами. Причём достаточно большое число жертв (в их числе и дети) мы наблюдаем в этом году. Поэтому сейчас, когда отопительный сезон заканчивается, к этому вопросу следует отнестись очень серьёзно. А на дорогах появляется гололед, и поэтому неопытным водителям, так называевым «подснежникам», следует быть очень внимательными.

ГРАЧИ ЕЩЁ НЕ ПРИЛЕТЕЛИ

Ещё один вопрос, который волнует жителей Одинцовского района - вопрос птичьего гриппа. Насмотревшись новостей, люди начинают немедленно выискивать заражённых птиц вокруг себя. Особенно растёт число подобных звонков в последние дни, видимо, в связи с тем, что ожидается прилёт птиц. Поэтому периодически к нам обращаются люди, увидевшие во дворе или просто где-то на улице мертвого голубя, просят, чтобы мы приехали и установили причину смерти птицы. Точно так же звонят и сельские жители, обнаружив где-нибудь в овраге дохлую курицу... Вид любого мёртвого пернатого вызывает у людей страх, и многие всерьёз опасаются весенней миграции. Поэтому хочется сообщить, что ни одного случая заболевания птичьим гриппом на территории Одинцовского района до сих пор выявлено не было. Кроме того, все службы района находятся в состоянии готовности, то есть если, не дай бог, подобный прецедент произойдёт, реакция будет незамедлительная. Но пока можно сказать, что необходимая профилактика была проведена. Так что опасаться сегодня нечего.

ЧТО ГОРЕЛО НА ПРОШЛОЙ НЕДЕЛЕ?

28.02 - п. Жаворонки, 1 слобода, д.28, горела баня;

- г. Звенигород, ул. Парковая , произошёл поджог мусора.

1.03 - п. Дубки, ул. Школьная, 2, сгорел частный двухэтажный рубленый дом, 25х15.

3. 03 - на 58км Можайского шоссе от огня пострадала дача;

- д.Подлипки, с\т «Адоник», сгорел деревянный дом 9х8 с пристройкой 6х5.

5.03 - ст.Перхушково, южная сторона, в результате пожара сгорел частный дом;

- на 59 км Можайского шоссе, в д.Подлипки, от огня пострадал ещё один дом.

Материалы подготовила
Анна ТАРАСОВА

Михаил ВОРОБЬЕВ:

«Я - ЗА СИЛЬНУЮ МИЛИЦИЮ, СПОСОБНУЮ ПОМОГАТЬ ЛЮДЯМ»

О ПРИОРИТЕТНЫХ НАПРАВЛЕНИЯХ ДЕЯТЕЛЬНОСТИ, ЗАДАЧАХ И ПЕРСПЕКТИВАХ РАБОТЫ ОДИНЦОВСКОЙ МИЛИЦИИ КОРРЕСПОНДЕНТУ «ОДИНЦОВСКОЙ НЕДЕЛИ» РАССКАЗАЛ НАЧАЛЬНИК УВД ОДИНЦОВСКОГО РАЙОНА, ПОЛКОВНИК МИЛИЦИИ МИХАИЛ ВОРОБЬЕВ, ВСТУПИВШИЙ В СВОЮ ДОЛЖНОСТЬ РОВНО МЕСЯЦ НАЗАД.

Краткая биография: Михаил Владимирович Воробьев - уроженец города Курска. С 1999 года живет и работает в Московской области. Имеет два высших и одно профильное образование: окончил педагогический институт, юридический факультет Курского государственного университета, а также - Академию управления МВД России. В милиции работает с 1989 года. Начав свой профессиональный путь с должности участкового инспектора милиции, а затем - оперуполномоченного БХСС, долгое время вел масштабную работу по раскрытию групп фальшивомонетчиков. Михаил Владимирович имеет многолетний опыт руководящей работы. Женат, воспитывает дочь-старшеклассницу.

- Михаил Владимирович, как оцениваете оперативную обстановку в районе на момент вашего вступления в должность? Охарактеризуйте ее основные тенденции.

- Оперативная обстановка в Одинцовском районе, как и в области в целом, остается достаточно напряженной. Сложность обусловлена спецификой района: близким расположением к столице, наличием трех крупных трасс (в том числе и правительственной), а также - активной миграцией населения.

На текущий момент по числу зарегистрированных тяжких и особо тяжких преступлений, их раскрываемости показатели Одинцовского УВД остаются на уровне прошлого года, что свидетельствует о некоторой стабильности положения относительно данного вида преступных деяний. А вот раскрываемость имущественных преступлений - краж всех видов собственности (которые неизменно являются доминирующим видом преступлений) - оставляет желать лучшего. Наметилась позитивная динамика в раскрытии уличной преступности, активнее проводятся мероприятия профилактического характера.

- Каковы первостепенные задачи и приоритетные направления вашей будущей деятельности?

- Я считаю, что прямой долг руководителя: искать, находить, делать, смотреть в будущее, решая задачи, которые ставит перед нами жизнь.

Основываясь на требованиях закона и управленческих решениях ГУВД Московской области, мы будем активно стремиться к повышению эффективности работы за счет усиления системной профилактики всех видов преступлений, увеличения их раскрываемости по «горячим следам», создания условий немедленного реагирования на сообщения о преступлении или правонарушении. В данный момент это - главная наша задача. Другая не менее важная задача - это оказание адресной помощи жителям Одинцовского района, чтобы слоган «Участковый - от слова «участие», который одинцовцы ежедневно читают на плакатах, перестал быть просто словами, а стал для милиционера руководством к действию.

Остается актуальной задача повышения уровня технической оснащенности милиции. В частности, предполагается создание электронной системы контроля несения службы патрульными нарядами на улицах города, а также наблюдения с помощью технических средств за криминогенной обстановкой в районе. Когда этот замысел будет реализован в Одинцове - пока сказать не могу, но данный вопрос прорабатывается нами с администрацией района. Также мы планируем увеличивать плотность нарядов милиции на улицах за счет создания стационарных постов милиции.

- На что планируете сделать упор в вопросах кадровой политики?

Главным считаю создание команды единомышленников, тех, кто может ради дела мириться с временными неудобствами, с не внушающей уважения зарплатой, отсутствием зачастую самого необходимого для выполнения достаточно сложных задач. А такие люди составляют большинство одинцовской милиции. Одним из важных аспектов своей работы я вижу повышение профессионализма сотрудников и налаживание взаимодействия всех структурных подразделений. Говорю о том самом единстве профессиональных усилий наших подчиненных, которого, к сожалению, в настоящий момент недостает. То есть будем стремиться к тому, чтобы каждый милиционер, вне зависимости от его «узкой» специфики, мог адекватно и профессионально реагировать на все сообщения граждан по поводу совершенных преступлений, своевременно переадресовав их в случае необходимости коллегам из соответствующих отделов, а не отмахивался, игнорируя обращения по принципу «это не в моей компетенции». Наша милиция обязана стать более дисциплинированной, более мобильной и приближенной к народу. Словом, я - за сильную милицию, способную помогать людям.

Что касается кадровой политики, она, на мой взгляд, должна основываться на следующих постулатах. Во-первых, это - профессионализм (во всех структурных подразделениях должны работать профессионалы и постоянно развиваться как специалисты). Во-вторых, это - система наставничества в каждом подразделении, которую необходимо сделать действенной и эффективной.

Кроме того, считаю необходимым умело применять принцип поощрений и взысканий сотрудников, что позволит «стимулировать» милиционеров, повысить их инициативность и ответственность. Например, если сотрудник ППС, получающий, как известно, весьма скромную зарплату, сумел задержать собственными усилиями опасного преступника, - однозначно, он заслужил «весомое» поощрение. А вот когда, скажем, такой же сотрудник ППС, проработав на маршруте 12 часов, даже не смог убрать со своего участка трассы скопившихся там «ночных бабочек», у меня, например, есть все основания усомниться в профессиональной состоятельности такого милиционера и упрекнуть его в халатности и безответственности.

Конечно, объективная оценка деятельности сотрудников предусматривает наличие жесткого контроля со стороны начальников подразделений.

Вместе с тем, я считаю, что главный «контролер» для милиционера - его совесть: иными словами, если ты одет в форму, она должна быть не просто «спецодеждой», а - стимулом, символом ответственности и готовности придти на помощь человеку, попавшему в беду.

Что касается улучшения условий работы одинцовских стражей правопорядка: уже принято решение (и сейчас оно согласовывается с заинтересованными ведомствами) о строительстве нового здания для 1 Городского отделения милиции. «Запустить» новое здание в эксплуатацию нами планируется в пределах двух ближайших лет. Кроме того, в наших планах - ремонт Кубинского отдела милиции, строительство общежития для сотрудников, воссоздание Юдинского и Барвихинского отделов милиции.

- Михаил Владимирович, не каждый милицейский руководитель может похвастать наличием у него за плечами нескольких высших образований, в частности - педагогического. Профессия учителя помогает вам в работе с подчиненными, приходилось на практике применять учительские навыки?

- Думается, чтобы быть руководителем любой серьезной структуры, необходимо иметь за плечами соответствующую профессиональную школу. Не только я, но и многие из моих коллег, занимающих ответственные посты в районе, имеют достаточно большой послужной список. Что касается роли моего педагогического образования в работе с подчиненными - ответ на этот вопрос совершенно очевиден, поскольку педагог - это человек, который, в первую очередь, владеет методикой обучения тем или иным умениям. А любой настоящий руководитель в значительной мере - наставник, учитель. Он не строит из себя эдакого командира-начальника, а скорее напоминает паромщика на большой и сложной переправе. Он привержен такому принципу: руководить - значит, не мешать знающим людям работать.

- Судя по вашим словам, в работе Вы часто используете «дедуктивный метод» суждений, основанный на принципе «от общего - к частному»?

- Совершенно верно. Ведь все в нашей жизни относительно и сопоставимо.

- Ваш глубокий и разносторонний подход к работе характеризует вас как профессионала с неординарным мышлением. А вот какое хобби у начальника районного УВД? Наслышана о том, что вы, как и ваш предшественник на этом посту, также увлечены охотой.

- Да, в этом вопросе я, возможно, не оригинален: действительно, люблю охоту (особенно - утиную); мне очень нравится отдыхать с друзьями на природе. Вот, правда, к своему «охотничьему стыду», в связи с рабочей загруженностью я ружье не брал в руки уже года два - так бы и стрелять не разучиться... Но ведь главное в охоте - это не столько «пальба по уткам», сколько - сам дух, теплая атмосфера дружеских встреч.

Есть у меня и другое хобби: очень люблю готовить, особенно мясо и дичь - как и подобает охотнику. Правда, в последнее время это удается делать крайне редко из-за моего плотного рабочего графика.

- И напоследок, возвращаясь к основной теме: в рамках работы по созданию упомянутого вами образа «сильной милиции, способной помогать людям», планируете ли вы расширять взаимодействие со средствами массовой информации?

- Я считаю, что взаимодействие со СМИ должно строиться на дружественно-доверительной основе. Возможно, что журналистам гораздо интереснее повествовать о каком-нибудь «ярком» злодее, чем о рядовом страже порядка, и гораздо проще писать о негативных моментах, чем о положительных результатах будничной деятельности защитников общественного спокойствия. Но я убежден, что обществу обязательно нужно видеть не только проблемные стороны нашей работы, но и позитивный образ милиции - образ рядового милиционера, который, невзирая на тяготы и лишения службы, исправно выполняет свои обязанности перед гражданами. Словом, поймите меня правильно, я - за «анискина», за нашего «анискина» - в самом лучшем смысле этого понятия! Поверьте, таких милиционеров в районе немало, и они достойны того, чтобы о них рассказывать. Впрочем, насколько я смог (исходя из представленных мне подчиненными материалов) оценить «плоды» прошлогодней работы наших сотрудников по взаимодействию с районными СМИ, могу назвать это сотрудничество вполне удовлетворительным.

Елена МОРОЗ

ЗОЛОТАЯ ЛИХОРАДКА

В интервале времени с 23 по 25 февраля неизвестные злоумышленники путем взлома личинки дверного замка проникли в квартиру дома №34 по улице М. Жукова, откуда вынесли золотые украшения и денежные сбережения хозяев. Общий ущерб, нанесенный незваными гостями владельцам обворованной квартиры, составил 217000 рублей. Ведется поиск воров.

ПОХИТИТЕЛЯ ТЕЛЕВИЗОРА ВЗЯЛИ ПО ГОРЯЧИМ СЛЕДАМ

26 февраля в 1ГОМ поступило обращение 43-летнего жителя дома №13 по Можайскому шоссе о том, что из его квартиры некто неизвестный тайно похитил телевизор марки «Самсунг». Личность «телевизионного» жулика была установлена незамедлительно: по горячим следам был задержан 24-летний сосед потерпевшего, заявивший, что на кражу его толкнула нужда - нехватка денег на выпивку. По факту возбуждено уголовное дело.

БАБУШКУ ПОБЕСПОКОИЛ «ПОЛТЕРГЕЙСТ Р.»

«Неприятные стороны» межсезонья открываются не только психиатрам, но и милиционерам

25 февраля на пульт дежурного 1ГОМ поступил звонок пожилой жительницы дома 13 по улице М. Жукова с сообщением о том, что ее жизни систематически угрожает некто Р. - сосед по площадке, который, с её слов, в ночное время «подключает какие-то приборы» и создает мощную вибрацию, стремясь, по разумению жалобщицы, «извести ее». При проверке сведений выяснилось, что «потерпевшая» от ночных шумов женщина, уже в течение нескольких лет атакующая подобными заявлениями экстренные службы города, страдает психическим расстройством, и мешающие ей по ночам «шумы» являются плодами совсем не деяний вредного соседа, а - разбуянившейся по весне патологической фантазии бедной жалобщицы.

У МУЖЧИНЫ ЗАБРАЛИ 90 ТЫС. РУБЛЕЙ

25 февраля в 21.00 с сотрясением мозга, многочисленными ушибленными ранами головы, ссадинами лица и ушибом грудной клетки в травматологическое отделение Одинцовской ЦРБ был доставлен житель Одинцова некто Г. 1967 г.р., который, по его словам, стал жертвой разбойного нападения у дома №155 по Можайскому шоссе. Избив несчастного, молодые разбойники вырвали из его рук сумку со «стандартным личным набором» - мобильником, документами и деньгами - после чего стремительно скрылись в неизвестном направлении. Величина нанесенного потерпевшему материального ущерба составила 90 000 рублей. По факту разбоя возбуждено уголовное дело, милиция ведет поиск злодеев.

КОНЕЦ ЗИМЫ ИЗОБИЛУЕТ ДРУЖЕСКИМИ МОРДОБОЯМИ

25 февраля с ушибом грудной клетки, переломами ребер и гематомой лобной области головы в ЦРБ был доставлен некто Ш. - 26-летний житель дома №85 по Можайскому шоссе. Со слов потерпевшего, столь изрядно его «помяли» недавние приятели, с которыми он повздорил на бытовой почве. Однако выдать органам правопорядка имена своих обидчиков категорически отказался - «друзья все же, как-никак».

26 февраля с аналогичным характером травм в то же медучреждение были доставлены два участника «традиционной» драки у КСЦ «Мечта», которые до «приема» лишней рюмки тоже являлись дружками. «Взаимно потерпевшие» у «Мечты» граждане к моменту обращения за медицинской помощью уже не вспомнили предмет своих разборок и помирились на месте.

«ОДНА САТАНА», ХОТЬ И БЫВШАЯ

26 февраля около 12 .00 в ЦРБ с ушибом шейного отдела позвоночника, гематомой и ссадинами в области левого предплечья в травмпункт ЦРБ обратилась пострадавшая от бытовой разборки жительница дома №30 по улице Говорова. По свидетельству потерпевшей, травмы были нанесены ей бывшим мужем.

ПОДАРОК К ЖЕНСКОМУ ДНЮ - ТУМАКИ ОТ ЗЯТЯ

1 марта около 12.00 в Одинцовскую ЦРБ с ушибами правой голени и вывихом запястья обратилась 82-летняя жительница дома №8 по улице Говорова, которая, по ее словам, явилась жертвой беспричинного избиения собственным зятем: разбуянившийся «сынок» не погнушался пустить в ход не только кулаки, но и ноги. Решается вопрос о возбуждении уголовного дела.

ЗАРУБИЛ ЖЕНУ СОВКОМ

26 февраля около 19.00 на пульт дежурного 1ГОМ поступил сигнал жителя дома №18 по улице М. Жукова о том, что он неожиданно нашел свою жену мертвой - с признаками насильственной смерти. Прибывшие к месту происшествия оперативники обнаружили в прихожей труп хозяйки квартиры - 60-летней Г. с вонзенным в область горла хозяйственным совком. Насильственный характер смерти жены заявителя сомнений у милиционеров не вызвал, как и «автор» жестокого злодеяния, коим являлся сам пожилой заявитель, находившийся к моменту прибытия опергруппы в нетрезвом виде. Сам ужасаясь содеянному, убийца (страдающий, как установлено позже, склонностью к психическим расстройствам) долго отрицал свою вину, придумывая невероятные версии гибели супруги. Однако у сотрудников правопорядка оказалось достаточно очевидных доказательств для того, чтобы уличить его в причастности к злодейству. Степень вменяемости преступника на момент свершения им убийства предстоит определить экспертизе. По факту убийства возбуждено уголовное дело.

ЗА УГРОЗЫ ПРИДЕТСЯ ОТВЕЧАТЬ

27 февраля около 22.00 в 1ГОМ поступило обращение 43-летней жительницы дома №47 по Можайскому шоссе о том, что в день обращения в собственной квартире заявительницы ей угрожал убийством знакомый.

Вечером следующего дня с заявлением аналогичного характера в 1ГОМ обратилась 48-летняя жительница улицы Вокзальной - только в этом случае «автором» угрозы стал молодой зять заявительницы.

Милиция проводит проверку фактов, решается вопрос о возбуждении уголовного дела.

УЗБЕКСКИЙ НАЛЕТ

4 марта в зоне лесополосы у дома №27 по Подушкинскому шоссе была избита 28-летняя местная жительница. Со слов потерпевшей, ей беспричинно нанес травмы субъект азиатской наружности. Как выяснилось впоследствии, нападавший оказался уроженцем Узбекистана, прибывшим в район на заработки. Личность злоумышленника установлена. Рассматривается вопрос о возбуждении уголовного дела.

ОЧЕНЬ УЖ ВЕЩИЧКИ ПОНРАВИЛИСЬ

28 февраля в 1ГОМ с повинной обратилась 16-летняя жительница Одинцова, которая призналась в краже... брюк с прилавка вещевого магазина, расположенного по адресу улица Свободы, 4. Милиция выясняет обстоятельства кражи.

3 марта тот же магазин привлек внимание другой юной плутовки: на сей раз школьница стащила с прилавка полюбившуюся ей кофточку, однако далеко вынести шерстяную «добычу» не успела: молодой воровке преградили путь сотрудники инспекции по делам несовершеннолетних, к «услугам» которых прибегли продавцы, тайно проследившие за действиями девушки.

ВЕЛИКО ИСКУШЕНИЕ, ДА МАЛА ДОБЫЧА

26 февраля из автомобиля ВАЗ 2115, припаркованного у дома №9 по Вокзальной, неустановленные лица путем свободного проникновения в салон через открытую дверцу похитили панель от автомагнитолы стоимостью 300 рублей. По всей вероятности, в роли похитителей выступили местные подростки. Возбуждено уголовное дело.

ВОРЫ ВЫБИЛИ ДВЕРЬ

27 февраля около 7 часов утра путем выбивания входной двери в квартиру дома №6 по улице Говорова проникли неустановленные похитители, которые выкрали оттуда денежные сбережения в сумме 600 долларов и 15000 рублей. 1 марта аналогичным образом неизвестные воры проникли в квартиру дома №30 по улице Говорова, откуда вынесли денежные сбережения в размере 10 000 долларов США. Ведется поиск похитителей.

ТАК «ЦАРСКОЕ» ЗОЛОТО СТАЛО ВОРОВСКИМ

3 марта неустановленные лица путем подбора ключей проникли в квартиру дома №2А по бульвару Л. Новоселовой и похитили весь «золотой запас» хозяев, исчислявшийся суммой в 123 000 рублей. Среди похищенных вещей - ювелирные изделия и монеты выпуска времен царской России. Ведется следствие.

ЗАДЕРЖАН ПРОДАВЕЦ ГЕРОИНА

3 марта в ходе оперативно-следственных мероприятий сотрудниками 1ГОМ на лестничной клетке дома №112 по Можайскому шоссе в момент сбыта дозы героина «контрольной» закупщице был задержан 23-летний местный житель. Торговец «белой смертью» привлечен к уголовной ответственности.

У ДАГЕСТАНКИ НАШЛИ ФАЛЬШИВКИ

1 марта в ходе оперативно-следственных мероприятий, проводимых сотрудниками одинцовской милиции, на территории муниципального рынка была задержана молодая уроженка Дагестана, у которой были изъяты 3 фальшивые купюры достоинством 1000 рублей. По факту возбуждено уголовное дело.

1 марта в ходе оперативно-розыскных мероприятий сотрудниками 1ГОМ был задержан 51-летний уроженец Грузии, у которого был изъят поддельный паспорт. По факту подделки документов возбуждено уголовное дело.

«ВОРОВСКОЙ КУРС»

3 марта около 13.30 у покупателя торгового центра «Курс» неизвестный злоумышленник похитил барсетку с сотовым телефоном и деньгами. Преступный ловкач осуществил кражу в момент расчета потерпевшего с продавцом. Величина нанесенного вором ущерба - 35000 рублей. Ведется следствие.

ШКОЛЬНИКИ «ЗАМИНИРОВАЛИ» СВОЮ «АЛЬМА-МАТЕР»

20 февраля на пульт дежурного 1 ГОМ поступило анонимное сообщение о минировании одинцовской школы №15. При проверке сведения не подтвердились: сигнал о «минировании», к счастью, оказался ложным, и его авторами, судя по всему, были местные юные нерадивцы, собиравшиеся «обоснованно» прогулять учебу. Личность «телефонного террориста» устанавливается.

Материалы подготовила Елена МОРОЗ

Одинцовские тиффози с «Искрой» после награждения

«ИСКРА» ВЫГЛЯДЕЛА ДОСТОЙНО В КУБКЕ ЕКВ

15 болельщиков из Одинцова успешно противостояли нескольким тысячам тиффози из Мачераты

Гвидо Гертцен с сыном Одином

Всего три часа с небольшим лету из Домодедова - и одинцовская «Искра», сопровождаемая небольшой группой своих болельщиков (прозванных итальянцами «руссо тиффози»), высадились в венецианском аэропорту «Марко Поло». Еще минут сорок на автобусе - и мы в Падуе. В пятницу, 3 марта, волейболисты опробовали игровую площадку и настраивались на игру, а болельщики целый день знакомились со знаменитой на весь мир Венецией. Приключений только за один этот день хватило бы на съемки продолжения известной у нас комедии. Только вторую часть следовало назвать «Невероятные приключения русских в Италии». Вспомнили мы там и вечно ругаемого в Одинцове нашего архитектора, когда плутали по узким и витиевато переплетающимся уголочкам Венеции: «Ну, кто так строит?!»

4 марта «Искра» открыла финал Кубка матчем с хозяевами («Giotto» - Падуя). Игры проходили в огромном ангаре, оборудованном трибунами, - типичный архитектурный минимализм (наш будущий волейбольный Дворец, думается, поразит всю Европу). Для нас выделили целый сектор, в котором собрались члены семей некоторых волейболистов, небольшая группа из руководящей русской диаспоры и ударная сила из 15 «русских тиффози». И их заметили все еще до начала игры. Флаги, яркая форма и даже небольшой оркестр из трех трубачей и барабанщика.

Первая партия - и уже после ударной подачи одинцовского голландца Гвидо Гертцена счет 4:4. К слову сказать, Гвидо приехала поддержать вся его многочисленная родня из Голландии и Одинцова: жена с дочкой и сыном, папа с мамой и еще несколько близких. По ходу партии Гвидо делает еще один эйс, а завершает партию эйсом капитан «Искры» Михаил Бекетов - 25:20. Во второй партии хозяева под конец партии решили дать бой, но не выдержали своего же темпа (33:31). В третьей партии вновь «Искра», при утихших трибунах местных фанов и поддерживаемая своими, уверенно вела и победила - 25:22. Наш класс довольно легко переиграл итальянские эмоции (3:0). В составе одинцовцев бесспорно лучшим был капитан Михаил Бекетов - 19 мячей на его счету. Удачно атаковал первым темпом Алексей Казаков (10 мячей), а на доигровке - Павел Абрамов (10 мячей). Французская команда из Парижа «Пари Волей» в упорном поединке уступила еще одному итальянскому клубу из Мачераты - 0:3 (24:26, 18:25, 25:27).

5 марта первыми сыграли местная «Giotto» с французами за третье место. Выиграл «Пари Волей» 3:0. Ну а затем начался основной финал с участием «Искры» и «Мачераты». Местных болельщиков было немного, а вот из Мачераты понаехало тиффози прилично. Если брать в соотношении, то, наверное, на одного нашего приходилось не меньше сотни итальянских. Если в России «Искру» называют сборной мира, то можете представить уровень команды из Мачераты. На двух наших легионеров итальянцы ответили пятью. К тому же у голландца Гвидо Гертцена и серба Велько Петковича игра не пошла. Гертцена сменил Владимир Мельник, а Петковича - Роман Архипов.

Но борьба была явно неравная. Даже судьи все спорные моменты трактовали только в одну сторону, а раз пять просто лишили нас заслуженно выигранных мячей.

В третьей партии одинцовцы все же сравняли счет 21:21, на двойном блоке великолепно сыграл Бекетов. Но тут же судьи фиксируют касание сетки у нашего гиганта Алексея Казакова и «хоронят» наш последний шанс. Итальянцы ликуют - 0:3 (19:25, 19:25, 21:25). «Искра» - вторая в кубке ЕКВ. Но особой радости на лицах у наших игроков не было, может, сказывалось напряжение только что завершившегося финала. Обладателем индивидуального приза у одинцовцев стал Павел Абрамов, как лучший принимающий турнира. Ну а наши болельщики тоже не остались без своего «приза». Их заметили все пишущие и снимающие журналисты. И три-четыре дня «Руссо тиффози» не сходили со страниц многих итальянских и французских газет.

Александр Колесников,
специально для «ОДИНЦОВСКОЙ НЕДЕЛИ» из Падуи,
фото автора

СПОРТ

«ЗАРЕЧЬЕ» ОКАЗАЛОСЬ СИЛЬНЕЕ АРМЕЙЦЕВ

В ОЧЕРЕДНОМ ДОМАШНЕМ МАТЧЕ ЖЕНСКОГО ЧЕМПИОНАТА РОССИИ ПО ВОЛЕЙБОЛУ «ЗАРЕЧЬЕ-ОДИНЦОВО» ПРИНИМАЛО ЦСКА ИЗ МОСКВЫ

Надо заметить, что, в отличие от футболистов и баскетболистов армейского клуба, которые прочно вошли в элиту как российского, так и зарубежного спорта, волейболистки Центрального спортивного клуба армии пока не снискали такой репутации. Однако громкое имя обязывает их держать марку и, даже проигрывая, ЦСКА обычно не сдается. Собственно, это и позволяет армейскому клубу занимать пятую строчку в турнирной таблице и довольно уверенно чувствовать себя в преддверии игр на выбывание.

«Заречье-Одинцово» занимает на данный момент вторую позицию в турнирной таблице. Подняться на первую строчку нашим девушкам будет очень трудно, а вот опуститься на третью они вполне могут - буквально в спину «Заречью» дышит другой подмосковный клуб - «Динамо». Так что одинцовской команде не стоило терять очки в этом матче. Кроме того, победа могла придать игрокам уверенности в своих силах, что позволило бы им ровно пройти остаток регулярного чемпионата.

Понимая это, наши девушки очень уверенно начали игру, ударно провели дебют встречи и повели в счете. Очень неплохая подача позволяла им долгое время контролировать ход игры. Хотя команда ЦСКА подтвердила репутацию очень крепкого орешка даже для самых сильных клубов. Может быть, московские волейболистки и уступали одинцовским девушкам в мастерстве, но с боевым настроем на игру у москвичек было все в порядке. Наверное, именно такой кураж и помогал им вытаскивать мертвые, казалось бы, мячи.

Поэтому борьба в первой партии получилась гораздо более упорной, чем этого можно было ожидать. Вроде бы наши девушки постоянно владели преимуществом и играли лучше соперника, но им никак не удавалось создать серьезный задел в счете, позволяющий спокойно довести партию до победы. На площадке была абсолютно равная борьба, и «Заречье» лишь удерживало полученное в начале встречи преимущество, не увеличивая его.

В первой партии было заметно, что подмосковная команда играла с большим желанием, игроки были предельно собранны, боролись за каждое очко. Кроме этого, неплохо выглядел в этой встрече блок «Заречья». Игроки команды гостей никак не могли пробить его, а мяч от рук блокирующих отскакивал не в аут, а на половину площадки ЦСКА. В конце концов, более высокий класс наших девушек принес им победу в первом сете 25:21.

Во второй партии показалось, что наши волейболистки еще больше усилили давление на соперника, чтобы сломить его и как можно быстрее одержать победу в матче. На первый взгляд во втором сете игра давалась «Заречью» легче и преимущество было солиднее. Показалось даже, что игроки ЦСКА немного устали и уже не могут оказывать нашим девушкам такого сопротивления, которое было в первой партии. Поэтому второй сет закончился с гораздо более крупным счетом в пользу нашей команды - 25:17.

Ну а третья партия началась, думается, крайне неожиданно для всех, кто смотрел этот матч. ЦСКА, вместо того чтобы сложить оружие и сдаться на милость победителю, вдруг заиграл мощно, агрессивно и с первых же минут партии повел в счете. «Заречью», правда, вскоре удалось сравнять счет и даже ненадолго выйти вперед, но это был скорее нехарактерный для третьего сета эпизод. Гости словно вспомнили, что им тоже еще придется сражаться за свою пятую строчку в таблице, потому что их преследует команда «Стинол».

Как ни прискорбно констатировать, но в третьей, а затем и в четвертой партии гости выглядели лучше нашей команды. Волейболистки «Заречья», видимо, успокоились, решили спокойно довести матч до победы и сэкономить силы перед плэй-офф российского чемпионата. Но ЦСКА такой роскоши им не предоставил, выиграв третью, а затем и четвертую партию с одинаковым, самым популярным в этом матче счетом 25:21.

Ну а на тайм-брейке вновь настало время «Заречья». Наши девушки поняли, что права на ошибку у них больше нет и сберечь силы в этом матче все равно уже не удастся. Поэтому они заиграли более собранно и агрессивно, и заслуженно победили в завершающем сете 15:8, что вкупе с поражением подмосковных динамовок от своих московских одноклубниц позволило им сохранить за собой вторую строчку турнирной таблицы.

Кирилл ЛАБЗОВ

	И	В	П	С/П	О
1. ДИНАМО М	18	17	1	51:11	35
2. ЗАРЕЧЬЕ-ОДИНЦОВО	18	13	5	45:19	31
3. Динамо МО	18	12	6	40:29	30
4. Тулица	18	10	8	31:32	28
5. ЦСКА	18	9	9	35:33	27
6. Стинол	18	9	9	35:36	27
7. Уралочка	17	9	8	35:26	26
8. Самородок	17	9	8	32:32	26
9. Казаночка	18	8	10	32:37	26
10. Балаковская АЭС	18	7	11	29:39	25
11. Факел	18	4	14	18:46	22
12. Университет	18	0	18	11:54	18

«ИСКРА» ТЕРЯЕТ ТРЕТЬЕ МЕСТО

	И	В	П	С/П	О
1. ДИНАМО М	20	19	1	59:19	39
2. ЛОКОМОТИВ-БЕЛОГОРЬЕ	20	16	4	52:23	36
3. ФАКЕЛ	20	15	5	51:18	35
4. ИСКРА	20	15	5	50:30	35
5. ДИНАМО-ТТГ	21	12	9	44:37	33
6. НЕФТЯНИК БАШКОРТОСТАНА	21	12	9	46:40	33
7. ЛОКОМОТИВ-ИЗУМРУД	20	8	12	40:39	28
8. ЗСК-Газпром	21	7	14	30:53	28
9. Луч	18	7	11	33:40	25
10. Нефтехимик	21	4	17	24:58	25
11. Нефтяник Я	21	3	18	15:58	24
12. НОВА	19	3	16	24:53	22

Хотя подмосковная команда пропускала очередные встречи чемпионата России (команды играли свои пропущенные матчи, которых у «Искры» не наблюдалось), она все-таки изменила свою диспозицию в турнирной таблице.

И, к сожалению, в худшую сторону. Команда «Факел» из Нового Уренгоя, которая уже давно ведет погоню за подмосковным клубом, выиграла свой отложенный матч у «Динамо-ТТГ» и сместила «Искру» с третьего места. Особенно хорош в этой встрече был Роман Яковлев, который в последнее время словно решил доказать, что рано его списали со счетов в одинцовской команде. Он в очередной раз стал лучшим на площадке среди игроков обоих клубов и помог своей команде выиграть всухую - 25:22, 25:17, 30:28. Так что теперь игра следующего тура между «Факелом» и «Искрой» станет, пожалуй, решающей в битве за третье место.

Кирилл ЛАБЗОВ

ЖЕНСКОЕ

ГДЕ РОЖАТЬ?

Как получить родовой сертификат, «НЕДЕЛЕ» рассказала руководитель Одинцовского филиала Московского областного фонда обязательного страхования Нина МУХИНА.

- А что Вы можете сказать по поводу выписки родового сертификата? Он будет выдаваться всем женщинам, вставшим на учет по беременности и родам в женской консультации, независимо от срока беременности при постановке на учет и места работы (ведомства - Минобороны, МВД и др.)?

- Сертификат выписывается женщине, вставшей на учет по беременности в женской консультации, когда срок беременности достигает 30 недель (при многоплодной беременности - при сроке 28 недель), при условии непрерывного наблюдения и ведения ее на амбулаторно-поликлиническом этапе не менее 12 недель данной женской консультацией. Что касается заключения договоров об оплате услуг по медицинской помощи, оказанной женщинам в период беременности и родов с учреждениями здравоохранения, находящимися в ведомственной подчиненности (Минобороны России, ФСБ, Минимущества России и т.п.), то, учитывая, что учреждения здравоохранения, находящиеся в ведении федеральных органов исполнительной власти, являются государственными учреждениями здравоохранения, то в соответствии с нормами Федерального закона «О бюджете Фонда социального страхования Российской Федерации на 2006 год» они подлежат обеспечению бланками родовых сертификатов, по которым должна производиться соответствующая оплата медицинских услуг, оказанных женщинам в период беременности и родов.

- Имеет ли беременная женщина право на выбор родильного дома?

- Да, имеет, за исключением случаев, когда имеются показания для родоразрешения в профильном родильном доме (с сердечно-сосудистой, почечной патологией и др.).

- Как будет осуществляться оплата родового сертификата, если женщина наблюдалась по беременности в женской консультации одного субъекта, а роды прошли в родильном доме другого субъекта?

- Женская консультация и родильный дом, независимо от того, что они находятся в разных субъектах, получат оплату за родовой сертификат.

- А если женщина наблюдалась в различных женских консультациях?

- В случае, если женщина за период беременности наблюдалась в различных женских консультациях и в связи с этим не имеет постоянного наблюдения врача акушера-гинеколога в течение 12 недель, то ни одна из этих женских консультаций не имеет права на выдачу родового сертификата.

- На что конкретно можно расходовать финансовые средства родового сертификата государственным и муниципальным учреждениям здравоохранения, оказывающим медицинскую помощь женщина в период беременности и родов?

- Финансовые средства, предусмотренные на реализацию родового сертификата, должны распределяться следующим образом:

- в женской консультации не менее 60% от предусмотренной суммы должны быть направлены на повышение заработной платы медицинским работникам, остальное - на укрепление материально-технической базы;

- в родильном доме не менее 40% - на заработную плату медицинским работникам, остальное - на укрепление материально-технической базы.

Анна ТАРАСОВА

«ЗОЛОТАЯ ШАЙБА» СТАРТУЕТ В ЛЕДОВОМ ДВОРЦЕ

11 - 12 марта в «Муниципальном детском центре хоккея и фигурного катания» пройдут финальные соревнования юных хоккеистов на приз Клуба «Золотая шайба Подмосковья» сезона 2005 - 2006 годов.

Торжественное открытие соревнований 11 марта в 12 часов 30 минут.

Состав команд-участниц:

«Буревестник» (Одинцово), «Бородино» (Можайск), «УОЦ» (Конобеево), «Импульс» (Черноголовка), «Энергия» (Хотьково), «Русь» (Кленово), «Юбилейный» (Электросталь), «Планета» (Павлов-Посад), «Капитан» (Ступино), «Колос» (Новосиньково), «Авиатор» (Мещерино).

Начало матчей в 11.00, 13.00, 14.45, 16.45 часов.

№9(141), март 2006 года Одинцовская НЕДЕЛЯ

КУБИНСКИЕ «ЗАЙЦЫ»

«Зайцами» жители Кубинки стали не по своей воле. Они добросовестно оплачивают проезд в маршрутных такси, но билетов не получают. Почему?

Корреспондент «НЕДЕЛИ» попытался найти ответ на этот вопрос.

«Зачем Вам кассовый аппарат, если Вы не обилечиваете пассажиров?» - задаю неудобный вопрос одному из водителей. От неожиданности он резко тормозит. Окидывает меня оценивающим взглядом и, не ответив, неохотно пробивает билет.

Однако, несмотря на недовольство шофера, пассажиры поддерживают такую инициативу. Они хотят получать билеты за оплаченный проезд.

Семенова М.К. (экономист): «Шоферы билеты дают только по требованию. Похоже, у них особая система отчета перед владельцами автопарка. И такая система устраивает обе стороны. Вот только государственная казна в полной мере налоги с выручки не получает».

Росин Г.А. (военнослужащий): «От такой системы страдают пассажиры. Две недели назад на 27 маршруте история вышла. Утро, все спешили на электричку. Народу набилось под завязку. Человек шесть в салоне согнувшись стоят. Наконец утрамбовались, трогаемся. Где-то на полпути такси резко тормозит, останавливаемся. Водитель, видно, сравнив выручку с количеством пассажиров, требует доплаты. В бесплатном проезде никто не сознается. Билетов нет - выявить «зайца» нельзя. Подозрительно смотрим друг на друга. Водитель усиливает нажим, глушит мотор и заявляет, что не тронется с места, не получив злосчастную двадцатку. Обстановка накаляется. Если опоздаем на электричку, значит, опоздаем на работу. Наконец сбрасываемся по рублю, передаем «террористу». И такое бывает частенько. Маршрутчики нередко пользуются своей безнаказанностью».

А вот как объясняет сложившуюся ситуацию генеральный директор фирмы «КАП» Е.Ф.Носикова, той самой фирмы, которая обеспечивает пассажироперевозки на 27-м маршруте: «Мы в обязательном порядке требуем от водителей, чтобы они обилечивали пассажиров. Если выявляются нарушения, водителей строго наказываем, вплоть до увольнения с работы. Но раз пассажиры жалуются, значит, усилим контроль на маршрутах. Для нас очень важно, чтобы люди были довольны нашим обслуживанием».

Будем надеяться, что ситуация на кубинских дорогах действительно изменится в лучшую сторону. Ведь в остальном особых претензий у местных жителей к организаторам маршрутных перевозок нет. В нынешнем году открыты новые маршруты, на остановках ждать такси приходится недолго. В сильные морозы сбоев в работе тоже не было.

Галина НАДТОЧАЕВА

ПРОБЛЕМА

Администрация рынка экономит на необходимом

КУБИНСКИЙ РЫНОК УТОНУЛ В СНЕГУ, ИЗ-ЗА ЭТОГО СТРАДАЮТ И ПРОДАВЦЫ, И ПОКУПАТЕЛИ

К кубинскому колхозному рынку не пройти, не проехать. Машины буксуют в снежной каше. Пешеходы тонут в сугробах. Крыши павильонов и торговых рядов - под снежными шапками. Территория рынка покрыта толстым слоем льда, чуть припорошенного снежком. Покупатели передвигаются с опаской. Если зазеваешься - растянешься во весь рост.

Что и произошло с Татьяной Павловой. «Видите, упала, ногу повредила, брюки порвала. Приехала за покупками к празднику. И вот... Из пакета продукты рассыпались по грязному снегу, чашки, купленные в подарок, разбились. Больше на этот рынок я не приеду».

Женщина со слезами на глазах уходит, а разговор продолжают продавцы: «Конечно, не приедет. Покупки приятно делать в комфортных условиях. А у нас лед скоро сравняется с прилавками. Кое-кто пытался его скалывать, но получилось еще хуже. Видите, все в колдобинах. Скоро потеплеет, и эти ямы заполнятся водой. Тут уж холодный душ обеспечен. Да и с крыш за шиворот течет. Арендную плату мы вносим, причем достаточно высокую, а условий пребывания на рынке ни для нас, ни для покупателей нет. Просили хотя бы проходы песком посыпать, оказывается, его нет, не запасли с осени. Терпим убытки, торговля не идет. Управление рынком ссылается на холода. А дело - в отношении и к нам, и к покупателям. Начнешь возмущаться, обещают лишить торгового места».

Ну что тут скажешь. Скупой платит дважды. Возможно, руководство рынка и сэкономит на уборке территории, но чести им это не прибавит, деловой репутации будет нанесен урон. А, кроме того, приходя на рынок, посетители вправе рассчитывать на безопасность своего пребывания там.

Чтобы не получилось, как в анекдоте:

- Пойдем на рынок!

- А кто там архитектор (или в нашем случае - администратор)?

Галина НАДТОЧАЕВА

«Веломоторс» заботится о рабочих

Кубинский завод «Веломоторс» - совсем молодое предприятие, к тому же предприятие растущее. На развитие производства требуются большие капиталовложения. Несмотря на это, его владельцы не экономят на социальных вопросах, справедливо считая, что улучшения условий труда и быта принесут свои дивиденды. С нынешнего года рабочие обеспечены бесплатными вкусными обедами. После смены заводчане не спешат к маршруткам и электричкам, по домам их развозит свой автобус. Кроме того, для них скоро начнется строительство общежития.

ПИСЬМА ЧИТАТЕЛЕЙ

Минобороны забыло о своем городке

На карте Одинцовского района этот городок - белое пятно, и жители его, как в резервации, прозябают в изоляции от внешнего мира и славных заболеваний человечества, даже банального телефона.

Городок находится на балансе 193 КЭЧ, которая дислоцируется в Балашихинском районе. Командованию нет никакого дела до проблем жителей городка, который все глубже погружается в болото из-за лопающихся труб водопровода. За весь период обильных снегопадов не было выделено техники для расчистки дорог. Люди и автомобили вязнут в сугробах, улетают на обочины, уповая на «авось» - не сбить бы пешехода при очередном заносе.

Для командования солдаты вручную расчищают въезд через центральный КПП, куда жителям дорога заказана - стоит шлагбаум. Будет еще страшнее, когда с оттепелью просядет дорога... В апреле вместе с отоплением отключат горячую воду на полгода (!), а если будут возмущаться жильцы, то и холодную на неделю и свет тоже. Ни ремонта в подъездах, ни дворников, а ведь за все это взимается плата с жильцов в виде немалых сумм за услуги ЖКХ.

Между тем жители городка работают на предприятиях и в учреждениях Одинцовского района, участвуют в выборах местных органов власти, так почему же до нас нет никому дела?

Н. Турова, Часцы-1

ОБРАЗОВАНИЕ

Амбиции учителя

Лучший одинцовский педагог - из Приднестровья

В любом конкурсе всегда присутствует элемент случайности: участник переволновался, жюри пристрастно, звезды не так встали. И все-таки, как правило, побеждают сильнейшие. В этом я убедился, наблюдая за районным конкурсом «Педагог года». В прошлом году конкурс выиграла учительница голицынской школы № 1 Оксана Шкардун, которая чуть позже стала одним из победителей областного конкурса. В этом году победительница - учитель начальных классов из Маловяземской школы Ольга Олейник - педагог, безусловно, неординарный.

Ольга Васильевна в российской школе, в общем-то, новичок, хотя ее педагогический стаж более 10 лет. Это парадоксальное утверждение имеет довольно простое объяснение. Она получила образование и работала в Тирасполе, столице непризнанной Приднестровской республики. Ее муж попал под сокращение российской армии, дислоцировавшейся в республике, и семья переехала в Подмосковье.

Не секрет, что желающих участвовать в учительском конкурсе в этом учебном году набралось не очень много. Тем не менее, когда Ольге Олейник в школе предложили испытать себя в своеобразном соревновательном марафоне, она не отказалась. По ее признанию, она не сразу осознала, какая ответственность на нее ложится. «Я старалась максимально, мне очень помогали в школе. Мои идеи помогали воплощать другие учителя и, прежде всего, завучи», - рассказывает Ольга Васильевна о конкурсе. Участие в нем - возможность реализации своих профессиональных амбиций. «Чувствую, что могу, у меня получается», - такие ощущения от конкурса. Она убеждена, что если учителю нечего сказать, никакие заранее заученные тексты не помогут.

А еще для нее конкурс - редкая возможность пообщаться с коллегами из других школ, понаблюдать, как они работают. Очень тепло Ольга Васильевна отзывается о другом финалисте конкурса, Виктории Цибульниковой (кстати, именно она получила приз нашей газеты), которая не только смогла расположить к себе других конкурсантов, но и помочь им.

Силы финалистов были примерно равны. Выиграть конкурс могла каждая из них. Победила Ольга Олейник, может быть, потому, что эта победа ей была чуть нужнее. Большая часть ее жизни прошла в Тирасполе. Вполне допускаю, что сработал синдром «жителя непризнанной республики». «Смотрите, нас не признают, а представители нашей республики побеждают в престижных конкурсах». Она и сама говорит: «Было приятно, что оценили знания, полученные в Тирасполе». Ведь все друзья и родня за исключением мужа и дочери остались там, в непризнанной республике. Даже телеграмма, полученная из Тираспоря, была подписана «Твои родные приднестровцы».

Эйфория от победы уже проходит, необходимо готовиться уже к областному учительскому конкурсу, который, как показывает практика, требует много и душевных, и физических сил. А ведь есть текущая работа, преподавание, которое отнимает не меньше сил, но в то же время дает радость оттого, что «ученики узнают новое с моей помощью». А нам же остается пожелать Ольге Олейник, чтобы она получила поздравительные телеграммы с подписью «Твои родные приднестровцы» не только после областного, но и всероссийского конкурсов.

Георгий ЯНС

05.00, 09.00, 12.00, 15.00, 03.00 Новости
05.05 "Первая программа"
06.00 "Доброе утро"
09.10 Т/с "Убойная сила"
10.20 Детективы
10.50 Х/ф "Евлампия Романова. Следствие ведет дилетант"
12.20 Д/ф "Ведьмы наших дней"
13.00 Х/ф "Двойной форсаж" (2003 г.)
15.10 "Лолита. Без комплексов"
16.00 Т/с "Талисман"
17.00 "Федеральный судья"
18.00 Вечерние Новости
18.20 "Большие девочки" (S)
18.50 "Две судьбы". Предисловие (S)
21.00 "Время"
21.30 Т/с "Две судьбы"
22.30 Д/ф "Частный сыск. Уличить в неверности"
23.40 Ночные новости
00.00 "Семейные проклятья"
00.50 "Гении и злодеи". "Отто Бисмарк. Железный канцлер"
01.20 Х/ф "Неукротимые сердца"
03.05 Х/ф "Черное и белое"

05.00 Доброе утро, Россия!
08.45 Т/с "СЧАСТЬЕ ПО РЕЦЕПТУ"
09.45 "Кабачок страны Советов"
10.45, 13.45, 00.15, 04.45 Вести. Дежурная часть
11.00, 14.00, 17.00, 20.00 Вести
11.30, 14.20, 16.40, 20.30 Вести-Москва
11.50 Т/с "ВЫЗОВ"
12.50 "Частная жизнь"
14.40 Х/ф "СУМАСБРОДКА" (2005 г.)
17.15 "Смехопанорама"
17.50 Т/с "ОБРЕЧЕННАЯ СТАТЬ ЗВЕЗДОЙ"
18.45 Т/с "ВОЛЧИЦА"
19.45 Вести. Подробности
20.50 Спокойной ночи, малыши!
21.00 Т/с "ОПЕРА-2. ХРОНИКИ УБОЙНОГО ОТДЕЛА"
21.55 Т/с "ВЫЗОВ"
23.00 Вести+
23.20 "Мой серебряный шар. Татьяна Доронина"
00.30 "Честный детектив"
01.00 Синемания
01.30 Дорожный патруль
01.45 Х/ф "СЕРДЦЕ КЛАРЫ" США (1988 г.)
03.30 "Евроньюс" на русском языке

06.00 Профилактика на канале "ТВ-Центр" ДО 14.00
14.00 Деловая Москва
14.45, 17.45, 19.50, 00.05 События. Время московское
15.00 Арена
16.30 "Эхо слонов: новое поколение". Фильм из цикла "Мир природы"
17.30, 00.30 "Петровка, 38"
20.20 Х/ф "ЛИНИЯ СМЕРТИ"
22.25 Версты
23.15 Лотерея "Олимпион"
23.20 Времечко
00.40 "Только для мужчин". Ток-шоу

06.00 "Сегодня утром"
09.00 Кулинарный поединок
10.00, 13.00, 16.00, 19.00, 22.00 "Сегодня"
10.20 Чистосердечное признание
10.55 Квартирный вопрос
12.00 "Следствие вели..."
13.35 Т/с "МОРСКИЕ ДЬЯВОЛЫ"
15.30 Чрезвычайное происшествие
16.20 Т/с "УЛИЦЫ РАЗБИТЫХ ФОНАРЕЙ-6"
18.30 Обзор. Чрезвычайное происшествие
19.40 Т/с "УЛИЦЫ РАЗБИТЫХ ФОНАРЕЙ-7: ЖЕНЩИНА МОЕЙ МЕЧТЫ"
20.50 Т/с "У. Е."
22.40 Х/ф "СУПЕРСТАР" США
00.20 "Школа злословия"
01.15 "Все сразу!" с Петром Фадеевым
01.45 Х/ф "БАЛБЕСЫ" США
03.35 Х/ф "ГОТОВЫЙ УБИВАТЬ" США
05.10 Т/с "МОРСКАЯ ПОЛИЦИЯ: СПЕЦОТДЕЛ" США

07.00 "Евроньюс" на русском языке
10.00, 19.30, 00.00 Новости культуры
10.30 Интер@ктив
11.00 Х/ф "ЧЕЛОВЕК В ФУТЛЯРЕ" (1939 г.)
12.45 М/ф "Автомобиль с хвостиком"
12.55 "Линия жизни". Марлен Хуциев
13.50 "Век Русского музея". Авторская программа В. Гусева
14.20 Т/ф "СЛУЧАЙ С ДОКТОРОМ ЛЕКРИНЫМ"
15.15 К 200-летию музеев Московского Кремля. "Державы вечная любовь". 3 ч.
15.45 М/с "Приключения Незнайки и его друзей" (1971 г.)
16.20 "За семью печатями"
16.50 "Плоды просвещения"
17.45 "Порядок слов"
17.50 "Экология литературы". Лидия Гинзбург
18.30 "БлокНОТ". Музыкальный еженедельник
19.00 Д/с "Взаимосвязи"
19.50 "Ночной полет"
20.20 Т/с "ДОЛГАЯ ДОРОГА В ДЮНАХ" (1980 г.)
21.35 Д/ф "Мировые сокровища культуры". "Каср Амра. Приют халифов пустыни" Германия
21.50 "Прошу вас чувствовать, что я с вами..." Творческий вечер Сергея Михалкова
22.35 "Тем временем"
23.30 "Кто мы?"
00.25 Про арт
00.55 "Документальная камера". "Края России, края родные..."
01.40 Д/ф "Человеческая раса" США
02.30 Д/с "Самые громкие преступления и процессы XX века" Великобритания

Спорт

04.50 Футбол. Чемпионат Англии. "Манчестер Юнайтед" - "Ньюкасл"
07.00, 09.00, 13.00, 13.10, 16.05, 21.15, 00.00 Вести-спорт
07.10 Спортивный календарь
07.15 "Сборная России". Дмитрий Дорофеев
07.45 Профессиональный бокс
09.10 Футбол. Кубок УЕФА. 1/8 финала. "Марсель" - "Зенит" (Россия)
11.20 Точка отрыва
11.50 Зимние Паралимпийские игры. Трансляция из Италии
13.15 Спортивный календарь
13.25 Фигурное катание. Чемпионат мира среди юниоров. Девушки. Произвольная программа. Трансляция из Словении
16.25 Хоккей. Чемпионат России. Плей-офф. 1/8 финала. Прямая трансляция
18.55 Хоккей. Чемпионат России. Плей-офф. 1/8 финала. Прямая трансляция
21.30 Волейбол. Чемпионат России. Мужчины. "Локомотив-Белогорье" (Белгород) - "НОВА" (Новокуйбышевск)
23.40 Рыбалка с Радзишевским
00.15 Автоспорт. Международная серия "А1". Гран-при США
01.45 Конный спорт. Конкур. Гран-при. Трансляция из Москвы
03.00 Хоккей. Чемпионат России. Плей-офф. 1/8 финала

06.00 Музыкальный канал
06.30 М/с "Могучие утята" США
06.55 Т/с "Jetix" на REN TV": "ПАУЭР РЕЙНДЖЕРС, ИЛИ МОГУЧИЕ РЕЙНДЖЕРЫ. ДИКИЙ МИР" США
07.40 Т/с "МЭШ" США
08.35 "Очевидец" с Сергеем Ростом
09.30, 12.30, 19.30, 23.30 "24"
09.50 Час суда. Дела семейные
10.50 "Час суда"
12.00 TV-club
13.00 "Невероятные истории" с Иваном Дыховичным
14.00 "Мистер Бин". Роуэна Аткинсона (Англия)
14.15 Т/с "СЕКРЕТНЫЕ МАТЕРИАЛЫ" США
15.15 Мозголомы: насилие над наукой
16.30 Т/с "АФРОМОСКВИЧ-2"
17.45 "Очевидец" с Сергеем Ростом
18.45 "Мистер Бин". Роуэна Аткинсона (Англия)
19.00 М/ф "Симпсоны" США
20.00 Т/с "СПЕЦОТРЯД "КОБРА-11"

"ЗОЛОТАЯ СЕРЕДИНА"
женская стильная модная одежда
Финляндия - NP, Pierre Cavallo
Германия - Wille
8-916-691-90-20 8-909-698-18-99
"Одинцовский пассаж", павильон №142
размеры от 46 до 58

16.30 Т/с "ДОРОГАЯ, Я УМЕНЬШИЛ ДЕТЕЙ"
17.30 Т/с "ЗАЧАРОВАННЫЕ"
18.25 Х/ф "МОЯ ПРЕКРАСНАЯ НЯНЯ"
19.58 Настроение с Евгением Гришковцом
20.00 Т/с "НЕ РОДИСЬ КРАСИВОЙ"
21.00 Х/ф "КТО В ДОМЕ ХОЗЯИН?"
21.30 Х/ф "СТЕРВА"
23.58 Настроение с Евгением Гришковцом
00.00 Х/ф "КТО В ДОМЕ ХОЗЯИН?"
00.30 Детали
01.30 "33 квадратных метра"
02.30 Х/ф "ИНОПЛАНЕТНАЯ УГРОЗА"
03.55 Т/с "ШПИОНКА"

06.30 Победоносный голос верующего
07.00 М/ф "Привет мартышке"
07.15 М/ф "Африканская сказка"
07.30 М/с "Сабрина - маленькая ведьма"
08.00 М/с "Черепашки-ниндзя"
08.30 Дом живых историй
09.00 Х/ф "ФРАНЦУЗ" Россия (1988 г.)
10.30 Х/ф "ПОМНИ МЕНЯ" Франция - Великобритания (2003 г.)
13.00 Если хочешь быть здоров
14.00 Х/ф "БЕЛЫЙ ОЛЕАНДР" США - Германия (2002 г.)
16.10 Х/ф "Д'АРТАНЬЯН И ТРИ МУШКЕТЕРА". 1 с. Россия (1978 г.)
18.00 Т/с "ТРЕТЬЯ СМЕНА"
19.00 Х/ф "ТАНГО НАД ПРОПАСТЬЮ" Россия (1997 г.)
21.50 Х/ф "ПОТОМОК" США (2002 г.)
23.30 Х/ф "ПО ЗАКОНУ КУЛАКА" США (1992 г.)

05.45, 19.30, 00.30 "Москва. Инструкция по применению"
06.10 М/с "Приключения Рекса"
06.40 "Сейлормун". Аниме. 25 с.
07.05 "Глобальные новости"
07.10 М/с "Губка Боб Квадратные штаны"
07.35 М/с "Ох уж эти детки"
08.00 М/с "Дикая семейка Торнберри"
08.25 Предприниматель
08.40 Наши песни
09.00 Х/ф "ПЛОХИЕ ДЕВЧОНКИ". 64 с.
10.00 Х/ф "ПРОЕКТ "АЛЬФ" США - Германия (1995 г.)
12.15 М/с "Как говорит Джинджер"
12.40 М/с "Эй, Арнольд!"
13.05 М/с "Крутые бобры"
13.30 Такси
14.00 Х/ф "ДЕВСТВЕННИЦА". 61 с.
14.50 "Охотницы за разумом". СМС-игра
15.00 Реалити-шоу [ОФИС]
16.00 Реалити-шоу "Дом-2. Новая любовь!"
17.00 "Школа ремонта". "Каска для каскадера"
18.00 "Возможности пластической хирургии". Реалити
19.00 Такси
20.00 "Запретная зона"
21.00 Реалити-шоу "Дом-2. Новая любовь!"

13 МАРТА, ПОНЕДЕЛЬНИК

22.00 Х/ф "ПОЛИЦЕЙСКАЯ АКАДЕМИЯ-6" США (1989 г.)
00.00 Реалити-шоу. Спецвключение "Дом-2. После заката"
01.00 Наши песни
01.20 Реалити-шоу [ОФИС]
02.20 Х/ф "СОБАКА НА ИГРЕ В КЕГЛИ" Франция (1983 г.)
04.25 "Ночные игры". Чат. Знакомства. Развлечения

07.00 М/ф
07.30 М/ф
08.00 Т/с "НЯНЯ"
08.30 Фильм-расследование "Как уходили кумиры". "Марина Ладынина"
08.55 "Неслучайная музыка"
09.00 Телемагазин
09.30 Автоновости "Карданный вал +"
09.50 Х/ф "БЕРМУДСКИЙ ТРЕУГОЛЬНИК"
12.05 Самое смешное видео
12.35 Т/с "СТРОГО НА ЮГ"
13.30 Т/с "КРУТОЙ УОКЕР"
14.30 М/ф
15.00 М/ф
15.30 Фильм-расследование "Как уходили кумиры". "Марина Ладынина"
15.55 Русский фильм. "ЗА СЧАСТЬЕМ"
17.45 "Неслучайная музыка"
18.00 Т/с "КРУТОЙ УОКЕР"
19.00 Самое смешное видео
19.25 Шоу Бенни Хилла
19.55 Т/с "БАНДИТСКИЙ ПЕТЕРБУРГ. АРЕСТАНТ"
21.00 Д/с "Опергруппа, на выезд!"
21.40 Общероссийский конкурс "Супермужчина России". Дневники программы
22.00 Х/ф "РУССКИЙ КИЛЛЕР"
00.10 Автоновости "Карданный вал +"
00.30 Агентство криминальных новостей
00.55 Общероссийский конкурс "Супермужчина России". Дневники программы
01.15 "Девушки не против..."

Ajara

07.00 "Великолепная семерка"
07.30, 13.30, 16.30, 17.30, 19.30, 23.00 Новости
07.45 Т/с "Избалованная красотка"
08.35 Х/ф "Месть пернатого змея"
10.25 Х/ф "Американские преступники"
12.00 "Грузинское кино"
13.45 Х/ф "Субмарина "Призрак"
15.30 М/ф
16.15 "Наша история"
16.50 "Проект будущего"
17.45 "Футбол в 11 часов"
18.30 "Великолепная семерка"
20.00 "Голиати"
20.30 "Проекция"
21.00 Т/с "Избалованная красотка"
21.50 Х/ф "Такси"
23.15 Х/ф "Такси"
23.40 Х/ф "Гипноз"

08.00 "Шпион". 1 с.
09.00 "Великие военные столкновения". 1 с.
10.00 Мегавойны на свалке. Гигантские дротики
11.00 Программа Рэя Мирса "Искусство выживания в буше". Америка
12.00 Экстремальные инженерные сооружения. Нефтяные вышки
13.00 Конкурс "Построй мотоцикл". 6 с.
14.00 "Шпион". 1 с.
15.00 "Великие военные столкновения". 1 с.
16.00 Мегавойны на свалке. Гигантские дротики
17.00 Самые великие. Мотоциклы
18.00 "Автогонки". Капсула времени
19.00 Цельнометаллическое чудо: США - Великобритания - Германия
20.00 Экстремальные инженерные сооружения. Экскаваторы
21.00 "Супермифы". 43 с.
22.00 Автолюбители. "MGB GT". 1 ч.
22.30 Автолюбители. "MGB GT". 2 ч.
23.00 Летайте вместе со мной. История профессии стюардессы
00.00 Досье ФБР
01.00 "Автогонки". "Хаммер"
02.00 "На шаг впереди". 3 с.
02.30 "На шаг впереди". 4 с.
03.00 "Ковбой и его подводная лодка". 1 с.
03.30 "Ковбой и его подводная лодка". 2 с.
04.00 Судебные детективы
05.00 Программа Рэя Мирса "Искусство выживания в буше". Швеция
06.00 Экстремальные инженерные сооружения. Экскаваторы
07.00 Конкурс "Построй мотоцикл". 7 с.

Eurosport

10.30 Экстремальный спорт. Молодежная зона
11.00 Олимпийские игры. Цель - Турин
12.00 Биатлон. Чемпионат мира в Словении (Поклюка). Смешанная эстафета
13.00 Прыжки на лыжах с трамплина. Кубок мира в Норвегии (Осло). К 128
14.00 Паралимпийские игры. Зимние Олимпийские игры в Италии (Турин)
14.30 Легкая атлетика. Чемпионат мира в помещении. Россия (Москва). 3 день
16.30 Велоспорт. Про тур. Тиррено-Адриатико. 5 этап
17.00 Велоспорт. Про тур. Тиррено-Адриатико. 6 этап
18.00 Футбол. Сезон Чемпионата мира
18.30 Футбол. Сезон Чемпионата мира. Легенды. Бразилия
19.30, 00.45 Футбол. Евроголы
20.30 Вот это да!!!
21.00 Легкая атлетика. Чемпионат мира в помещении. Россия (Москва). 3 день
22.00 Теннис. Турнир WTA в США (Индиан-Уэллс). 1/8 финала
23.45 Сумо. Хацу Басё. Обзор
01.45 Футбол. Сезон Чемпионата мира. Легенды. Бразилия
02.45 Футбол. Сезон Чемпионата мира
03.15 Футбол. Го-о-о-ол!!!

14 МАРТА, ВТОРНИК

05.00, 09.00, 12.00, 15.00, 03.00 Новости
05.05 "Первая программа"
06.00 "Доброе утро"
09.10 Т/с "Убойная сила"
10.20 Детективы
10.50 Х/ф "Евлампия Романова. Следствие ведет дилетант"
12.20 Т/с "Черный ворон"
13.30 "По следам Микки Мауса"
13.50 Т/с "Две судьбы"
15.10 "Лолита. Без комплексов"
16.00 Т/с "Талисман"
17.00 "Федеральный судья"
18.00 Вечерние Новости
18.20 "Большие девочки" (S)
18.50 Т/с "Любовь как любовь"
19.50 "Пусть говорят"
21.00 "Время"
21.30 Т/с "Две судьбы"
22.30 Д/ф "К-219. Последний поход"
23.40 Ночные новости
00.00 "2030". Программа Александра Гордона
01.00 Х/ф "Нет пути назад"
02.50 Х/ф "Бутылочная ракета"
03.05 Х/ф "Бутылочная ракета"

05.00 Доброе утро, Россия!
08.45 Т/с "ОПЕРА-2. ХРОНИКИ УБОЙНОГО ОТДЕЛА"
09.45 "Дело лейтенанта Шмидта"
10.45, 13.45, 16.25, 00.15, 04.45 Вести. Дежурная часть
11.00, 14.00, 17.00, 20.00 Вести
11.30, 14.20, 16.40, 20.30 Вести-Москва
11.50 Т/с "ВЫЗОВ"
12.50 "Частная жизнь"
14.40 Т/с "ЛЮБОВЬ МОЯ"
15.10 Суд идет
17.15 "КУЛАГИН И ПАРТНЕРЫ"
17.50 Т/с "ОБРЕЧЕННАЯ СТАТЬ ЗВЕЗДОЙ"
18.45 Т/с "ВОЛЧИЦА"
19.45 Вести. Подробности
20.50 Спокойной ночи, малыши!
21.00 Т/с "ОПЕРА-2. ХРОНИКИ УБОЙНОГО ОТДЕЛА"
21.55 Т/с "ВЫЗОВ"
23.00 Вести+
23.20 "Гарем"
00.30 Х/ф "БЛОКПОСТ" (1998 г.)
02.25 Дорожный патруль
02.45 Т/с "ЗАКОН И ПОРЯДОК" США
03.35 Т/с "ГОРОД БУДУЩЕГО" США (2004 г.)
04.20 "Евроньюс" на русском языке

06.00, 07.30 "Настроение"
08.40 Х/ф "ЛИНИЯ СМЕРТИ"
10.50 Московская афиша
11.00 "Дом на набережной"
11.30, 17.30, 00.30 "Петровка, 38"
11.45, 14.45, 17.45, 19.50, 00.05 События. Время московское
12.00 "Момент истины". Авторская программа А. Караулова
13.00 Т/с "ОДНО ДЕЛО НА ДВОИХ"

07.00 "Евроньюс" на русском языке
10.00, 19.30, 00.00 Новости культуры
10.30 Д/с "Рожденные среди диких животных"
11.00 Х/ф "ТАНЯ" (1974 г.)
12.55 М/ф "На задней парте"
13.05 "Тем временем"
14.00 Т/с "ДОЛГАЯ ДОРОГА В ДЮНАХ" (1980 г.)
15.15 К 200-летию музеев Московского Кремля. "Державы вечная любовь". 4 ч.
15.50 М/с "Приключения Незнайки и его друзей" (1972 г.)
16.25 "Перепутовы острова"
16.50 "Плоды просвещения"
17.45 "Порядок слов"
17.50 Живое дерево ремесел
18.05 "Достояние республики". Госфильмофонд России
18.20 "Классики". Борис Христов. Ведущий Зураб Соткилава
19.00 Д/с "Взаимосвязи"
19.50 "Ночной полет"
20.20 Т/с "ДОЛГАЯ ДОРОГА В ДЮНАХ" (1980 г.)
21.35 Д/ф "Мировые сокровища культуры". "Мерида. Вода и ее пути" Германия
21.50 "Больше, чем любовь"
22.35 Молодежное ток-шоу "Большие". "Есть ли будущее у российской моды, или Как научить россиян красиво одеваться?"
23.30 "Магия мозга". "Наталья Бехтерева". 1 ч.
00.25 Т/с "ЛУЧШИЕ ИЗ МОЛОДЫХ" Италия (2003 г.)
01.25 Д/ф "Хомо сапиенс: история грез" Франция
02.20 Играет Владимир Спиваков и Национальный филармонический оркестр России. Дирижер Дж. Конлон

Спорт

05.00 Хоккей. Чемпионат России. Плей-офф. 1/8 финала
07.00, 09.00, 13.00, 17.45, 21.15, 00.20 Вести-спорт
07.10 Спортивный календарь
07.15 "Летопись спорта". Золотой дебют русского хоккея
07.50 Художественная гимнастика. Гран-при. Показательные выступления. Трансляция из Москвы
08.45 Рыбалка с Радзишевским
09.10 Спортивный календарь
09.15 Легкая атлетика. Чемпионат мира в помещении. Трансляция из Москвы
11.50 Зимние Паралимпийские игры. Трансляция из Италии
13.10 Спортивный календарь
13.15 Фигурное катание. Чемпионат мира среди юниоров. Парное катание. Произвольная программа. Трансляция из Словении
15.25 Хоккей. Чемпионат России. Плей-офф. 1/8 финала. Прямая трансляция
18.00 Сноуборд. Кубок мира. Хаф-пайп. Трансляция из Швейцарии
18.55 Хоккей. Чемпионат России. Плей-офф. 1/8 финала. Прямая трансляция
21.25 Мототриал. Чемпионат мира в залах. Гран-при Португалии
22.35 Футбол. Обзор матчей чемпионата Англии
23.45 Скоростной участок
00.30 Фигурное катание. Чемпионат мира среди юниоров. Парное катание. Произвольная программа. Трансляция из Словении
02.40 Хоккей. Чемпионат России. Плей-офф. 1/8 финала

06.00 Музыкальный канал
06.30 М/с "Могучие утята" США
06.55 Т/с "Jetix" на REN TV": "ПАУЭР РЕЙНДЖЕРС, ИЛИ МОГУЧИЕ РЕЙНДЖЕРЫ. ДИКИЙ МИР" США
07.20 Т/с "МЭШ" США
08.15 Т/с "СОЛДАТЫ-6"
09.30, 12.30, 19.30, 23.30 "24"
09.50 Час суда. Дела семейные
10.50 "Час суда"
12.00 TV-club
13.00 Т/с "NEXT-3"
14.15 Т/с "СЕКРЕТНЫЕ МАТЕРИАЛЫ" США
15.15 Т/с "СПЕЦОТРЯД "КОБРА-11" Германия
16.30 Т/с "СТУДЕНТЫ"
17.45 Т/с "СОЛДАТЫ-6"
19.00 М/ф "Симпсоны" США
20.00 Т/с "СПЕЦОТРЯД "КОБРА-11" Германия
21.10 Т/с "СОЛДАТЫ-6"
22.20 Т/с "СТУДЕНТЫ"
00.00 TV-club
00.15 Х/ф "ПРИЗРАК"
02.00 Т/с "МЯТЕЖНЫЙ ДУХ" Аргентина
02.45 Т/с "СЕКРЕТНЫЕ МАТЕРИАЛЫ" США
03.30 Военная тайна
03.55 Ночной музыкальный канал
04.35 Д/ф "Самые загадочные места Земли": "Коралловый замок" США

06.00 Т/с "ФОРМУЛА"
06.50 Муз/ф "Смешарики"
07.00 Муз/ф "Веселые мелодии"

ООО "АКВАМАРИН"
ДУШЕВЫЕ КАБИНЫ
ПО ОТЛИЧНЫМ ЦЕНАМ
8-901-516-95-43
8-901-510-68-15
ТСК "Кунцево-II", К-6-28, 29
WWW.AM77.RU

07.30 Х/ф "МОЯ ПРЕКРАСНАЯ НЯНЯ"
08.00 Т/с "НЕ РОДИСЬ КРАСИВОЙ"
09.00, 19.30, 23.30 Истории в деталях
09.28 Настроение с Евгением Гришковцом
09.30 Х/ф "МОЯ ПРЕКРАСНАЯ НЯНЯ"
10.00 Х/ф "СТЕРВА"
12.00 Т/с "БЕДНАЯ НАСТЯ"
13.00 Т/с "КАК СКАЗАЛ ДЖИМ"
13.30 Муз/ф "Соник Икс"
14.00 Муз/ф "Человек-паук"
14.30 Муз/ф "Самурай Икс"
15.00 Муз/ф "Шаман Кинг"
15.30 Муз/ф "Звездный десант"
16.00 Х/ф "САБРИНА - МАЛЕНЬКАЯ ВЕДЬМА"
16.30 Т/с "ДОРОГАЯ, Я УМЕНЬШИЛ ДЕТЕЙ"
17.30 Т/с "ЗАЧАРОВАННЫЕ"
18.25 Х/ф "МОЯ ПРЕКРАСНАЯ НЯНЯ"
19.58 Настроение с Евгением Гришковцом
20.00 Т/с "НЕ РОДИСЬ КРАСИВОЙ"
21.00 Х/ф "КТО В ДОМЕ ХОЗЯИН?"
21.30 Х/ф "БЕРЕГИСЬ, МЕРЗАВЕЦ"
23.58 Настроение с Евгением Гришковцом
00.00 Х/ф "КТО В ДОМЕ ХОЗЯИН?"
00.30 Детали
01.30 Т/с "ЩИТ"
02.20 Фильмы производства ВВС. "Большой секрет Хендрика Шона"
03.10 Фильмы производства ВВС. "Путешествие во времени"
04.00 Т/с "ШПИОНКА"

06.30 Победон осный голос верующего
07.00 М/ф "Как львенок и черепаха пели песню"
07.15 М/ф "Приключения запятой и точки"
07.30 М/с "Сабрина - маленькая ведьма"
08.00 М/с "Черепашки-ниндзя"
09.00 Х/ф "ИРЛАНДСКАЯ УДАЧА" США (2001 г.)
10.45 Х/ф "БЕЛЫЙ ОЛЕАНДР" США - Германия (2002 г.)
13.00 Если хочешь быть здоров
14.00 Х/ф "БРИЛЛИАНТЫ" США (2000 г.)
16.00 Х/ф "Д'АРТАНЬЯН И ТРИ МУШКЕТЕРА". 2 с. Россия (1978 г.)
17.55 Ваш здоровый позвоночник. Доктор Богданов
18.00 Т/с "ТРЕТЬЯ СМЕНА"
19.00 Х/ф "МУЖСКОЙ ХАРАКТЕР, ИЛИ ТАНГО НАД ПРОПАСТЬЮ-2" Россия (1999 г.)
21.00 Х/ф "БЕЗЛИКИЙ" США (2001 г.)
23.00 Х/ф "ВАМПИРЕЛЛА" США (1996 г.)
00.45 Х/ф "ОДЕРЖИМЫЙ ДЬЯВОЛОМ" Франция (2000 г.)
03.00 Т/с "ТРЕТЬЯ СМЕНА"

06.00, 19.30, 00.45 "Москва. Инструкция по применению"
06.30 М/с "Приключения Рекса"
06.40 "Сейлормун". Аниме. 26 с.
07.05 "Глобальные новости"
07.10 М/с "Губка Боб Квадратные штаны"
07.35 М/с "Ох уж эти детки"
08.00 М/с "Дикая семейка Торнберри"
08.25 Маршрут: полезные советы
08.40 Наши песни
09.00 Х/ф "ПЛОХИЕ ДЕВЧОНКИ". 65 с.
10.00 Х/ф "ПОЛИЦЕЙСКАЯ АКАДЕМИЯ-6" США (1989 г.)
11.55 М/ф "Обезьянки и грабители", "Как обезьянки обедали"
12.15 М/с "Как говорит Джинджер"
12.40 М/с "Эй, Арнольд!"
13.05 М/с "Крутые бобры"
13.30 Такси
14.00 Х/ф "ДЕВСТВЕННИЦА". 62 с.
14.50 "Охотницы за разумом". СМС-игра
15.00 Реалити-шоу [ОФИС]
16.00 Реалити-шоу "Дом-2. Новая любовь!"
17.00 "Школа ремонта". "Индийский сон"
18.00 "Необъяснимо, но факт". Секретные материалы
19.00 Такси
20.00 "Запретная зона"
21.00 Реалити-шоу "Дом-2. Новая любовь!"
22.00 Х/ф "РАЗМЕР ИМЕЕТ ЗНАЧЕНИЕ" Германия (2002 г.)
00.10 Реалити-шоу. Спецвключение "Дом-2. После заката"
01.15 Наши песни
01.30 Реалити-шоу [ОФИС]
02.30 "БОЛЬШАЯ ЖРАТВА". Сатирический гротеск. Франция, 1973 г

07.00 М/ф
07.30 М/ф
08.00 Т/с "НЯНЯ"
08.30 Фильм-расследование "Как уходили кумиры". "Борислав Брондуков"
08.55 "Неслучайная музыка"
09.00 Телемагазин
09.30 Автоновости "Карданный вал +"
09.50 Х/ф "РУССКИЙ КИЛЛЕР"
12.05 Самое смешное видео
12.30 Т/с "СТРОГО НА ЮГ"
13.30 Т/с "КРУТОЙ УОКЕР"
14.25 М/ф
15.00 М/ф
15.30 Фильм-расследование "Как уходили кумиры". "Борислав Брондуков"
15.55 Русский фильм. "В ЧЕРНЫХ ПЕСКАХ"
17.45 "Неслучайная музыка"
17.55 Т/с "КРУТОЙ УОКЕР"
19.00 Самое смешное видео
19.25 Шоу Бенни Хилла
19.55 Т/с "БАНДИТСКИЙ ПЕТЕРБУРГ. АРЕСТАНТ"
21.00 Д/с "Опергруппа, на выезд!"
21.40 Общероссийский конкурс "Супермужчина России". Дневники программы
22.00 Х/ф "ЗАМОРОЖЕННЫЙ"
00.05 Автоновости "Карданный вал +"
00.25 Агентство криминальных новостей
00.45 Общероссийский конкурс "Супермужчина России". Дневники программы
01.05 "Девушки не против..."
01.35 Музыка на ДТВ

Ajara

07.00 "Великолепная семерка"
07.30, 13.30, 16.30, 19.30, 23.00 Новости
07.45 Т/с "Избалованная красотка"
08.35 Х/ф "Проект будущего"
09.00 Х/ф "Человек-Паук"
11.00 Юмористические новеллы
11.20 Х/ф "Великий рейд"
13.45 Х/ф "Грабеж"
15.35 М/ф
16.50 "Проекция"
17.30 Новости на русском
17.45 Д/ф
18.30 "Великолепная семерка"
20.00 "Голиати"
21.00 Т/с "Избалованная красотка"
21.50 Х/ф "Донни Браско"
23.15 Х/ф "Донни Браско"

08.00 "Шпион". 2 с.
09.00 "Великие военные столкновения". 2 с.
10.00 Мегавойны на свалке. Реактивные автомобили
11.00 Программа Рэя Мирса "Искусство выживания в буше". Швеция
12.00 Экстремальные инженерные сооружения. Экскаваторы
13.00 Конкурс "Построй мотоцикл". 7 с.
14.00 "Шпион". 2 с.
15.00 "Великие военные столкновения". 2 с.
16.00 Мегавойны на свалке. Реактивные автомобили
17.00 Самые великие. Спортивные автомобили
18.00 Автолюбители. "MGB GT". 1 ч.
18.30 Автолюбители. "MGB GT". 2 ч.
19.00 Цельнометаллическое чудо: США - Великобритания - Исландия
20.00 Экстремальные инженерные сооружения. Скай-Сити в Токио
21.00 "Супермифы". Удар молнии. Пирсинг языка
22.00 "Дорога до Ле-Манса". 1 с.
22.30 "Дорога до Ле-Манса". 2 с.
23.00 Международная операция спасения подводной лодки. Особое расследование
00.00 Досье ФБР
01.00 "Автогонки". Укротитель
02.00 "На шаг впереди". 5 с.
02.30 "На шаг впереди". 6 с.
03.00 "Ковбой и его подводная лодка". 3 с.
03.30 "Ковбой и его подводная лодка". 4 с.
04.00 Судебные детективы
05.00 Программа Рэя Мирса "Искусство выживания в буше". Времена года
06.00 Экстремальные инженерные сооружения. Скай-Сити в Токио
07.00 Конкурс "Построй мотоцикл". 8 с.

Eurosport

10.30 Фристайл. Кубок мира FIS в Италии (Мадонна Ди Кампильо)
11.00 Фристайл. Кубок мира FIS в Чехии (Шпиндлеров)
11.30, 16.00, 21.00 Футбол. Евроголы
12.30 Футбол. Сезон Чемпионата мира
13.00 Футбол. Сезон Чемпионата мира. Легенды. Бразилия
14.00 Вот это да!!!
14.30 Биатлон. Чемпионат мира в Словении (Поклюка). Смешанная эстафета
17.00 Велоспорт. Протур. Тиррено-Адриатико. 7 этап
18.00 Вот это да!!!
18.30 Теннис. Турнир WTA в США (Индиан-Уэллс). 1/8 финала
19.30 Футбол. Сезон Чемпионата мира
20.00 Футбол. Сезон Чемпионата мира. Легенды. Бразилия
22.00 Теннис. Турнир WTA в США (Индиан-Уэллс). 1/8 финала
23.45 Бокс. Атлантик-Сити. В. Хилл - В. Брудов
01.30 Футбол. Кубок УЕФА. 1/8 финала
02.30 Олимпийские игры. Цель - Турин

15 МАРТА, СРЕДА

05.00, 09.00, 12.00, 15.00, 03.00 Новости
05.05 "Первая программа"
06.00 "Доброе утро"
09.10 Т/с "Убойная сила"
10.20 Детективы
10.50 Х/ф "Евлампия Романова. Следствие ведет дилетант"
12.20 Т/с "Черный ворон"
13.30 "По следам Микки Мауса"
13.50 Т/с "Две судьбы"
15.10 "Лолита. Без комплексов"
16.00 Т/с "Талисман"
17.00 "Федеральный судья"
18.00 Вечерние Новости
18.10 "Большие девочки" (S)
18.40 Т/с "Любовь как любовь"
19.50 "Пусть говорят"
21.00 "Время"
21.30 Т/с "Две судьбы"
22.30 Спецрасследование. "Свидетель: остаться в живых"
23.40 Ночные новости
00.00 Искатели. "Дуэль двух адмиралов"
00.50 Ударная сила. "Дьявольские поля войны"
01.40 "24 часа"
02.30 Х/ф "Враг"
03.05 Х/ф "Враг"

РОССИЯ

05.00 Доброе утро, Россия!
08.45 Т/с "ОПЕРА-2. ХРОНИКИ УБОЙНОГО ОТДЕЛА"
09.45 "Их могли не спасти. Узники Курильского квадрата"
10.45, 13.45, 16.25, 04.45 Вести. Дежурная часть
11.00, 14.00, 17.00, 20.00 Вести
11.30, 14.20, 16.40, 20.30 Вести-Москва
11.50 Т/с "ВЫЗОВ"
12.50 "Частная жизнь"
14.40 Т/с "ЛЮБОВЬ МОЯ"
15.10 Суд идет
17.15 "КУЛАГИН И ПАРТНЕРЫ"
17.50 Т/с "ОБРЕЧЕННАЯ СТАТЬ ЗВЕЗДОЙ"
18.45 Т/с "ВОЛЧИЦА"
19.45 Вести. Подробности
20.50 Спокойной ночи, малыши!
21.00 Т/с "ОПЕРА-2. ХРОНИКИ УБОЙНОГО ОТДЕЛА"
21.55 Т/с "ВЫЗОВ"
23.00 Вести+
23.20 Х/ф "Загадка "Черного принца"
00.15 "ПроСВЕТ". Программа Дмитрия Диброва
01.15 Х/ф "ПОБЕГ" США (1972 г.)
03.50 Дорожный патруль
04.00 Т/с "ЗАКОН И ПОРЯДОК" США

06.00, 07.30 "Настроение"
08.40 Х/ф "ПОБЕДИТЕЛЬ" США
10.50 Московская афиша
11.00 "Дом на набережной"
11.30, 17.30, 00.30 "Петровка, 38"
11.45, 14.45, 17.45, 19.50, 00.05 События. Время московское
12.00 Лицом к городу
13.00 Т/с "ОДНО ДЕЛО НА ДВОИХ" Германия
14.10 Деловая Москва
14.30 Доходное место
15.00 "Алло, ТВ!" Телевикторина
16.30 "500 миллионов лет в глубинах моря". Фильм из цикла "Подводная одиссея команды Кусто"
20.20 Х/ф "АС ИЗ АСОВ" Франция
22.30 Под грифом "Секретно"
23.20 Лотерея "Олимпион"
23.25 Времечко
00.40 Х/ф "ХЛЕБ, ЛЮБОВЬ И ФАНТАЗИЯ" Италия
02.25 "Синий троллейбус"

НТВ

06.00 "Сегодня утром"
08.55 Т/с "ПЕПЕЛ ФЕНИКСА"
10.00, 13.00, 16.00, 19.00, 22.00 "Сегодня"
10.20 Особо опасен!
10.50 "Принцип "Домино"
11.55 Рублевка. Live
13.25 Т/с "УЛИЦЫ РАЗБИТЫХ ФОНАРЕЙ-7"
14.30 Т/с "У.Е."
15.30 Чрезвычайное происшествие
16.25 Т/с "ВОЗВРАЩЕНИЕ МУХТАРА-2"
18.30 Обзор. Чрезвычайное происшествие
19.40 Т/с "УЛИЦЫ РАЗБИТЫХ ФОНАРЕЙ-7: БОЛЬШОЙ ПРИЗ"
20.50 Т/с "У.Е."
22.40 Х/ф "ВЕЧНО МОЛОДОЙ" США
00.50 "Ночной сеанс" с Ренатой Литвиновой. Розанна Аркетт, Жан Рено и Жан-Марк Барр в фильме Люка Бессона "ГОЛУБАЯ БЕЗДНА"
03.30 Х/ф "ОХОТА НА ВЕДЬМ" США
05.10 Т/с "МОРСКАЯ ПОЛИЦИЯ: СПЕЦОТДЕЛ" США

КУЛЬТУРА

07.00 "Евроньюс" на русском языке
10.00, 19.30, 00.00 Новости культуры
10.30 Д/с "Рожденные среди диких животных"
11.00 Х/ф "ВСТРЕЧА В КОНЦЕ ЗИМЫ" (1978 г.)
12.25 М/ф "На задней парте"
12.35 Молодежное ток-шоу "Большие". "Есть ли будущее у российской моды, или Как научить россиян красиво одеваться?"
13.30 "Российский курьер"
14.00 Т/с "ДОЛГАЯ ДОРОГА В ДЮНАХ" (1980 г.)
15.15 К 200-летию музеев Московского Кремля. "Державы вечная любовь". 5 ч.
15.45 М/с "Приключения Незнайки и его друзей" (1972 г.)
16.20 Т/с "САМАЯ ПЛОХАЯ ВЕДЬМА" Великобритания (1999 г.)
16.45 "Плоды просвещения"
17.40 "Порядок слов"
17.45 "Пленницы судьбы". Настасья Минкина
18.10 Собрание исполнений Л. Бетховен. Концерт для скрипки с оркестром. Солист М. Венгеров. Дирижер М. Горенштейн
19.00 Д/с "Взаимосвязи"
19.50 "Ночной полет"
20.20 Т/с "ДОЛГАЯ ДОРОГА В ДЮНАХ" (1980 г.)
21.25 Д/ф "Мировые сокровища культуры". "Кафедральный собор в Шпейере. Церковь Салических императоров" Германия
21.45 Д/ф "Современники века". "Зевс и Пан" Россия
22.45 "Апокриф"
23.30 "Магия мозга". "Наталья Бехтерева". 2 ч.
00.25 Т/с "ЛУЧШИЕ ИЗ МОЛОДЫХ" Италия (2003 г.)
01.25 Д/ф "Хомо футурус: внутренняя сила" Франция
02.20 Играет А. Гиндин

Спорт

04.50 Хоккей. Чемпионат России. Плей-офф. 1/8 финала
07.00, 09.00, 13.00, 17.45, 22.15, 01.00 Вести-спорт
07.10 Спортивный календарь
07.15 Скоростной участок
07.50 Футбол. Обзор матчей чемпионата Англии
09.10 Спортивный календарь
09.15 Легкая атлетика. Чемпионат мира в помещении. Трансляция из Москвы
11.50 Зимние Паралимпийские игры. Трансляция из Италии
13.10 Спортивный календарь
13.15 Фигурное катание. Чемпионат мира среди юниоров. Произвольный танец. Трансляция из Словении
15.55 "Летопись спорта". Золотой дебют русского хоккея
16.30 Мототриал. Чемпионат мира в залах. Гран-при Португалии
18.05 Путь Дракона
18.35 Рыбалка с Радзишевским
18.55 Го-о-ол!!!
20.05 Баскетбол. Евролига. Мужчины. ЦСКА (Россия) - "Летувос Ритас" (Литва). Прямая трансляция
22.30 Фильмы кинофестиваля "Вертикаль". "Мадагаскар"
22.55 Футбол. Кубок УЕФА. 1/8 финала. "Рома" - "Мидлсбро" (Англия). Прямая трансляция
01.10 Фигурное катание. Чемпионат мира среди юниоров. Девушки. Произвольная программа. Трансляция из Словении
03.45 Мототриал. Чемпионат мира в залах. Гран-при Португалии

RENTV

06.00 Музыкальный канал
06.30 М/с "Могучие утята" США
06.55 Т/с "Jetix" на REN TV": "ПАУЭР РЕЙНДЖЕРС, ИЛИ МОГУЧИЕ РЕЙНДЖЕРЫ. ДИКИЙ МИР" США
07.20 Т/с "МЭШ" США
08.15 Т/с "СОЛДАТЫ-6"
09.30, 12.30, 19.30, 23.30 "24"
09.50 Час суда. Дела семейные
10.50 "Час суда"
12.00 TV-club
13.00 Т/с "NEXT-3"
14.15 Т/с "СЕКРЕТНЫЕ МАТЕРИАЛЫ" США
15.15 Т/с "СПЕЦОТРЯД "КОБРА-11" Германия
16.30 Т/с "СТУДЕНТЫ"
17.45 Т/с "СОЛДАТЫ-6"
19.00 М/ф "Симпсоны" США
20.00 Т/с "СПЕЦОТРЯД "КОБРА-11" Германия
21.10 Т/с "СОЛДАТЫ-6"
22.20 Т/с "СТУДЕНТЫ"
00.00 TV-club
00.15 Х/ф "СМЕРТЬ В БРУНСВИКЕ" Австралия
02.20 Т/с "МЯТЕЖНЫЙ ДУХ" Аргентина
03.10 Т/с "СЕКРЕТНЫЕ МАТЕРИАЛЫ" США
03.55 "Криминальное чтиво": "Преступления по наводке"
04.20 Ночной музыкальный канал
04.35 Д/ф "Самые загадочные места Земли": "Загадка Мачу-Пикчу" США

СТС

06.00 Т/с "ФОРМУЛА"
06.50 Муз/ф "Смешарики"
07.00 Муз/ф "Веселые мелодии"
07.30 Х/ф "МОЯ ПРЕКРАСНАЯ НЯНЯ"
08.00 Т/с "НЕ РОДИСЬ КРАСИВОЙ"
09.00, 19.30, 23.30 Истории в деталях
09.28 Настроение с Евгением Гришковцом
09.30 Х/ф "МОЯ ПРЕКРАСНАЯ НЯНЯ"
10.00 Х/ф "БЕРЕГИСЬ, МЕРЗАВЕЦ"
12.00 Т/с "БЕДНАЯ НАСТЯ"
13.00 Т/с "КАК СКАЗАЛ ДЖИМ"
13.30 Муз/ф "Соник Икс"
14.00 Муз/ф "Человек-паук"
14.30 Муз/ф "Самурай Икс"
15.00 Муз/ф "Шаман Кинг"
15.30 Муз/ф "Звездный десант"
16.00 Х/ф "САБРИНА - МАЛЕНЬКАЯ ВЕДЬМА"
16.30 Т/с "ДОРОГАЯ, Я УМЕНЬШИЛ ДЕТЕЙ"
17.30 Т/с "ЗАЧАРОВАННЫЕ"
18.25 Х/ф "МОЯ ПРЕКРАСНАЯ НЯНЯ"
19.58 Настроение с Евгением Гришковцом
20.00 Т/с "НЕ РОДИСЬ КРАСИВОЙ"
21.00 Х/ф "КТО В ДОМЕ ХОЗЯИН?"
21.30 Х/ф "ТРОЕ"
23.58 Настроение с Евгением Гришковцом
00.00 Х/ф "КТО В ДОМЕ ХОЗЯИН?"
00.30 Детали
01.30 Т/с "ЩИТ"
02.20 Х/ф "КАТУШКА"
03.55 Т/с "ШПИОНКА"

ТВ3

06.30 Победоносный голос верующего
07.00 М/ф "Обезьянки и грабители"
07.15 М/ф "Хвосты"
07.30 М/с "Сабрина - маленькая ведьма"
08.00 М/с "Черепашки-ниндзя"
08.30 Дом живых историй
09.00 Х/ф "ИГРА ДЖЕНТЛЬМЕНА" США (2001 г.)
11.15 Х/ф "ТАНГО НАД ПРОПАСТЬЮ". 1 с. Россия (1997 г.)
13.00 Если хочешь быть здоров
14.00 Х/ф "ПОМНИ МЕНЯ" Франция - Великобритания (2003 г.)
16.30 Х/ф "Д'АРТАНЬЯН И ТРИ МУШКЕТЕРА". 3 с. Россия (1978 г.)
18.00 Т/с "ТРЕТЬЯ СМЕНА"
19.00 Х/ф "АНГЕЛ МЕСТИ" США (2002 г.)
21.00 Х/ф "ГРЕМУЧИЕ ЗМЕИ" США (2001 г.)
23.00 Х/ф "ЛУЧШИЕ ИЗ ЛУЧШИХ-2" США (1992 г.)
01.00 Х/ф "КНИГА СУДЕБ" (2003 г.)
03.00 Т/с "ТРЕТЬЯ СМЕНА"

ТНТ

05.45, 19.30, 00.45 "Москва. Инструкция по применению"
06.10 М/с "Приключения Рекса"
06.40 "Сейлормун". Аниме. 27 с.
07.05 "Глобальные новости"
07.10 М/с "Губка Боб Квадратные штаны"
07.35 М/с "Ох уж эти детки"
08.00 М/с "Дикая семейка Торнберри"
08.25 Гараж
08.40 Наши песни
09.00 Х/ф "ПЛОХИЕ ДЕВЧОНКИ". 66 с.
10.00 Х/ф "РАЗМЕР ИМЕЕТ ЗНАЧЕНИЕ" Германия (2002 г.)
12.15 М/с "Как говорит Джинджер"
12.40 М/с "Эй, Арнольд!"
13.05 М/с "Крутые бобры"
13.30 Такси
14.00 Х/ф "ДЕВСТВЕННИЦА". 63 с.
14.50 "Охотницы за разумом". СМС-игра
15.00 Реалити-шоу [ОФИС]
16.00 Реалити-шоу "Дом-2. Новая любовь!"
17.00 "Школа ремонта". "Мастерская для Анастасии"
18.00 "Запретная зона"
19.00 Такси
20.00 "Запретная зона"
21.00 Реалити-шоу "Дом-2. Новая любовь!"
22.00 Х/ф "РАЗМЕР ИМЕЕТ ЗНАЧЕНИЕ-2" Германия (2004 г.)
00.15 Реалити-шоу. Спецвключение "Дом-2. После заката"
01.15 Наши песни
01.35 Реалити-шоу [ОФИС]
02.35 Х/ф "СЕКС И ХОЛОСТЯК" США (1999 г.)

DTV

07.00 М/ф
07.30 М/ф
08.00 Т/с "НЯНЯ"
08.30 Фильм-расследование "Как уходили кумиры". "Леонид Утесов"
08.55 "Неслучайная музыка"
09.00 Телемагазин
09.30 Автоновости "Карданный вал +"
09.50 Х/ф "ЗАМОРОЖЕННЫЙ"
12.05 Самое смешное видео
12.30 Т/с "СТРОГО НА ЮГ"
13.30 Т/с "КРУТОЙ УОКЕР"
14.40 М/ф
15.00 М/ф
15.30 Фильм-расследование "Как уходили кумиры". "Леонид Утесов"
15.55 Русский фильм. "РЕПОРТАЖ"
18.00 Т/с "КРУТОЙ УОКЕР"
19.00 Самое смешное видео
19.25 Шоу Бенни Хилла
19.55 Т/с "БАНДИТСКИЙ ПЕТЕРБУРГ. АРЕСТАНТ"
21.00 Д/с "Опергруппа, на выезд!"
21.40 Общероссийский конкурс "Супермужчина России". Дневники программы
22.00 Х/ф "ОБСУЖДЕНИЮ НЕ ПОДЛЕЖИТ"
00.15 Автоновости "Карданный вал +"
00.35 Агентство криминальных новостей
00.55 Общероссийский конкурс "Супермужчина России". Дневники программы
01.15 "Девушки не против..."
01.45 Д/с "Опергруппа, на выезд!"
02.25 Музыка на ДТВ
02.35 Чат-пик от СОЛВО

Ajara

07.00 "Великолепная семерка"
07.30, 13.30, 16.30, 19.30, 23.00 Новости
07.45 Т/с "Избалованная красотка"
08.35 Х/ф "Перекрестки"
10.10 Д/ф
11.10 Х/ф "Ордер"
13.15 "В другой роли"
13.45 Х/ф "Профессия Киллер"
15.30 М/ф
16.50 Д/ф
17.30 Новости на русском
17.45 "Превенция"
18.30 "Великолепная семерка"
20.00 "Голиати"
21.00 Т/с "Избалованная красотка"
21.50 Х/ф "Империя Солнца"
23.15 Х/ф "Империя Солнца"

Discovery Channel

08.00 "Шпион". 3 с.
09.00 "Великие военные столкновения". 3 с.
10.00 Мегавойны на свалке. Моторная лодка
11.00 Программа Рэя Мирса "Искусство выживания в буше". Времена года
12.00 Экстремальные инженерные сооружения. Скай-Сити в Токио
13.00 Конкурс "Построй мотоцикл". 8 с.
14.00 "Шпион". 3 с.
15.00 "Великие военные столкновения". 3 с.
16.00 Мегавойны на свалке. Моторная лодка
17.00 Самые великие. Танки
18.00 "Дорога до Ле-Манса". 1 с.
18.30 "Дорога до Ле-Манса". 2 с.
19.00 Цельнометаллическое чудо: США - Великобритания - Россия
20.00 Экстремальные инженерные сооружения. Трансатлантический тоннель
21.00 "Супермифы". Зловонный автомобиль
22.00 "Дорога до Ле-Манса". 3 с.
22.30 "Дорога до Ле-Манса". 4 с.
23.00 Катастрофы ценой в миллиард долларов. Ураган Эндрю
00.00 Досье ФБР
01.00 "Автогонки". THUMP
02.00 "На шаг впереди". 7 с.
02.30 "На шаг впереди". 8 с.
03.00 "Ковбой и его подводная лодка". 5 с.
03.30 "Ковбой и его подводная лодка". 6 с.
04.00 Судебные детективы
05.00 Голубая планета. Голубая планета
06.00 Экстремальные инженерные сооружения. Трансатлантический тоннель
07.00 Конкурс "Построй мотоцикл". 9 с.

Eurosport

10.30 Марафон. Сеул
11.00 Сноуборд. Кубок мира FIS в Италии (Милан)
11.30 Горные лыжи. Кубок мира в Японии (Арэ). Мужчины. Скоростной спуск
13.00 Олимпийские игры. Цель - Турин
14.00 Паралимпийские игры. Зимние Олимпийские игры в Италии (Турин)
14.30 Горные лыжи. Кубок мира в Японии (Арэ). Скоростной спуск. Женщины
16.00 Футбол. Сезон Чемпионата мира
16.30 Футбол. Сезон Чемпионата мира. Легенды. Бразилия
17.30 Триал. Чемпионат мира в Великобритании (Белфаст)
18.30 Теннис. Турнир WTA в США (Индиан-Уэллс). 1/8 финала
19.45 Марафон. Сеул
20.15 Парусный спорт. Вместе с Алинги
20.20 Мультиспорт
20.30 Гольф. Тур PGA. Хонда
21.30 Гольф. Евротур. Сингапур
22.00 Теннис. Турнир WTA в США (Индиан-Уэллс). 1/4 финала
23.45 Фигурное катание. Зимние Олимпийские игры в Италии (Турин). Показательное выступление
01.00 Футбол. Кубок УЕФА. 1/8 финала
02.00 Боевые единоборства. Шуту

16 МАРТА, ЧЕТВЕРГ

05.00, 09.00, 12.00, 15.00, 03.00 Новости
05.05 "Первая программа"
06.00 "Доброе утро"
09.10 Т/с "Убойная сила"
10.20 Детективы
10.50 Х/ф "Евлампия Романова. Следствие ведет дилетант"
12.20 Т/с "Черный ворон"
13.30 "По следам Микки Мауса"
13.50 Т/с "Две судьбы"
15.10 "Лолита. Без комплексов"
16.00 Т/с "Талисман"
17.00 "Федеральный судья"
18.00 Вечерние Новости
18.10 "Большие девочки" (S)
18.40 Т/с "Любовь как любовь"
19.50 "Человек и закон"
21.00 "Время"
21.30 Т/с "Две судьбы"
22.30 "Олег Даль. Последние 24 часа"
23.40 Ночные новости
00.00 "Судите сами"
01.00 Х/ф "Тот, кто меня бережет"
03.05 Х/ф "Самураи"

РОССИЯ

05.00 Доброе утро, Россия!
08.45 Т/с "ОПЕРА-2. ХРОНИКИ УБОЙНОГО ОТДЕЛА"
09.45 "Яков Свердлов - злой демон революции"
10.45, 13.45, 16.25, 00.15 Вести. Дежурная часть
11.00, 14.00, 17.00, 20.00 Вести
11.30, 14.20, 16.40, 20.30 Вести-Москва
11.50 Т/с "ВЫЗОВ"
12.50 "Частная жизнь"
14.40 Т/с "ЛЮБОВЬ МОЯ"
15.10 Суд идет
17.15 "КУЛАГИН И ПАРТНЕРЫ"
17.50 Т/с "ОБРЕЧЕННАЯ СТАТЬ ЗВЕЗДОЙ"
18.45 Т/с "ВОЛЧИЦА"
19.45 Вести. Подробности
20.50 Спокойной ночи, малыши!
21.00 Т/с "ОПЕРА-2. ХРОНИКИ УБОЙНОГО ОТДЕЛА"
21.55 Т/с "ВЫЗОВ"
23.00 Вести+
23.20 "Кремль. Тайны подземной палаты"
00.30 Х/ф "СУМРАЧНЫЙ САМУРАЙ" Япония (2002 г.)
03.15 Дорожный патруль
03.30 Т/с "ЗАКОН И ПОРЯДОК" США
04.15 Т/с "ГОРОД БУДУЩЕГО" США (2004 г.)

06.00, 07.30 "Настроение"
08.40 Х/ф "АС ИЗ АСОВ" Франция
10.50 Московская афиша
11.00 "Дом на набережной"
11.30, 17.30, 00.30 "Петровка, 38"
11.45, 14.45, 17.45, 19.50, 00.05 События. Время московское
12.00 Под грифом "Секретно"
12.50 Опасная зона
13.05 Т/с "ОДНО ДЕЛО НА ДВОИХ" Германия
14.10 Деловая Москва
14.30 Точный расчет
15.00 "Алло, ТВ!" Телевикторина
16.30 "Улыбка моржа". Фильм из цикла "Подводная одиссея команды Кусто"
20.20 Х/ф "СОММЕРСБИ" США
22.30 "Нацизм по-прибалтийски". 1, 2 ч.
23.25 Лотерея "Олимпион"
23.30 Времечко
00.40 Х/ф "ДЖЕКНАЙФ" США
02.35 "Синий троллейбус"

НТВ

06.00 "Сегодня утром"
08.55 Т/с "ПЕПЕЛ ФЕНИКСА"
10.00, 13.00, 16.00, 19.00, 22.00 "Сегодня"
10.15 Главная дорога
10.50 "Принцип "Домино"
11.55 Рублевка. Live
13.25 Т/с "УЛИЦЫ РАЗБИТЫХ ФОНАРЕЙ-7"
14.30 Т/с "У.Е."
15.30 Чрезвычайное происшествие
16.25 Т/с "ВОЗВРАЩЕНИЕ МУХТАРА-2"
18.30 Обзор. Чрезвычайное происшествие
19.40 Т/с "УЛИЦЫ РАЗБИТЫХ ФОНАРЕЙ-7: ИНСТИНКТ ЛЕОПОЛЬДА"
20.50 Т/с "У.Е."
22.45 "К барьеру!"
00.00 Х/ф "БЕССТРАШНЫЕ УБИЙЦЫ ВАМПИРОВ" США
02.20 Х/ф "ЛЮДИ ДОЖДЯ" США
04.00 Х/ф "МОЛОДОЙ В ДУШЕ" США
05.35 Анатомия преступления

КУЛЬТУРА

07.00 "Евроньюс" на русском языке
10.00, 19.30, 00.00 Новости культуры
10.30 Д/с "Рожденные среди диких животных"
11.00 Х/ф "В МОЕЙ СМЕРТИ ПРОШУ ВИНИТЬ КЛАВУ К." (1979 г.)
12.10 М/ф "На задней парте"
12.35 "Апокриф"
13.15 Реальная фантастика
13.30 "Письма из провинции". Псков
14.00 Т/с "ДОЛГАЯ ДОРОГА В ДЮНАХ" (1980 г.)
15.05 К 200-летию музеев Московского Кремля. "Державы вечная Любовь". 6 ч.
15.35 М/с "Приключения Незнайки и его друзей" (1973 г.)
16.25 Т/с "САМАЯ ПЛОХАЯ ВЕДЬМА" Великобритания (1999 г.)
16.50 "Плоды просвещения"
17.40 "Порядок слов"
17.45 "Петербург: время и место"
18.15 Билет в Большой
19.00 Д/с "Взаимосвязи"
19.50 "Ночной полет"
20.20 Т/с "ДОЛГАЯ ДОРОГА В ДЮНАХ" (1981 г.)
21.35 Д/ф "Мировые сокровища культуры". "Дроттингхольм. Остров королев" Германия
21.50 К юбилею Ольги Яковлевой. "Эпизоды"
22.35 "Культурная революция"
23.30 "Магия мозга". "Наталья Бехтерева". 3 ч.
00.25 Т/с "ЛУЧШИЕ ИЗ МОЛОДЫХ" Италия (2003 г.)
01.10 "Pro memoria". "Групповой портрет"
01.25 Д/ф "Загадки ДНК: поиски Адама" США
02.15 "Сферы"

Спорт

04.55 Баскетбол. Евролига. Мужчины. ЦСКА (Россия) - "Летувос Ритас" (Литва)
07.00, 09.00, 12.40, 17.35, 21.00, 23.25 Вести-спорт
07.10 Спортивный календарь
07.15 Путь Дракона
07.50 Го-о-ол!!!
09.10 Спортивный календарь
09.20 Автоспорт. Международная серия "А1". Гран-при США
10.55 Фильмы кинофестиваля "Вертикаль". "Иосемиты"
11.30 Зимние Паралимпийские игры. Трансляция из Италии
12.55 Биатлон. Кубок мира. Спринт. Женщины. Прямая трансляция из Финляндии
14.35 Футбол. Обзор матчей чемпионата Англии
15.55 Биатлон. Кубок мира. Спринт. Мужчины. Прямая трансляция из Финляндии
17.45 Фристайл. Кубок мира. Могул. Трансляция из США
18.55 Футбол. Кубок УЕФА. 1/8 финала. "Зенит" (Россия) - "Марсель" Прямая трансляция
21.10 Хоккей. Чемпионат России. Плей-офф. 1/8 финала
23.35 Футбол. Кубок УЕФА. 1/8 финала. "Шальке-04" - "Палермо"
01.45 Точка отрыва
02.15 Фигурное катание. Чемпионат мира среди юниоров. Произвольный танец. Трансляция из Словении

RENTV

06.00 Музыкальный канал
06.30 М/с "Могучие утята" США
06.55 Т/с "Jetix" на REN TV": "ПАУЭР РЕЙНДЖЕРС, ИЛИ МОГУЧИЕ РЕЙНДЖЕРЫ. ДИКИЙ МИР" США
07.20 Т/с "МЭШ" США
08.15 Т/с "СОЛДАТЫ-6"
09.30, 12.30, 19.30, 23.30 "24"
09.50 Час суда. Дела семейные
10.50 "Час суда"
12.00 TV-club
13.00 Т/с "NEXT-3"
14.15 Т/с "СЕКРЕТНЫЕ МАТЕРИАЛЫ" США
15.15 Т/с "СПЕЦОТРЯД "КОБРА-11" Германия
16.30 Т/с "СТУДЕНТЫ"
17.45 Т/с "СОЛДАТЫ-6"
19.00 М/ф "Симпсоны" США
20.00 Т/с "СПЕЦОТРЯД "КОБРА-11" Германия
21.10 Т/с "СОЛДАТЫ-6"
22.20 Т/с "СТУДЕНТЫ"
00.00 TV-club
00.15 Х/ф "ЗНАЧОК ШЕРИФА" США
02.10 Т/с "МЯТЕЖНЫЙ ДУХ" Аргентина
03.00 Т/с "СЕКРЕТНЫЕ МАТЕРИАЛЫ" США
03.45 "Невероятные истории" с Иваном Дыховичным
04.35 Д/ф "Самые загадочные места Земли": "Загадка пустыни Наска" США

СТС

06.00 Т/с "ФОРМУЛА"
06.50 Муз/ф "Смешарики"
07.00 Муз/ф "Веселые мелодии"
07.30 Х/ф "МОЯ ПРЕКРАСНАЯ НЯНЯ"
08.00 Т/с "НЕ РОДИСЬ КРАСИВОЙ"
09.00, 19.30, 23.30 Истории в деталях
09.28 Настроение с Евгением Гришковцом
09.30 Х/ф "МОЯ ПРЕКРАСНАЯ НЯНЯ"
10.00 Х/ф "КРАСОТКИ"
12.00 Т/с "БЕДНАЯ НАСТЯ"
13.00 Т/с "КАК СКАЗАЛ ДЖИМ"
13.30 Муз/ф "Соник Икс"
14.00 Муз/ф "Человек-паук"
14.30 Муз/ф "Самурай Икс"
15.00 Муз/ф "Шаман Кинг"
15.30 Муз/ф "Звездный десант"
16.00 Х/ф "САБРИНА - МАЛЕНЬКАЯ ВЕДЬМА"
16.30 Т/с "ДОРОГАЯ, Я УМЕНЬШИЛ ДЕТЕЙ"
17.30 Т/с "ЗАЧАРОВАННЫЕ"
18.25 Х/ф "МОЯ ПРЕКРАСНАЯ НЯНЯ"
19.58 Настроение с Евгением Гришковцом
20.00 Т/с "НЕ РОДИСЬ КРАСИВОЙ"
21.00 Х/ф "КТО В ДОМЕ ХОЗЯИН?"
21.30 Х/ф "МОЙ КРИМИНАЛЬНЫЙ ДЯДЮШКА"
23.58 Настроение с Евгением Гришковцом
00.00 Х/ф "КТО В ДОМЕ ХОЗЯИН?"
00.30 Детали
01.30 Т/с "ЩИТ"
02.20 Фильмы производства ВВС. "Диета доктора Аткинса"
03.10 Фильмы производства ВВС. "Тиранозавр. Хищник или трупоед?"
04.00 Т/с "ШПИОНКА"

ТВ3

06.30 Победоносный голос верующего
07.00 М/ф "Ежик должен быть колючим"
07.15 М/ф "Зима в Простоквашино"
07.30 М/с "Сабрина - маленькая ведьма"
08.00 М/с "Черепашки-ниндзя"
09.00 Х/ф "ПО СЕМЕЙНЫМ ОБСТОЯТЕЛЬСТВАМ" Россия (1978 г.)
11.40 Х/ф "ТАНГО НАД ПРОПАСТЬЮ". 2 с. Россия (1999 г.)
13.00 С благодарностью к госпоже Любе
13.15 Если хочешь быть здоров
14.00 Х/ф "ИГРА ДЖЕНТЛЬМЕНА" США (2001 г.)
16.15 Х/ф "ПОТОМОК" США (2002 г.)
18.00 Т/с "ТРЕТЬЯ СМЕНА"
19.00 Х/ф "ДОМАШНИЙ АРЕСТ" США (1995 г.)
21.10 Х/ф "СМЕРТЬ ON-LINE" США (2004 г.)
23.00 Х/ф "ОТЧАЯННЫЙ ПОБЕГ" США (1998 г.)
01.10 Х/ф "ВАМПИРЕЛЛА" США (1996 г.)
03.00 Т/с "ТРЕТЬЯ СМЕНА"

ТНТ

05.45, 19.30, 00.45 "Москва. Инструкция по применению"
06.10 М/с "Приключения Болека и Лелека"
06.40 "Сейлормун". Аниме. 28 с.
07.05 "Глобальные новости"
07.10 М/с "Губка Боб Квадратные штаны"
07.35 М/с "Ох уж эти детки"
08.00 М/с "Дикая семейка Торнберри"
08.25 Виртуальные миры
08.40 Наши песни
09.00 Х/ф "ПЛОХИЕ ДЕВЧОНКИ". 67 с.
10.00 Х/ф "РАЗМЕР ИМЕЕТ ЗНАЧЕНИЕ-2" Германия (2004 г.)
12.15 М/с "Как говорит Джинджер"
12.40 М/с "Эй, Арнольд!"
13.05 М/с "Крутые бобры"
13.30 Такси
14.00 Х/ф "ДЕВСТВЕННИЦА". 64 с.
14.50 "Охотницы за разумом". СМС-игра
15.00 Реалити-шоу [ОФИС]
16.00 Реалити-шоу "Дом-2. Новая любовь!"
17.00 "Школа ремонта". "Кухня мечты"
18.00 "Необъяснимо, но факт". "Рука судьбы. Хиромантия". Секретные материалы
19.00 Такси
20.00 "Запретная зона"
21.00 Реалити-шоу "Дом-2. Новая любовь!"
22.00 Х/ф "СЕКС-КОКТЕЙЛЬ" Германия (2003 г.)
00.15 Реалити-шоу. Спецвключение "Дом-2. После заката"
01.15 Наши песни
01.35 Реалити-шоу [ОФИС]
02.35 Х/ф "ТРАМ-ТАРАРАМ, ИЛИ БУХ-ТЫ-БАРАХТЫ" Россия (1994 г.)
04.20 "Ночные игры". Чат. Знакомства. Развлечения

DTV

07.00 М/ф
07.30 М/ф
08.00 Т/с "НЯНЯ"
08.30 Фильм-расследование "Как уходили кумиры". "Наталья Державина"
08.55 "Неслучайная музыка"
09.00 Телемагазин
09.30 Автоновости "Карданный вал +"
09.50 Х/ф "ЛУННЫЙ СВЕТ, МЕЧ И НЕФРИТОВЫЙ ЛЕВ"
12.05 Самое смешное видео
12.30 Т/с "СТРОГО НА ЮГ"
13.30 Т/с "КРУТОЙ УОКЕР"
14.30 М/ф
15.00 М/ф
15.30 Фильм-расследование "Как уходили кумиры". "Наталья Державина"
15.55 Русский фильм. "РАЗОРВАННЫЙ КРУГ"
17.50 "Неслучайная музыка"
18.00 Т/с "КРУТОЙ УОКЕР"
19.00 Самое смешное видео
19.25 Шоу Бенни Хилла
19.55 Т/с "БАНДИТСКИЙ ПЕТЕРБУРГ. АРЕСТАНТ"
21.00 Д/с "Опергруппа, на выезд!"
21.40 Общероссийский конкурс "Супермужчина России". Дневники программы
22.00 Х/ф "АБСОЛОН"
00.15 Автоновости "Карданный вал +"
00.35 Агентство криминальных новостей
01.00 Общероссийский конкурс "Супермужчина России". Дневники программы
01.20 "Девушки не против..."
01.45 Д/с "Опергруппа, на выезд!"
02.30 Музыка на ДТВ
02.40 Чат-пик от СОЛВО

Ajara

07.00 "Великолепная семерка"
07.30, 13.30, 16.30, 19.30, 23.00 Новости
07.45 Т/с "Избалованная красотка"
08.35 Х/ф "Семейный план"
10.15 Д/ф
11.05 Х/ф "Хладнокровный Люк"
13.15 "Сцена"
13.45 Х/ф "Покушение на Ричарда Никсона"
15.25 М/ф
16.50 Концерт
17.30 Новости на русском
17.45 Д/ф
18.30 "Великолепная семерка"
20.00 "Голиати"
21.00 Т/с "Избалованная красотка"
22.00 "Эксклюзив"
23.15 Х/ф "Смех и наказание"

Discovery Channel

08.00 "Шпион". 4 с.
09.00 "Русская революция в цвете". 1 с.
10.00 Свалка истории
11.00 Голубая планета. Голубая планета
12.00 Экстремальные инженерные сооружения. Трансатлантический тоннель
13.00 Конкурс "Построй мотоцикл". 9 с.
14.00 "Шпион". 4 с.
15.00 "Русская революция в цвете". 1 с.
16.00 Свалка истории
17.00 Самые великие. Истребители
18.00 "Дорога до Ле-Манса". 3 с.
18.30 "Дорога до Ле-Манса". 4 с.
19.00 Цельнометаллическое чудо: США - Великобритания - Новая Зеландия
20.00 Экстремальные инженерные сооружения. Метро в Америке
21.00 "Супермифы". Побег из Алькатраса
22.00 "Дорога до Ле-Манса". 5 с.
22.30 "Дорога до Ле-Манса". 6 с.
23.00 Катастрофы ценой в миллиард долларов: оползни в Венесуэле
00.00 Досье ФБР
01.00 "Автогонки". Горилла
02.00 "На шаг впереди". 9 с.
02.30 "На шаг впереди". 10 с.
03.00 Если бы у нас не было Луны
04.00 Судебные детективы
05.00 Голубая планета. Морские глубины
06.00 Экстремальные инженерные сооружения. Метро в Америке
07.00 Конкурс "Построй мотоцикл". 10 с.

Eurosport

10.30 Тест-драйв. Женева
11.00 Горные лыжи. Кубок мира в Японии (Арэ). Скоростной спуск. Мужчины
11.30 Горные лыжи. Кубок мира в Японии (Арэ). Слалом-гигант. Мужчины
13.00 Биатлон. Кубок мира в Финляндии (Контиолахти). Спринт. Женщины
14.30 Горные лыжи. Кубок мира в Японии (Арэ). Слалом-гигант. Женщины
16.00 Биатлон. Кубок мира в Финляндии (Контиолахти). Спринт. Женщины
17.30 Биатлон. Кубок мира в Финляндии (Контиолахти). Спринт. Женщины
18.30 Теннис. Турнир WTA в США (Индиан-Уэллс). 1/4 финала
19.45 Футбол. Кубок УЕФА. 1/8 финала
20.45 Биатлон. Кубок мира в Финляндии (Контиолахти). Спринт. Женщины
22.00 Теннис. Турнир WTA в США (Индиан-Уэллс). 1/4 финала
23.45 Бокс. Международный поединок. Штутгарт
01.00 Футбол. Кубок УЕФА. 1/8 финала
02.30 Биатлон. Кубок мира в Финляндии (Контиолахти). Спринт. Женщины

Первый канал

05.00, 09.00, 12.00, 15.00 Новости
05.05 “Первая программа”
06.00 “Доброе утро”
09.10 Т/с “Убойная сила”
10.20 Детективы
10.50 Х/ф “Евлампия Романова. Следствие ведет дилетант”
12.20 Т/с “Черный ворон”
13.30 “По следам Микки Мауса”
13.50 Т/с “Две судьбы”
15.10 “Лолита. Без комплексов”
16.00 Т/с “Талисман”
17.00 “Федеральный судья”
18.00 Вечерние Новости
18.10 Д/ф “Бандиты эпохи социализма”. “Гений подделки”
18.40 Т/с “Любовь как любовь”
19.50 Поле чудес
21.00 “Время”
21.25 “КВН-2006”. Высшая лига. Первая игра сезона (S)
23.40 Х/ф “Уолл-стрит”
02.00 Х/ф “Небесные создания”
03.50 Х/ф “Попутчик”

РОССИЯ

05.00 Доброе утро, Россия!
08.45 Т/с “ОПЕРА-2. ХРОНИКИ УБОЙНОГО ОТДЕЛА”
09.45 “Мой серебряный шар. Сергей Филиппов”
10.45, 13.45, 16.25 Вести. Дежурная часть
11.00, 14.00, 17.00, 20.00 Вести
11.30, 14.20, 16.40, 20.30 Вести-Москва
11.50 Мусульмане
12.00 Вся Россия
12.15 Т/с “ВЫЗОВ”
13.15 “Городок”. Дайджест
14.40 Т/с “ЛЮБОВЬ МОЯ”
15.10 Суд идет
17.15 “КУЛАГИН И ПАРТНЕРЫ”
17.50 Т/с “ОБРЕЧЕННАЯ СТАТЬ ЗВЕЗДОЙ”
18.45 Т/с “ВОЛЧИЦА”
19.45 Вести. Подробности
20.50 Спокойной ночи, малыши!
21.00 “Юрмала”. Международный фестиваль юмористических программ
22.45 Х/ф “...ПО ПРОЗВИЩУ “ЗВЕРЬ” (1990 г.)
00.35 Х/ф “ДЕВЯТЬ ЯРДОВ” США (1999 г.)
02.35 Дорожный патруль
02.55 Х/ф “СЕКРЕТНАЯ ЖИЗНЬ МОЕГО МУЖА” США (1998 г.)
04.40 Т/с “ЗАКОН И ПОРЯДОК” США
05.30 “Евроньюс” на русском языке

ТВЦ

06.00, 07.30 “Настроение”
08.40 Х/ф “СОММЕРСБИ” США
10.50 Московская афиша
11.00 “Дом на набережной”
11.30, 17.30, 00.30 “Петровка, 38”
11.45, 14.45, 17.45, 19.50, 00.05 События. Время московское
12.00 Особая папка
12.50 “Новая хроника древнего города”. Спецрепортаж
13.00 Т/с “ОДНО ДЕЛО НА ДВОИХ” Германия
14.10 Деловая Москва
14.30 Денежный вопрос
15.00 “Алло, ТВ!” Телевикторина
16.30 “Среди тысячи рек”. Фильм из цикла “Подводная одиссея команды Кусто”
20.20 Х/ф “ПУАРО АГАТЫ КРИСТИ” Великобритания
22.30 “Репортер”
22.45 “Народ хочет знать”. Ток-шоу
23.55 Лотерея “Олимпион”
00.40 Кафе “Шансон”
01.10 Х/ф “МЕФИСТОФЕЛЬ”. 1, 2 с. Германия

НТВ

06.00 “Сегодня утром”
08.55 Т/с “ПЕПЕЛ ФЕНИКСА”
10.00, 13.00, 16.00, 19.00 “Сегодня”
10.15 Криминальная Россия
10.50 “Принцип “Домино”
11.55 Рублевка. Live
13.25 Т/с “УЛИЦЫ РАЗБИТЫХ ФОНАРЕЙ-7”
14.30 Т/с “У.Е.”
15.30 Чрезвычайное происшествие
16.25 Т/с “ВОЗВРАЩЕНИЕ МУХТАРА-2”
18.30 Обзор. Чрезвычайное происшествие
19.40 Т/с “УЛИЦЫ РАЗБИТЫХ ФОНАРЕЙ: ИГРЫ ДЛЯ ВЗРОСЛЫХ”
20.40 “Следствие вели...”
21.40 Х/ф “ПРОФЕССИОНАЛ” Франция
23.55 Х/ф “РОНИН” США
02.15 Кома: это правда
02.45 Х/ф “ДОБРО ПОЖАЛОВАТЬ В КОЛЛИНВУД” США - Германия
04.15 Х/ф “КИ ЛАРГО” США

КУЛЬТУРА

07.00 “Евроньюс” на русском языке
10.00, 19.30, 00.00 Новости культуры
10.30 Д/с “Рожденные среди диких животных”
11.00 Х/ф “МЕЧТЫ СБЫВАЮТСЯ” (1959 г.)
12.30 М/ф “Гномы и Горный король”
12.40 “Культурная революция”
13.30 Ю. Левитанский. “Музыка, помоги...” Исполняет Валерий Абрамов
14.00 Т/с “ДОЛГАЯ ДОРОГА В ДЮНАХ” (1981 г.)
15.15 “Кто мы?”
15.40 М/с “Приключения Незнайки и его друзей” (1973 г.)
16.00 М/ф “Умная собачка Соня”
16.10 “В музей - без поводка”. Программа
16.25 Т/с “САМАЯ ПЛОХАЯ ВЕДЬМА” Великобритания (1999 г.)
16.50 “Плоды просвещения”
17.45 “Разночтения”. Хроники литературной жизни. Ведущий Николай Александров
18.15 “Камертон”. Гидон Кремер. Программа Сати Спиваковой
18.45 Черные дыры. Белые пятна
19.50 Х/ф “ПОБЕДИТЬ ДЬЯВОЛА” США (1953 г.)
21.20 “Моцарт 24 часа”. Дивертисмент. Солисты М. Френи, К. Те Канава, Х. Прей, Д. Фишер-Дискау, Э. Груберова, Н. Орт
23.00 “Гений места с Петром Вайлем”. “Джек Лондон. Сан-Франциско и Окленд”
23.30 “Магия мозга”. “Наталья Бехтерева”. 4 ч.
00.25 “Кто там...”
00.50 Д/с “Самые громкие преступления и процессы XX века” Великобритания
01.25 Д/ф “За гранью восприятия”
02.15 Черные дыры. Белые пятна

Спорт

04.50 Хоккей. Чемпионат России. Плей-офф. 1/8 финала
07.00, 09.00, 13.00, 17.35, 21.00, 21.10, 23.25 Вести-спорт
07.10 Спортивный календарь
07.15 Точка отрыва
07.50 Мототриал. Чемпионат мира в залах. Гран-при Португалии
09.10 Спортивный календарь
09.20 Футбол. Кубок УЕФА. 1/8 финала. “Рома” - “Мидлсбро”. (Англия)
11.30 Фильмы кинофестиваля “Вертикаль”. “Мадагаскар”
11.50 Зимние Паралимпийские игры. Трансляция из Италии
13.10 Фигурное катание. Чемпионат мира среди юниоров. Юноши. Произвольная программа. Трансляция из Словении
15.25 Футбол. Кубок УЕФА. 1/8 финала. “Зенит” (Россия) - “Марсель”
17.45 “Футбол России. Перед туром” с Ильей Казаковым
18.50 Футбол. ФК “Москва” (Москва) - “Амкар”. (Пермь). Прямая трансляция
21.15 Профессиональный бокс. Виктор Оганов (Россия) против Сэма Риза
22.15 Преферанс по пятницам
23.40 Автоспорт. “Ралли Мексики”. Чемпионат серийных автомобилей
00.15 Фигурное катание. Чемпионат мира среди юниоров. Юноши. Произвольная программа. Трансляция из Словении
02.30 Фильмы кинофестиваля “Вертикаль”. “Иосемиты”
03.00 Автоспорт. Международная серия “А1”. Гран-при США

REN TV

06.00 Музыкальный канал
06.30 М/с “Могучие утята” США
06.55 Т/с “Jetix” на REN TV”: “ПАУЭР РЕЙНДЖЕРС, ИЛИ МОГУЧИЕ РЕЙНДЖЕРЫ. ДИКИЙ МИР” США
07.20 Т/с “МЭШ” США
08.15 Т/с “СОЛДАТЫ-6”
09.30, 12.30, 19.30 “24”
09.50 Час суда. Дела семейные
10.50 “Час суда”
12.00 TV-club
13.00 Т/с “NEXT-3”
14.15 Т/с “СЕКРЕТНЫЕ МАТЕРИАЛЫ” США
15.15 Т/с “СПЕЦОТРЯД “КОБРА-11” Германия
16.30 Т/с “СТУДЕНТЫ”
17.45 Т/с “СОЛДАТЫ-6”
19.00 М/ф “Симпсоны” США
20.00 Х/ф “АНАКОНДА” США
22.00 Д/ф “Наемники. Война под чужими знаменами”
23.10 Х/ф “ЗАГНАННЫЙ” США
01.15 Т/с “МЯТЕЖНЫЙ ДУХ” Аргентина
02.00 Т/с “СЕКРЕТНЫЕ МАТЕРИАЛЫ” США
02.45 Ночной музыкальный канал
04.35 Д/ф “Самые-самые”: “Альманах невероятных фактов”. 6 ч. США

Ночной клуб «ДЖАСТИН»
18 марта 2006 г.
концерт группы
«DANCE RAMBLERS»
GO-GO шоу,
стриптиз NON-STOP
г. Одинцово,
бул. Л. Новоселовой, д. 5
чтв-вскр с 20.00 до 06.00
590-64-20

СТС

06.00 Т/с “ФОРМУЛА”
06.50 Муз/ф “Смешарики”
07.00 Муз/ф “Веселые мелодии”
07.30 Х/ф “МОЯ ПРЕКРАСНАЯ НЯНЯ”
08.00 Т/с “НЕ РОДИСЬ КРАСИВОЙ”
09.00, 19.30, 00.25 Истории в деталях
09.28 Настроение с Евгением Гришковцом
09.30 Х/ф “МОЯ ПРЕКРАСНАЯ НЯНЯ”
10.00 Х/ф “МОЙ КРИМИНАЛЬНЫЙ ДЯДЮШКА”
11.45 М/ф “Ну, погоди!”
12.00 Т/с “БЕДНАЯ НАСТЯ”
13.00 Т/с “КАК СКАЗАЛ ДЖИМ”
13.30 Муз/ф “Соник Икс”
14.00 Муз/ф “Мумия”
14.30 Муз/ф “Самурай Икс”
15.00 Муз/ф “Шаман Кинг”
15.30 Муз/ф “Звездный десант”
16.00 Х/ф “САБРИНА - МАЛЕНЬКАЯ ВЕДЬМА”
16.30 Т/с “ДОРОГАЯ, Я УМЕНЬШИЛ ДЕТЕЙ”
17.30 Т/с “ЗАЧАРОВАННЫЕ”
18.25 Х/ф “МОЯ ПРЕКРАСНАЯ НЯНЯ”
19.58 Настроение с Евгением Гришковцом
20.00 Т/с “НЕ РОДИСЬ КРАСИВОЙ”
21.00 Х/ф “АЛЕКСАНДР”
00.53 Настроение с Евгением Гришковцом
00.55 “Осторожно, Задов! Или похождения прапорщика”: “Поездка в Бразилию”, “История сокращения”
03.00 Х/ф “ПРОКЛЯТЫЙ СЕЗОН”
04.55 Музыка на СТС

ТВ3

06.30 Победоносный голос верующего
07.00 М/ф “Федорино горе”
07.15 М/ф “Петух и краски”
07.30 М/с “Сабрина - маленькая ведьма”
08.00 М/с “Черепашки-ниндзя”
08.30 Дом живых историй
09.00 Х/ф “БРИЛЛИАНТЫ” США (2000 г.)
11.00 Х/ф “МУЖСКОЙ ХАРАКТЕР, ИЛИ ТАНГО НАД ПРОПАСТЬЮ-2” Россия (1999 г.)
13.00 Встреча с ясновидящей Наной
13.05 Если хочешь быть здоров
14.00 Х/ф “ТРЕТИЙ ЛИШНИЙ” США (2002 г.)
16.00 Х/ф “ОТЧАЯННЫЙ ПОБЕГ” США (1998 г.)
18.00 Т/с “ТРЕТЬЯ СМЕНА”
19.00 Х/ф “ЦЫГАНКА” Великобритания (2001 г.)
20.50 Х/ф “ТРОПА” США (2003 г.)
23.00 Х/ф “ГРЕМУЧИЕ ЗМЕИ” США (2001 г.)
01.00 Х/ф “СМЕРТЬ ON-LINE” США (2004 г.)
03.00 Т/с “ТРЕТЬЯ СМЕНА”

ТНТ

05.45, 19.30, 00.45 “Москва. Инструкция по применению”
06.10 М/с “Приключения Болека и Лелека”
06.40 “Сейлормун”. Аниме. 29 с.
07.05 “Глобальные новости”
07.10 М/с “Губка Боб Квадратные штаны”
07.35 М/с “Ох уж эти детки”
08.00 М/с “Дикая семейка Торнберри”
08.30 “Русская усадьба” с Алексеем Лысенковым
09.00 Х/ф “ПЛОХИЕ ДЕВЧОНКИ”. 68 с.
10.00 Х/ф “СЕКС-КОКТЕЙЛЬ” Германия (2003 г.)
12.15 М/с “Как говорит Джинджер”
12.40 М/с “Эй, Арнольд!”
13.05 М/с “Крутые бобры”
13.30 Такси
14.00 Х/ф “ДЕВСТВЕННИЦА”. 65 с.
14.50 “Охотницы за разумом”. СМС-игра
15.00 Реалити-шоу [ОФИС]
16.00 Реалити-шоу “Дом-2. Новая любовь!”
17.00 “Школа ремонта”. “Пульт управления мужем”
18.00 “Запретная зона”
19.00 Такси
20.00 “Запретная зона”
21.00 Реалити-шоу “Дом-2. Новая любовь!”
22.00 Х/ф “ПЕРЕПОЛОХ В ОБЩАГЕ” США (2003 г.)
00.15 Реалити-шоу. Спецвключение “Дом-2. После заката”
01.15 Наши песни
01.35 Реалити-шоу [ОФИС]
02.35 Х/ф “СИНИЙ ВОРОТНИЧОК” США (2003 г.)
05.00 “Ночные игры”. Чат. Знакомства. Развлечения

DTV

07.00 М/ф
07.30 М/ф
08.00 Т/с “НЯНЯ”
08.30 Фильм-расследование “Как уходили кумиры”. “Лев Яшин”
08.55 “Неслучайная музыка”
09.00 Телемагазин
09.30 Автоновости “Карданный вал +”
09.50 Х/ф “АБСОЛОН”
12.05 Самое смешное видео
12.35 Т/с “СТРОГО НА ЮГ”
13.30 Т/с “КРУТОЙ УОКЕР”
14.30 М/ф

17 МАРТА, ПЯТНИЦА

15.00 М/ф
15.30 Фильм-расследование “Как уходили кумиры”. “Лев Яшин”
15.55 Русский фильм. “ДЕЛА ДАВНО МИНУВШИХ ДНЕЙ”
18.05 Т/с “КРУТОЙ УОКЕР”
19.00 Самое смешное видео
19.25 Шоу Бенни Хилла
20.00 Шокирующая документалистика. “Техногенные катастрофы”. 15 с.
20.30 Шокирующая документалистика. “Техногенные катастрофы”. 16 с.
21.00 Общероссийский конкурс “Супермужчина России”
22.00 Т/с “СВЯТОЙ ДОЗОР”
23.00 Т/с “СВЯТОЙ ДОЗОР”
00.00 Автоновости “Карданный вал +”
00.20 Агентство криминальных новостей
00.40 Общероссийский конкурс “Супермужчина России”
01.45 Д/с “Опергруппа, на выезд!”
02.20 Альманах невероятных событий “Этот безумный мир”
03.00 Музыка на ДТВ

Ajara

07.00 “Великолепная семерка”
07.30, 13.30, 16.30, 19.30, 23.00 Новости
07.45 Х/ф “Оптом дешевле”

Такси-дом
Заказ такси
746-05-05
г. Одинцово
приглашаем водителей с автотранспортом

09.30 Д/ф
10.20 Х/ф “Суета”
12.00 Х/ф “Даже не думай”
13.45 Х/ф “Партнеры”
15.15 М/ф
16.50 Фольклор
17.30 Новости на русском
17.45 Д/ф
18.30 “Великолепная семерка”
20.00 “Голиати”
20.30 Х/ф “Ничего не бойся”
23.15 Х/ф “Мечтая об Аргентине”

Discovery Channel

08.00 “Шпион”. 5 с.
09.00 “Русская революция в цвете”. 2 с.
10.00 Свалка истории
11.00 Голубая планеты. Морские глубины
12.00 Экстремальные инженерные сооружения. Метро в Америке
13.00 Конкурс “Построй мотоцикл”. 10 с.
14.00 “Шпион”. 5 с.
15.00 “Русская революция в цвете”. 2 с.
16.00 Свалка истории
17.00 “Мозговой штурм”. 2 с.
18.00 “Дорога до Ле-Манса”. 5 с.
18.30 “Дорога до Ле-Манса”. 6 с.
19.00 Цельнометаллическое чудо. Полуфинал, первый раунд
20.00 Экстремальные инженерные сооружения. Мост через Берингов пролив
21.00 “Супермифы”. 44 с.
22.00 “Автогонки”. Большие впечатления
23.00 Суперперевозки. Огромные особняки
00.00 Досье ФБР
01.00 “Автогонки”. Чип против Джорджа
02.00 Привидения в Коннектикуте
04.00 Привидения. Ужас в Лейк-Клабе
05.00 Суровые моря Исландии
06.00 Программа Рэя Мирса “Искусство выживания в буше”. Швеция
07.00 “Супермифы”. 40 с.

Eurosport

10.30 Паралимпийские игры. Зимние Олимпийские игры в Италии (Турин)
11.00 Горные лыжи. Кубок мира в Японии (Арэ). Слалом. Женщины. 1-я попытка
12.00 Горные лыжи. Кубок мира в Японии (Арэ). Слалом-гигант. Мужчины. 1-я попытка
13.00 Прыжки на лыжах с трамплина. Кубок мира в Словении (Планица). Квалификация
14.00 Горные лыжи. Кубок мира в Японии (Арэ). Слалом. Женщины. 2-я попытка
14.30 Горные лыжи. Кубок мира в Японии (Арэ). Слалом-гигант. Мужчины. 2-я попытка
15.15 Футбол. Кубок УЕФА. Жеребьевка
15.30 Футбол. Кубок УЕФА. 1/8 финала
16.30 Биатлон. Кубок мира в Финляндии (Контиолахти). Спринт. Женщины
17.30 Прыжки на лыжах с трамплина. Кубок мира в Словении (Планица). Квалификация
18.30 Теннис. Турнир WTA в США (Индиан-Уэллс). 1/4 финала
19.30 Футбол. 24 лучших клуба Европы
20.00 Футбол. Кубок УЕФА. 1/8 финала
21.00 Прыжки на лыжах с трамплина. Кубок мира в Словении (Планица). Квалификация
22.00 Теннис. Турнир WTA в США (Индиан-Уэллс). Полуфинал
23.45 Покер. Европейский тур. Барселона
00.45 Футбол. 24 лучших клуба Европы
01.15 Экстремальный спорт. Молодежная зона
01.45 Приключения. “Побег”
02.15 Новости Евроспорта
02.30 Экстремальный спорт. Молодежная зона

Первый канал

06.00, 10.00, 12.00 Новости
06.10 “Шутка за шуткой”
06.50 Х/ф “На графских развалинах”
08.00 Играй, гармонь любимая!
08.40 Слово пастыря
09.00 “Кряк-бригада”. “С добрым утром, Микки!”
10.10 “Смак”
10.30 “Поймать вора”
11.00 Любовь Полищук в проекте “Охотники за рецептами”
11.40 “Ералаш”
12.20 Здоровье
13.10 “Любовь и власть. Рональд и Нэнси Рейган”
14.00 “Рожденные звездами”
14.50 Ирина Муравьева - “Самая обаятельная и привлекательная”
16.30 Фестиваль юмора “Умора-2006”
18.00 Вечерние Новости
18.10 Неделя на “Фабрике”
18.40 Д/ф “Ванга: предсказание”
19.50 “Большие гонки” (S)
21.00 “Время”
21.20 “Фабрика звезд”
22.40 Х/ф “Гарпастум” (2005 г.)
01.50 Х/ф “Двойное видение”
03.50 Х/ф “Черная река”

РОССИЯ

06.00 Доброе утро, Россия!
07.40 “Золотой ключ”. Итоги тиража
08.00, 11.00, 14.00, 17.00, 20.00 Вести
08.10, 11.10, 17.20 Вести-Москва
08.20 Русское лото. Результаты розыгрыша
08.55 “Военная программа”
09.15 Вокруг света
09.50 Субботник
10.30 Утренняя почта
11.20 “Сто к одному”
12.15 В поисках приключений
13.15 Клуб сенаторов
14.20 Х/ф “ГРУЗ БЕЗ МАРКИРОВКИ” (1984 г.)
16.00 “Михаил Пуговкин”
18.00 Аншлаг и Компания
18.55 “Народный артист”
19.50 В Городке
20.15 Зеркало
20.30 “Честный детектив”
21.00 Субботний вечер
22.50 Х/ф “ДЕСЯТЬ ЯРДОВ” США (2004 г.)
00.50 Х/ф “Я - КУКЛА” (2001 г.)
03.05 Х/ф “СТРАСТЬ УБИВАЕТ” США (2002 г.)
04.50 “Евроньюс” на русском языке

ТВЦ

06.35 Х/ф “МОЯ ЛЮБОВЬ”
08.00 Марш-бросок
08.30 Православная энциклопедия
09.45 АБВГДейка
10.15 Х/ф “СТАРИК ХОТТАБЫЧ”
11.45 События. Утренний рейс
12.00 Солнечный круг
12.40 Очевидное - невероятное
13.10 Сто вопросов взрослому
13.55 Городское собрание
14.45, 19.00, 00.35 События. Время московское
15.05 Русский век
15.55 Х/ф “РИНГ”
19.10 Т/с “ЧИСТО АНГЛИЙСКОЕ УБИЙСТВО” Великобритания
21.00 “Постскриптум”
22.05 Лотерея “Олимпион”

СКОРАЯ ВЕТЕРИНАРНАЯ ПОМОЩЬ

• Осмотр
• Терапия
• Хирургия
• Транспортировка в клинику
Выезд на вакцинацию по г. Одинцово БЕСПЛАТНО
599-96-20, 599-86-31
с 9.00 до 20.00

22.10 Т/с “НЕЖНАЯ ЗИМА” Россия
00.45 Деликатесы
01.25 “Открытый проект”

НТВ

06.00 Х/ф “ПРОТОКОЛ” США
07.35 М/ф “АЛЬФ-2”
08.00, 10.00, 13.00, 16.00, 19.00 “Сегодня”
08.15 “Дикий мир”
08.45 “Без рецепта”
09.25 Смотр
10.15 Главная дорога
10.55 Кулинарный поединок
11.55 Квартирный вопрос
13.20 Особо опасен!
14.05 Х/ф “ИЗ ЖИЗНИ НАЧАЛЬНИКА УГОЛОВНОГО РОЗЫСКА”
16.20 “Женский взгляд” Лариса Лужина
16.55 Своя игра
17.55 Т/с “МОРСКИЕ ДЬЯВОЛЫ”
19.55 “Программа максимум”. Скандалы. Интриги. Расследования
20.55 Т/с “БАНДИТСКИЙ ПЕТЕРБУРГ-7”
22.00 “Реальная политика” с Глебом Павловским
22.40 Х/ф “ЛЮБОВЬ С УВЕДОМЛЕНИЕМ” США
00.40 Мировой бокс. Ночь нокаутов
01.20 Х/ф “КАК ТОЛЬКО СМОЖЕШЬ” США
03.15 Х/ф “ОДИНОКАЯ ЗВЕЗДА” США
05.30 Анатомия преступления

КУЛЬТУРА

07.00 “Евроньюс” на русском языке
10.10 Библейский сюжет
10.40 Х/ф “ВТОРАЯ ПОПЫТКА ВИКТОРА КРОХИНА” (1977 г.)
12.15 “Путешествия натуралиста”
12.45 Х/ф “ХРАБРЫЙ ПОРТНЯЖКА” Германия (1990 г.)
14.15 Д/с “Все о животных”
14.45 Х/ф “ИДИОТ” (1958 г.)
16.45 Д/с “Таинственные города Азии”
17.40 К 150-летию со дня рождения художника. “Космос Михаила Врубеля”
18.20 “Романтика романса”. Ведущий О. Погудин
19.00 Магия кино
19.40 “Сферы”
20.20 Блеф-клуб
21.05 “Линия жизни”. Юозас Будрайтис
22.00 Новости культуры
22.20 Фестиваль спектаклей театра “Современник”. Олег Ефремов, Олег Даль, Марина Неелова, Игорь Кваша в спектакле “ВЕЧНО ЖИВЫЕ”. Режиссер Г. Волчек. Запись 1976 года
00.50 Прогулки по Бродвею
01.25 Д/с “Таинственные города Азии”
02.20 “Путешествия натуралиста”
02.45 М/ф “Кважды Ква”

Спорт

04.50 Футбол. Кубок УЕФА. 1/8 финала. “Шальке-04” - “Палермо”
07.00, 09.00, 12.50, 13.00, 16.00, 20.00, 20.10, 00.40 Вести-спорт
07.15 Биатлон. Кубок мира. Спринт. Женщины. Трансляция из Финляндии
09.10 Спортивный календарь
09.15 “Летопись спорта”. История появления спортивных званий в СССР
09.50 Профессиональный бокс. Виктор Оганов (Россия) против Сэма Риза
11.05 Скоростной участок
11.40 Зимние Паралимпийские игры. Трансляция из Италии
13.05 Спортивный календарь
13.10 Точка отрыва
13.45 Футбол. “Динамо” (Москва) - “Шинник” (Ярославль). Прямая трансляция
16.10 Биатлон. Кубок мира. Гонка преследования. Трансляция из Финляндии
17.55 Футбол. “Спартак” (Москва) - “Луч-Энергия” (Владивосток). Прямая трансляция
20.15 Баскетбол. Чемпионат России. Мужчины. ЦСКА - “Химки” (Московская область)
22.15 Волейбол. Чемпионат России. Мужчины. “Локомотив-Белогорье” (Белгород) - “Факел” (Новый Уренгой)
23.35 Конькобежный спорт. Чемпионат мира. Многоборье. Трансляция из Канады
00.55 Футбол. Чемпионат Англии. “Арсенал” - “Чарльтон”
03.00 Конькобежный спорт. Чемпионат мира. Многоборье. Трансляция из Канады

REN TV

06.00 Музыкальный канал
07.00 Д/ф “В компании медведей” Англия
08.00 М/с “Дуг” США
08.25 М/с “Jetix” на REN TV”: “Близняшки-пятеряшки” США
08.55 “Формула-1”. Квалификация. Прямая трансляция из Малайзии
10.00 М/ф “Симпсоны” США
10.40 “Очевидец” с Сергеем Ростом
11.40 Мозголомы: насилие над наукой
12.50 “Криминальное чтиво”: “Смертельная профессия”
13.30 “24”
13.50 Д/ф “Наемники. Война под чужими знаменами”
15.00 “Невероятные истории” с Иваном Дыховичным
16.05 М/ф “Цветок папоротника”
16.20 Х/ф “АНАКОНДА” США
18.30 “Криминальное чтиво”: “Смертельная профессия”
19.00 “Неделя”
20.15 Х/ф “ТАКСИ-2” Франция
22.20 Д/ф “История нижнего белья” США
00.40 Х/ф “Playboy” представляет: “БУХТА СТРАСТИ: ВОЛШЕБНЫЕ ВЫХОДНЫЕ” США
01.15 Х/ф “Playboy” представляет: “ПАРЫ-3: СНЯТЫЕ СКРЫТОЙ КАМЕРОЙ” США
02.25 Т/с “СЕКРЕТНЫЕ МАТЕРИАЛЫ” США
03.10 Ночной музыкальный канал
04.10 Д/ф “В компании медведей” Англия

СТС

06.00 Х/ф “СКВАНТО. ЛЕГЕНДА О ВОИНЕ”
07.50 Муз/ф “Семья почемучек”
08.20 Муз/ф “Смешарики”
08.30 Муз/ф “Флиппер и Лопака”
09.00 Лучшие программы “Улицы Сезам”
09.30 Муз/ф “Итси-Битси паучок”
10.00 Х/ф “ВОЛШЕБНОЕ ОЗЕРО”
12.00 “Самый умный”
14.00 “Кино в деталях” с Федором Бондарчуком. Гость студии - актер Алексей Серебряков
15.00 “Ты - супермодель-3”. Реалити-шоу. Ведущий - Александр Цекало
16.00 Истории в деталях. Специальный выпуск
16.30 Х/ф “АЛЕКСАНДР”
19.50 Х/ф “МОЯ ПРЕКРАСНАЯ НЯНЯ”
21.00 Х/ф “ПРОДЕЛКИ БИВЕРА”
22.55 “Хорошие шутки”. Шоу-программа
00.55 Х/ф “ПАДШИЕ АНГЕЛЫ”
02.50 Х/ф “ПРИШЕЛЕЦ ИЗ КОСМОСА”
04.10 Х/ф “ТЕМНЫЙ АНГЕЛ”

ТВ3

06.30 М/с “Гарфилд-2”
07.30 М/ф “Крокодил Гена”
08.00 М/ф “Чебурашка”
08.30 М/ф “Шапокляк”
08.45 М/ф “Чебурашка идет в школу”
09.00 Х/ф “ДОМАШНИЙ АРЕСТ” США (1995 г.)
11.10 Х/ф “ЦЫГАНКА” Великобритания (2001 г.)
13.00 Свет и тень
13.10 “Медицинское обозрение” с Ю.В. Белянчиковой
13.50 “Ла Страда” - ваша дорога к красоте
14.00 Х/ф “АНГЕЛ МЕСТИ” США (2002 г.)
16.00 Х/ф “БЕЗЛИКИЙ” США (2001 г.)
18.00 Встреча с академиком народной медицины Надеждой Шотт
18.10 Центр психологии ЛИК
18.30 Магия Галины Янко
18.40 С благодарностью к госпоже Любе
18.45 Встреча с ясновидящей Галиной Вишневской
18.55 Рецепты счастья от Лилианы
19.00 Х/ф “ЛУЧШИЕ ИЗ ЛУЧШИХ-3” США (1995 г.)
21.00 Х/ф “СТРАНА СМЕРТИ” Италия (2003 г.)
23.00 Т/с “БЕССМЕРТНЫЙ”
00.00 Т/с “МУТАНТЫ ИКС”
01.00 Х/ф “ТРОПА” США (2003 г.)
03.00 Т/с “БЕССМЕРТНЫЙ”

ТНТ

07.00 “Неизвестная планета”
07.25 М/ф “Баба Яга против” (выпуски 1-3), “Бобик в гостях у Барбоса”
08.00 “Сейлормун”. Аниме. 30-32 с.
09.10 “Каламбур”
09.35 “Фигли-Мигли”
10.00 Д/ф “Хит-парад дикой природы”. “Ядовитые змеи”
11.00 Х/ф “ПЕРЕПОЛОХ В ОБЩАГЕ” США (2003 г.)
13.15 М/ф “Крашеный лис”
13.30 “Возможности пластической хирургии”. Реалити
14.30 “Каламбур”
15.00 Реалити-шоу [ОФИС]
16.00 Реалити-шоу “Дом-2. Новая любовь!”
17.00 Х/ф “САША + МАША”
17.30 Х/ф “СЧАСТЛИВЫ ВМЕСТЕ”. 3 с.
18.00 “Необъяснимо, но факт”. Секретные материалы
19.00 “Фигли-Мигли”
19.30 “Верю - не верю”
20.00 Реалити-шоу [ОФИС]
21.00 Реалити-шоу “Дом-2. Новая любовь!”
22.00 Комеди Клаб
23.00 Х/ф “СЧАСТЛИВЫ ВМЕСТЕ”. 3 с.
23.30 Реалити-шоу. Спецвключение “Дом-2. После заката”
00.00 “Секс” с Анфисой Чеховой
00.30 “Роман с Бузовой”. Ток-шоу
01.30 Т/с “Правила секса”
02.00 Наши песни
02.20 Реалити-шоу [ОФИС]
03.20 Х/ф “ЭРНЕСТ ЕДЕТ В ЛАГЕРЬ” США (1987 г.)
05.25 “Ночные игры”. Чат. Знакомства. Развлечения

DTV

07.30 Т/с “НАПРЯГИ ИЗВИЛИНЫ”

18 МАРТА, СУББОТА

08.00 Для милых дам
08.35 М/ф
09.30 М/ф
10.20 Х/ф “ОБСУЖДЕНИЮ НЕ ПОДЛЕЖИТ”
12.30 Красота по-американски. Хирурги Беверли Хиллз
13.00 Красота по-американски. Хирурги Беверли Хиллз
13.25 Т/с “СПРУТ”
14.30 Игровое шоу “Время - деньги”
14.55 Т/с “БАНДИТСКИЙ ПЕТЕРБУРГ. АРЕСТАНТ”
15.55 Т/с “БАНДИТСКИЙ ПЕТЕРБУРГ. АРЕСТАНТ”
17.00 Самое смешное видео
17.30 Хит-парад авантюр “Осторожно, афера!”
18.00 Шоу рекордов Гиннесса
19.00 Русские хиты. “ЗВЕРОБОЙ”. 1 с.
20.40 Русские хиты. “ЗВЕРОБОЙ”. 2 с.
22.15 Т/с “C.S.I МЕСТО ПРЕСТУПЛЕНИЯ ЛАС-ВЕГАС”
23.15 Т/с “C.S.I МЕСТО ПРЕСТУПЛЕНИЯ ЛАС-ВЕГАС”
00.10 Шоу рекордов Гиннесса
01.10 Х/ф “УБИЙСТВО ВО СНЕ”
03.20 Музыка на ДТВ
03.30 Чат-пик от СОЛВО

Ajara

07.00 “Великолепная семерка”
07.30, 16.30, 19.30, 23.00 Новости
07.45 М/ф
09.10 Х/ф “Застрял в тебе”
11.00 Юмористические новеллы
11.25 Х/ф “Армагеддон”
13.50 Концерт
14.50 Х/ф “Хочу в тюрьму”
16.50 Х/ф “Законы привлекательности”

ТРАНС-ЭРА
ТАКСИ 000-3
591-02-66
8-916-146-0003
8-916-567-0003
8-916-568-0003

Только новые «Волги»

18.30 “Великолепная семерка”
20.00 “Голиати”
20.30 Х/ф “Король-рыбак”
23.15 Х/ф “Корабельные новости”

Discovery Channel

08.00 Экстремальная техника. Гоночный автомобиль
08.30 Экстремальная техника. Реактивный истребитель
09.00 Мегавойны на свалке. Небесный снайпер
10.00 Американский “Чоппер”. Избранное. Молодые против старых
11.00 Суровые моря Исландии
12.00 Программа Рэя Мирса “Искусство выживания в буше”. Швеция
13.00 “Супермифы”. 40 с.
14.00 Экстремальная техника. Гоночный автомобиль
14.30 Экстремальная техника. Реактивный истребитель
15.00 Мегавойны на свалке. Небесный снайпер
16.00 Американский “Чоппер”. Избранное. Молодые против старых
17.00 Автолюбители. “Мерседес”. 1 ч.
17.30 Автолюбители. “Мерседес”. 2 ч.
18.00 “Мозговой штурм”. 13 с.
19.00 Путешествие по миру
20.00 Самые богатые люди Европы. 7 с.
21.00 Удивительные машины. Поезда
21.30 Удивительные машины. Конвейер
22.00 Ваш выбор
23.00 Ваш выбор
00.00 Ваш выбор
01.00 Самые великие. Бомбардировщики
02.00 “Мозговой штурм”. 1 с.
03.00 “Виновен или невиновен?”. 6 с.
04.00 “Виновен или невиновен?”. 7 с.
05.00 Экстремальный фри-дайвинг
06.00 Программа Рэя Мирса “Искусство выживания в буше”. Времена года
07.00 “Супермифы”. 41 с.

Eurosport

10.30 Лыжные гонки. Кубок мира в Японии (Саппоро). Спринт
11.30 Прыжки на лыжах с трамплина. Кубок мира в Словении (Планица). Квалификация
12.15 Прыжки на лыжах с трамплина. Кубок мира в Словении (Планица). К 215
14.00 Горные лыжи. Кубок мира в Японии (Арэ). Слалом. Мужчины. 2-я попытка
14.30 Горные лыжи. Кубок мира в Японии (Арэ). Слалом-гигант. Женщины. 2-я попытка
15.15 Биатлон. Кубок мира в Финляндии (Контиолахти). Гонка преследования. Женщины
16.00 Прыжки на лыжах с трамплина. Кубок мира в Словении (Планица). К 215
16.30 Биатлон. Кубок мира в Финляндии (Контиолахти). Гонка преследования. Мужчины
17.15 Велоспорт. Протур. Милан - Сан-Ремо
19.15 Теннис. Турнир WTA в США (Индиан-Уэллс). Полуфинал
20.30 Прыжки на лыжах с трамплина. Кубок мира в Словении (Планица). К 215
21.30 Снукер. Зал славы
22.30 Бокс. Международный поединок. Монако. Тяжелый вес
01.00 Экстремальный спорт. Молодежная зона
01.30 Теннис. Турнир WTA в США (Индиан-Уэллс). Финал
03.30 Клубная жизнь с Евроспортом

06.00, 10.00, 12.00 Новости
06.10 "Шутка за шуткой"
06.50 Х/ф "О возвращении забыть"
08.20 Армейский магазин
08.50 "Дональд Дак представляет"
09.20 "Умницы и умники"
10.10 "Непутевые заметки"
10.30 Пока все дома
11.20 "Веселые картинки" с Юрием Гальцевым и Геннадием Ветровым
12.20 "Вне игры"
14.00 Футбол. I тур. "Зенит" - "Сатурн". Прямой эфир из Санкт-Петербурга
16.00 Х/ф "Домохозяйка"
18.00 Времена
18.50 "Империя"
19.50 "Кто хочет стать миллионером?"
21.00 Воскресное "Время". Информационно-аналитическая программа
21.45 Х/ф "Ван Хельсинг"
00.10 Бокс. Хасим Рахман - Джеймс Тони
01.10 Суперчеловек. "Опасные связи". 2 ч.
02.10 Х/ф "Последний салют командору"
04.00 Т/с "Битва за галактику"

РОССИЯ

06.00 Доброе утро, Россия!
07.20 Сельский час
07.45 "Бинго миллион". Результаты розыгрыша
08.00, 11.00, 14.00 Вести
08.10, 11.10 Вести-Москва
08.20 Диалоги о животных
08.55 Х/ф "ПРОПАВШАЯ ЭКСПЕДИЦИЯ" (1975 г.)
11.20 "Городок". Дайджест
11.55 Сам себе режиссер
12.45 "Смехопанорама"
13.15 Парламентский час
14.20 "Фитиль № 78". Сатирический тележурнал
15.05 Х/ф "ВНУТРЕННЕЕ ПРОСТРАНСТВО" США (1987 г.)
17.25 Праздничный концерт, посвященный 100-летию подводного флота России
20.00 Вести недели
21.00 Специальный корреспондент
21.25 Х/ф "ПЕРВЫЙ ПОСЛЕ БОГА" (2005 г.)
23.30 Клуб "Театр+ТВ"
01.25 Х/ф "НЕБЕСНЫЙ КАПИТАН И МИР БУДУЩЕГО" США (2004 г.)
03.35 Горячая десятка
04.30 "Евроньюс" на русском языке

06.15 Х/ф "РИНГ" Россия
08.00 Крестьянская застава
08.35 Наш сад
09.45 Отчего, почему?
10.10 М/ф "Тараканище"
10.25 Без репетиций
10.50 "Собачья жизнь" с Лаймой Вайкуле
11.30 "21 кабинет"
12.00 "Парк юмора"
12.35 Х/ф "СПЯЩИЙ ЛЕВ"
14.10 "Приглашает Борис Ноткин"
14.45, 19.50, 23.25 События. Время московское
14.55 Прорыв
16.15 Московская неделя
16.45 Три мелодии для Валерия Леонтьева
17.45 Т/с "АЛИС НЕВЕР" Франция
20.00 "Момент истины". Авторская программа А. Караулова
21.00 Т/с "НЕЖНАЯ ЗИМА" Россия
23.35 Великая иллюзия
00.20 Мотодром
00.55 "Кто на новенького?"

НТВ

05.55 Х/ф "ЛЮБОВЬ С УВЕДОМЛЕНИЕМ" США

07.30 М/ф "Сказки Баженова"
08.00, 10.00, 13.00, 16.00 "Сегодня"
08.15 Т/с "ДЖОУИ" США
08.40 Их нравы
09.25 Едим дома
10.20 Чрезвычайное происшествие. Обзор за неделю
10.50 "Top Gear". Программа про автомобили
11.30 Цена удачи
12.20 "Растительная жизнь"
13.25 "Стихия". Программа Ивана Усачева
14.00 Х/ф "МОЛОДАЯ ЖЕНА"
16.20 "Один день. Новая версия". Программа Кирилла Набутова
16.55 Своя игра
17.55 Т/с "МОРСКИЕ ДЬЯВОЛЫ"

19.00 "Сегодня. Итоговая программа" с Кириллом Поздняковым
19.55 Чистосердечное признание
20.30 Чрезвычайное происшествие. Обзор за неделю
20.55 Т/с "БАНДИТСКИЙ ПЕТЕРБУРГ-7"
22.00 "Воскресный вечер" с Владимиром Соловьевым
23.30 Т/с "ЗОНА"
01.15 Журнал Лиги чемпионов
01.50 Х/ф "УБРАТЬ КАРТЕРА" США
03.45 Х/ф "ДЬЯВОЛЫ" Англия
05.35 Анатомия преступления

КУЛЬТУРА

07.00 "Евроньюс" на русском языке
10.10 Кто в доме хозяин
10.40 Х/ф "МУЗЫКАЛЬНАЯ ИСТОРИЯ" (1940 г.)
12.00 "Легенды мирового кино". Зоя Федорова
12.30 Музыкальный киоск
12.50 Х/ф "ЖЕМЧУЖНАЯ ДЕВУШКА" Чехия (1997 г.)
14.10 Д/с "Все о животных"
14.40 "Что делать?" Программа В. Третьякова
15.25 Д/ф "История одной жизни". "Жизнь - сапожок непарный" Россия (2001 г.)
16.20 С. Прокофьев. Балет "Ромео и Джульетта"
18.45 М/ф "В порту"
19.00 "Кино, которое было". "Кривая Калашникова"
19.40 Х/ф "ТЕМА" (1979 г.)
21.15 "Вокруг смеха. Нон-стоп". Ведущий А. Арканов
22.00 "Широкий формат" с Ириной Лесовой
22.30 Д/с "Загадки Библии"
23.25 Х/ф "КОРОЛЬ ШУМАВЫ" (1959 г.)
01.05 М/ф "Икар и мудрецы", "Дочь великана"
01.25 Д/ф "Жизнь - сапожок непарный" Россия (2001 г.)
02.20 "Легенды мирового кино". Зоя Федорова
02.45 М/ф "Маленькая ночная симфония"

Спорт

04.50 Футбол. Кубок УЕФА. 1/8 финала. "Зенит" (Россия) - "Марсель"
07.00, 09.00, 12.40, 12.50, 17.25, 20.00, 20.10, 00.40 Вести-спорт
07.15 Биатлон. Кубок мира. Спринт. Мужчины. Трансляция из Финляндии
09.10 Спортивный календарь
09.15 "Сборная России". Игорь Акинфеев
09.50 Волейбол. Чемпионат России. Мужчины. "Локомотив-Белогорье" (Белгород) - "Факел" (Новый Уренгой)
11.00 "Русское лото"
11.30 Зимние Паралимпийские игры. Трансляция из Италии
12.55 Хоккей с мячом. Чемпионат России. Финал
14.55 Биатлон. Кубок мира. Масс-старт. Женщины. Прямая трансляция из Финляндии
15.50 Конькобежный спорт. Чемпионат мира. Многоборье. Трансляция из Канады
16.25 Биатлон. Кубок мира. Масс-старт. Мужчины. Прямая трансляция из Финляндии
17.45 Футбол. "Локомотив" (Москва) - "Крылья Советов" (Самара). Прямая трансляция
20.15 Футбол. Чемпионат Англии. "Ньюкасл" - "Ливерпуль"
22.20 Фигурное катание. Чемпионат мира среди юниоров. Показательные выступления. Трансляция из Словении
00.55 Конькобежный спорт. Чемпионат мира. Многоборье. Трансляция из Канады
02.50 Хоккей с мячом. Чемпионат России. Финал

RENTV

06.00 Музыкальный канал
07.00 Д/ф "Огонь и лед: Исландская сага" Англия
08.00 М/с "Дуг" США
08.25 М/с "Jetix" на REN TV": "Близняшки-пятерняшки" США
09.00 "Формула-1": "Обратный отсчет"
09.45 "Формула-1". Гонка. Прямая трансляция из Малайзии
11.45 "Формула-1": Лучшие моменты
12.30 Камера кафе
12.50 Военная тайна
13.30, 18.30 "24"
13.50 "Неделя"
15.05 "Невероятные истории" с Иваном Дыховичным
16.20 Х/ф "ТАКСИ-2" Франция
19.00 Проверено на себе
20.10 Х/ф "АМЕРИКЭН БОЙ"
22.55 Д/ф "Одержимые пришельцами" США
00.05 Х/ф "ОНА НЕНАВИДИТ МЕНЯ" США
02.50 Х/ф "ДЕВЯТЬ ПЕСЕН" Англия
04.00 Ночной музыкальный канал
04.10 Д/ф "Огонь и лед: Исландская сага" Англия

СТС

06.00 Х/ф "ДЕЛА СЕМЕЙНЫЕ"
07.25 М/ф "Каникулы Бонифация"
07.50 Муз/ф "Семья почемучек"
08.20 Муз/ф "Смешарики"
08.30 Муз/ф "Флиппер и Лопака"
09.00 Лучшие программы "Улицы Сезам"
09.30 Муз/ф "Итси-Битси паучок"
10.00 Х/ф "ПРОДЕЛКИ БИВЕРА"
12.00 "Жизнь прекрасна". Музыкальное ток-шоу. Ведущие - Лена Перова и Михаил Швыдкой
14.00 "Снимите это немедленно". с элементами реалити-шоу
15.00 Фильмы производства ВВС. "На краю жизни". 1 с.
16.00 Истории в деталях. Специальный выпуск
16.30 Т/с "НЕ РОДИСЬ КРАСИВОЙ"
21.00 19-я торжественная церемония вручения национальной кинематографической премии "Ника"
00.50 Х/ф "АНГЛИЧАНИН"
02.30 Х/ф "КРЫСЫ"

04.00 Фильмы производства ВВС. "Погода". 1 с.

ТВ 3

06.30 Жизнь, полная радости
07.30 М/ф "Прометей"
08.00 М/ф "Персей"
08.30 М/ф "Аргонавты"
08.45 М/ф "Ну, погоди!". 12 ч.
09.00 Х/ф "ДВОЙНАЯ КОМАНДА" США (2002 г.)
11.00 Х/ф "МУШКЕТЕРЫ 20 ЛЕТ СПУСТЯ". 1 с. Россия (1992 г.)
12.30 Х/ф "МУШКЕТЕРЫ 20 ЛЕТ СПУСТЯ". 2 с. Россия (1992 г.)
14.00 Х/ф "МУШКЕТЕРЫ 20 ЛЕТ СПУСТЯ". 3 с. Россия (1992 г.)
15.30 Х/ф "МУШКЕТЕРЫ 20 ЛЕТ СПУСТЯ". 4 с. Россия (1992 г.)
17.30 "Курьер". 16 с.
18.00 Кубинский аэроклуб
18.10 Центр психологии ЛИК
18.30 Центр Лолиты Лари
18.40 Встреча с ясновидящей Наной
18.45 Магия Галины Янко
18.55 Рецепты счастья от Лилианы
19.00 Х/ф "С ЛЮБОВЬЮ, ЛИЛЯ" Россия (2002 г.)
21.00 Х/ф "МЕРТВЫЙ СЕЗОН" США - Германия (2004 г.)
23.00 Т/с "БЕССМЕРТНЫЙ"
00.00 Т/с "МУТАНТЫ ИКС"
01.00 Х/ф "СТРАНА СМЕРТИ" Италия (2003 г.)
03.00 Т/с "БЕССМЕРТНЫЙ"

ТНТ

07.00 "Неизвестная планета"
07.25 М/ф "Кукушка и скворец", "Олень и волк", "Лиса-строитель"
08.00 "Сейлормун". Аниме. 33-35 с.
09.10 "Каламбур"
09.35 "Фигли-Мигли"
10.00 Д/ф "Охотник на крокодилов". "Белый крокодил Каспер"
11.00 Х/ф "СЕМЕЙКА БРЭДИ" США (1995 г.)
13.00 М/ф "Русалочка"
13.30 "Школа ремонта". "Золотая рыбка для любимой"
14.30 "Каламбур"
15.00 Реалити-шоу [ОФИС]
16.00 Реалити-шоу "Дом-2. Новая любовь!"
17.00 Х/ф "САША + МАША"
17.30 Х/ф "СЧАСТЛИВЫ ВМЕСТЕ". 4 с.
18.00 "Школа ремонта". "Черная кошка, белый кот"
19.00 "Фигли-Мигли"
19.30 "Москва. Инструкция по применению"
20.00 Реалити-шоу [ОФИС]
21.00 Реалити-шоу "Дом-2. Новая любовь!"
22.00 Комеди Клаб
23.00 Х/ф "СЧАСТЛИВЫ ВМЕСТЕ". 4 с.
23.30 Реалити-шоу. Спецвключение "Дом-2. После заката"
00.00 "Секс" с Анфисой Чеховой
00.30 Т/с "Правила секса"
01.00 Наши песни
01.20 Реалити-шоу [ОФИС]
02.20 Х/ф "ЭРНЕСТ ПОПАДАЕТ В ТЮРЬМУ" США (1990 г.)

19 МАРТА, ВОСКРЕСЕНЬЕ

DTV

07.30 Т/с "НАПРЯГИ ИЗВИЛИНЫ"
08.05 Для милых дам
08.40 М/ф
09.30 М/ф
10.15 Русский фильм. "ДЕЛА ДАВНО МИНУВШИХ ДНЕЙ"
12.30 Красота по-американски. Хирурги Беверли Хиллз
13.00 Красота по-американски. Хирурги Беверли Хиллз
13.25 Т/с "СПРУТ"
14.30 Игровое шоу "Время - деньги"
14.55 Т/с "БАНДИТСКИЙ ПЕТЕРБУРГ. АРЕСТАНТ"
15.55 Т/с "БАНДИТСКИЙ ПЕТЕРБУРГ. АРЕСТАНТ"
17.00 Самое смешное видео
17.30 Альманах невероятных событий "Этот безумный мир"
18.00 Шоу российских рекордов
19.00 Русские хиты. "СТАКАН ВОДЫ". 1 с.
20.30 Русские хиты. "СТАКАН ВОДЫ". 2 с.
22.00 Т/с "C.S.I МЕСТО ПРЕСТУПЛЕНИЯ ЛАС-ВЕГАС"
23.00 Т/с "C.S.I МЕСТО ПРЕСТУПЛЕНИЯ ЛАС-ВЕГАС"
00.00 Шоу российских рекордов
01.05 Шокирующая документалистика. "Техногенные катастрофы". 15 с.
01.35 Шокирующая документалистика. "Техногенные катастрофы". 16 с.
02.05 Хит-парад авантюр "Осторожно, афера!"
02.35 Музыка на ДТВ
02.45 Чат-пик от СОЛВО

ДЕТ/САД - ГИМНАЗИЯ «МИР ОБРАЗОВАНИЯ»
(нам 10 лет)
проводит дополнительный набор детей 2-6 лет в дошкольную гимназию (г. Одинцово).
Режим работы 8.00-20.00.
Все занятия + англ. язык, логика, подготовка к школе.
Психолог, логопед, детский массаж, кислородные коктейли. Театральная студия, вокал, хореограф, театр и изостудия, индивидуальные консультации.
8-916-314-24-31
198-63-10 12.00-24.00

Ajara

07.00 "Великолепная семерка"
07.30, 16.30, 19.30, 23.00 Новости
07.45 М/ф
09.00 "Умелые руки"
09.20 Музыка
10.00 "Футбол в 11 часов"
10.35 Х/ф "Хозяин морей"
12.50 Д/ф
13.45 Х/ф "Очи черные"
15.45 "Эксклюзив"
16.50 "Сцена"
17.00 Х/ф "Просто поцелуй"
18.30 "Великолепная семерка"
19.00 Юмористические новеллы
20.00 "Голиати"
20.30 Х/ф "Гиностра"
23.15 "Частная жизнь"

Discovery CHANNEL

08.00 Экстремальная техника. Стадион
08.30 Экстремальная техника. Авианосец
09.00 Свалка истории
10.00 Американский "Чоппер". Избранное. Майкл Тьютул собственной персоной
11.00 Экстремальный фридайвинг
12.00 Программа Рэя Мирса "Искусство выживания в буше". Времена года
13.00 "Супермифы". 41 с.
14.00 Экстремальная техника. Стадион
14.30 Экстремальная техника. Авианосец
15.00 Свалка истории
16.00 Американский "Чоппер". Избранное. Майкл Тьютул собственной персоной
17.00 Автолюбители. "Капри". 1 ч.
17.30 Автолюбители. "Капри". 2 ч.
18.00 "Мозговой штурм". 1 с.
19.00 Путешествие по миру
20.00 "Самые богатые люди Европы". 8 с.
21.00 Удивительные машины. Грузовики
21.30 Удивительные машины. Подводные лодки
22.00 Великие миссии SAS. Освобождение иранского посольства
22.30 Великие миссии SAS. Возвращение Фолклендов
23.00 Легендарные детективы. Дракула
00.00 Десять способов. Десять способов быть похищенным инопланетянами
01.00 Рассказы мертвецов
02.00 Альтернативная история эпохи рок-н-ролла. Мода
03.00 Мальчик, с которого слезала кожа
04.00 Вскрытие мумии. Пропавшие викинги. Окутанные тайной
05.00 Голубая планета. Открытое море
06.00 Экстремальные инженерные сооружения. Мост через Берингов пролив
07.00 Конкурс "Построй мотоцикл". 11 с.

Eurosport

10.30 Паралимпийские игры. Зимние Олимпийские игры в Италии (Турин)
11.00 Горные лыжи. Кубок мира в Японии (Арэ). Командные соревнования
12.15 Прыжки на лыжах с трамплина. Кубок мира в Словении (Планица). К 215
14.00 Горные лыжи. Кубок мира в Японии (Арэ). Командные соревнования
15.00 Биатлон. Кубок мира в Финляндии (Контиолахти). Масс-старт. 12.5 км. Женщины
15.45 Биатлон. Кубок мира в Финляндии (Контиолахти). Гонка преследования. Мужчины
16.30 Биатлон. Кубок мира в Финляндии (Контиолахти). Масс-старт. 15 км. Мужчины
17.15 Лыжные гонки. Кубок мира в Японии (Саппоро). Гонка преследования. Мужчины
17.45 Лыжные гонки. Кубок мира в Японии (Саппоро). Гонка преследования. Женщины
18.15 Керлинг. Чемпионат мира. Женщины. Отборочный этап
21.00 Бойцовский клуб
22.30 Керлинг. Чемпионат мира. Женщины. Отборочный этап
01.30 Новости Евроспорта
01.45 Покер. Европейский тур. Барселона
02.45 Прыжки на лыжах с трамплина. Кубок мира в Словении (Планица). К 125

ОТВ
Новое городское телевидение!
Телеканал "Одинцово" вещает в социальном (14 каналов) и кабельном (42 канала) пакетах МУП ЦТРК "Одинцово".
Редакция: (495) 508-8684. Рекламный отдел: (495) 590-7235 http://www.trc-odintsovo.ru

ПОНЕДЕЛЬНИК 13 МАРТА

6.45, 7.30, 8.15, 10.15 Неделя +
7.00, 7.45 Мое хобби
8.30 Х/ф "Фантомас против Скотланд-Ярда"
10.30 Х/ф "Вчера, сегодня, завтра"
18.30 Подмосковные вечера
20.00 Новости
20.15 По поводу и без

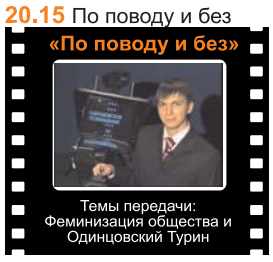

20.45 Х/Ф "Подсолнухи" (В ролях: Софи Лорен, Марчелло Мастрояни, Людмила Савельева)
22.30 Новости
22.45 Х/ф "Шарада" (США, 1963 г. В ролях: Одри Хепберн, Кэри Грант)

ВТОРНИК 14 МАРТА

6.45, 7.30, 8.15, 10.15 Новости
7.00, 7.45 "Факты и комментарии" (повтор)
8.30 Х/ф "Подсолнухи" (Италия-Франция-СССР)
10.30 Х/ф "Шарада"
18.30 Подмосковные вечера
20.00, 22.30 Новости
20.15 Экополис Детский

20.35 Мир вашему дому (православная передача)
20.45 Х/ф "Альфавиль"
22.45 Х/ф "Любовь после полудня" (США, 1957 г. В ролях: Одри Хепберн, Гари Купер, морис Шевалье)

СРЕДА 15 МАРТА

6.45, 7.30, 8.15, 10.15 Новости
7.00, 7.45 Экополис Детский
8.30 Х/ф "Альфавиль"
10.30 Х/ф "Любовь после полудня" (США, 1957 г.)
18.30 Подмосковные вечера
20.00 Диалог с городом (прямой эфир)

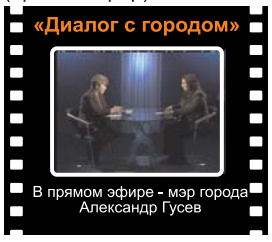

20.45 Х/Ф "Забавная мордашка" (США, 1957 г. В ролях: Одри Хепберн, Фред Астер, Кей Томпсон)
22.30 Новости
22.45 Х/ф "Сабрина" (США, 1954 г.)

ЧЕТВЕРГ 16 МАРТА

6.45, 7.30, 8.15, 10.15 Новости
7.00, 7.45 "Диалог с городом"
8.00 Х/ф "Забавная мордашка"
10.30 Х/ф "Сабрина"
18.30 Подмосковные вечера
20.00 Новости
20.15 Одинцовские заметки

20.30 Время назад!
20.45 Х/ф "Иван Грозный" (Часть 1)
22.30 Новости
22.45 Х/ф "Моя прекрасная леди" (США, 1964 г. В ролях: Одри Хепберн, Грегори Пек)

ПЯТНИЦА 17 МАРТА

6.45, 7.30, 8.15, 10.15 Новости
7.00, 7.45 Одинцовские заметки; Время назад!
8.30 Х/ф "Иван Грозный"
10.30 Х/ф "Моя прекрасная леди"
18.30 Подмосковные вечера
20.00 Новости
20.15 МузАнтракт

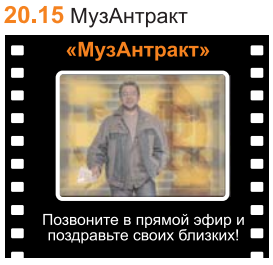

20.45 Х/ф "Иван Грозный" (Часть 2. В ролях: Павел Кадочников, Василий Меркурьев)
22.30 Новости
22.45 Х/ф "Война и мир" (Итаия-США, 1956 г.)

СУББОТА 18 МАРТА

14.30 Х/ф "Война и мир" (По роману Л.Толстого. В ролях: Генри Фонда, Одри Хепберн, Мел Феррер. Италия-США, 1956 г.)
18.30 Подмосковные вечера
20.00 Неделя +
20.15 Мультконцерт
20.45 М/ф "Астерикс против Цезаря" (полнометражный м/ф)

22.30 Неделя + (Артем Колышницын и Полина Калабухова подводят итоги недели)
22.45 Х/ф "Как украсть миллион" (США, 1966 г. В ролях: Одри Хепберн, Питер О`Тул)

ВОСКРЕСЕНЬЕ 19 МАРТА

14.30 М/ф "Астерикс против Цезаря" (полнометражный мультфильм. США, 1985 г.)
15.55 М/ф "Астерикс в Британии"
17.30 Экополис Детский
18.30 Подмосковные вечера
20.00 Неделя +
20.15 Ваш любимый клип (музыкальная программа)

20.45 М/ф "Большой бой Астерикса"
22.30 Неделя +
22.45 Х/ф "Убить Картера" (США, 1971 г. В ролях: Майкл Кейн, Бритт Иклэнд)

ОДИНЦОВСКИЕ ОКНА
599-72-03
ОКНА
ДВЕРИ
ЛОДЖИИ
ПВХ и AL
ЖАЛЮЗИ
РОЛЬСТАВНИ
23 ФЕВРАЛЯ
БЕСПЛАТНО выезд менеджера заказа, вынос мусора
Гарантийное обслуживание 10 лет!
КРЕДИТ без первоначального взноса!
ПОДАРКИ
8 марта!
Можайское шоссе, 47А
599-72-03, 596-27-05
Новоспортивная, 4/1
505-95-45

СТАЛЬНЫЕ ДВЕРИ
(ЗАВОД МЕТАЛЛОКОНСТРУКЦИЙ)
от ЭЛИТНЫХ до ПРОСТЫХ
ЗА 24 ЧАСА!
ГАРАНТИЯ 7 ЛЕТ
БОЛЬШОЙ ВЫБОР ОТДЕЛКИ и ЗАМКОВ (ВИНИЛИС КОЖА, ЛАМИНАТ, МДФ, ПОРОШКОВОЕ НАПЫЛЕНИЕ)
ВСКРЫТИЕ и ЗАМЕНА ЗАМКОВ, ОБИВКА ДВЕРЕЙ.
без выходных с 9 до 21
531-1597
356-3567
507-6496

КлинЭко УБОРКА и ХИМЧИСТКА
Сделайте свой дом здоровым и чистым вместе с нами!
Химчистка ковров, мебели на дому
Генеральная и комплексная уборка (квартир и офисов)
Уборка после ремонта и др.
Цены доступны каждому!
589-55-35 www.cleaneco.boom.ru

МИР КУХНИ
- цены производителя
- более 30 моделей кухонь на Ваш размер
- техника, мойки, воздухоочистители
- бесплатный дизайн-проект
- доставка, сборка
м. Молодежная, ул. Ярцевская, д. 3
141-24-78, 149-63-75
50-й км МКАД внешний радиус, ТЦ "ОК Стройгигант" 2-й этаж 710-78-89

Хотите правильно сделать ремонт или грамотно отделать свой дом, квартиру?
Профессиональный дизайнер поможет вам в этом
8-903-510-69-10, Ирина
IRINA_FV@MTU-NET.RU

ПЛАСТ КОНЦЕПТ
СВЕТОПРОЗРАЧНЫЕ КОНСТРУКЦИИ из ПВХ и АЛЮМИНИЯ
ОКНА ЖАЛЮЗИ
ДВЕРИ РОЛЬСТАВНИ
MONTBLANC
Оконный профиль
Окна украшают дома REHAU
НОВАЯ УСЛУГА Выезд замерщика в выходные дни
многоканальный тел. 789-46-76
г. Одинцово, ул. Союзная, 1 В.
Предъявителю максимальные скидки

Chiffonniere FURNITURE DISIGN
722-40-10
Выезд замерщика БЕСПЛАТНО
Шкафы купе, прихожие, библиотеки, детские...
Мебель по индивидуальным проектам
Дизайн-проекты
Можайское шоссе, д. 71В, ТЦ «Галерея», 2 этаж

КорниловЪ мебельная фабрика
МЕБЕЛЬ ПО ИНДИВИДУАЛЬНЫМ ПРОЕКТАМ
504·3901 720·2798
Г. ОДИНЦОВО, УЛ. САДОВАЯ, Д. 3

ОТ ЗАВОДА-ПРОИЗВОДИТЕЛЯ
СТАЛЬНЫЕ ДВЕРИ
Отделка: МДФ, Ламинат, Винилискожа, Порошковое напыление
Решетки, Ворота Гаражные, Садовые, Ставни, Заборы
723-03-99 749-86-71

ОТКРЫЛСЯ НОВЫЙ САЛОН «МЕБЕЛЬ»
НА ТЕРРИТОРИИ рынка «ОДИНЦОВСКОЕ ПОДВОРЬЕ»
КУХНИ НА ЗАКАЗ
ШКАФЫ - КУПЕ
МОЖАЙСКОЕ ШОССЕ
ул. Советская
СТЕНКИ, СПАЛЬНИ, ДЕТСКИЕ КОМНАТЫ, МЯГКАЯ МЕБЕЛЬ ОТ ПРОИЗВОДИТЕЛЕЙ!
т.580-43-99 с 20⁰⁰
8901-710-33-94 с 9⁰⁰ до 20⁰⁰
НИЗКИЕ ЦЕНЫ

Ворота Жалюзи Рольставни от производителя
518-39-76
518-78-50
593-91-56
(ПРОИЗВОДСТВО)

KARDINAL
ШКАФЫ-КУПЕ
raumplus
INDECO
г. Одинцово, ул. Маршала Жукова, 36 комплекс "МЕЧТА"
935 71 21

ВЕСЕННИЙ ФИТНЕС-МАРАФОН
5-часовой фитнес-марафон «ВЕСЕННИЙ ТАНЦ-БУМ» пройдет в субботу 11 марта в 15.00 в Одинцовском муниципальном выставочном центре («Одинцово-ЭКСПО», ул. М. Неделина, 21).
С 12.00 работает спортивно-оздоровительная выставка.
Организаторы – отдел молодежных программ администрации Одинцовского района и Одинцовский гуманитарный университет.
Информационная поддержка – Одинцовское ТВ, «ОДИНЦОВСКАЯ НЕДЕЛЯ», «СВ-журнал».
ГРАН-ПРИ от «СВ фитнес»

РАЗНОЕ

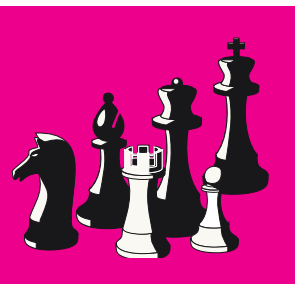

ООО "Три товарища"

РЕКЛАМА

Вывески
Таблички
Штендеры
Световые короба
Широкоформатная печать
Пластиковые карты

ИЗГОТОВЛЕНИЕ
МОНТАЖ

г.Одинцово,
Привокзальная
площадь, дом 1А,
Вещевой рынок, 2 этаж

Тел:597-07-60
с 10.00 до 18.00

БАГЕТНАЯ МАСТЕРСКАЯ

Рамы для картин,
зеркал, дипломов,
грамот и фотографий

Тел:597-07-59
ДОБ. 121

В РОЗНИЦУ ПО ОПТОВЫМ ЦЕНАМ

Оптово-розничное предприятие «Машук21» приглашает организации и частных лиц на праздничные распродажи. В широком ассортименте алкогольная продукция заводов «Ост-Алко», «Кристалл», «Урожай», кондитерские и табачные изделия, кофе, чай.

САМЫЕ НИЗКИЕ ЦЕНЫ

Проезд: с. Акулово, ул. Центральная, д.1/1, 27 км Можайского шоссе, поворот на Минское шоссе, далее 100 м, проезд автобусом № 43 от ст. Одинцово.

424-69-82
424-69-89
788-99-76

ГОРЯЩИЕ ПУТЁВКИ И НЕ ТОЛЬКО

г.Одинцово,
Привокзальная площадь,
д.1А, 2-ой этаж
597-07-68
turizm@odintsovo.ws

Лиц. № 50-АФ-22884

УСЛУГИ КВАЛИФИЦИРОВАННОГО ЮРИСТА,

специализирующегося на трудовых спорах. Досудебное и судебное разбирательство, консультации.

Оплата $15 в час.
8-916-815-30-32

ТЕЛЕВИДЕНИЕ
КАБЕЛЬНОЕ ТЕЛЕВИДЕНИЕ
40 КАНАЛОВ

ИНТЕРНЕТ
Высокоскоростная выделенная линия
100 Мбит/с

МУП ЦЕНТР ТЕЛЕРАДИОКОМПАНИИ
ОДИНЦОВО
508-86-86
Одинцово, ул. Говорова, д. 10

English First

Учите английский в компании друзей!

- Английский для детей и взрослых
- Подготовка к международным экзаменам
- Тестирование и пробный урок БЕСПЛАТНО
- Обучение в школах EF за рубежом

Любы Новоселовой б-р, 7 т. 596-5778
Ново-Спортивная ул., 14 т. 545-5290
www.englishfirst.com

ОФОРМЛЕНИЕ ВОЗДУШНЫМИ ШАРАМИ

городских праздников, свадебных, корпоративных мероприятий, детских праздников и юбилеев

Комплексный заказ свадеб и юбилеев со скидкой

Оформление, заказ и доставка цветов.
Аренда звука и сцены.
Салюты, фейерверки.
Заказ артистов, ведущих, тамады.
Печать на воздушных шарах.
Организация выпускных вечеров.
Видео-, фотосъемка.

8-916-155-78-02
8-916-687-11-53
580-43-03

ВСЕ О ГОРОДЕ И РАЙОНЕ!
РАДИО одинцова 70,52
596-07-10

№1
НОВЫЙ "СВ-ЖУРНАЛ" ВЫШЕЛ В СВЕТ

№1

Новое время выхода!
Новые программы!
2 фильма каждый день!

ОТВ

Новое городское телевидение

20:00
каждый день, включая выходные

Смотрите ОТВ в социальном (14 каналов) и кабельном (42 канала) тв-пакетах МУП "ЦТРК "Одинцово"
Редакция: (495) 508-8684. Рекламный отдел: (495) 590-7235 http://www.trc-odintsovo.ru

ОДИНЦОВСКОЙ ДНД - 1 ГОД!

Дорогие члены добровольной народной дружины города Одинцово!

В 1992 году новые власти России сочли, что ДНД как общественная организация - недемократичная и ненужная. С преступностью справятся сами правоохранительные органы. И упразднили ДНД, а вместе ними и опорные пункты общественной милиции, где кроме дружинников под одной крышей работали и домовые комитеты, и старшие по подъездам. Преступность стала расти, как на дрожжах, охватывая все места, откуда выгнали добровольных помощников милиции. Долгое время ситуация оставалась без изменений, пока 22 декабря 2004 года Московская облдума не приняла закон «О народной дружине в Московской области», а администрация Одинцовского района утвердила свое Положение о ДНД.

И мы 13 марта 2005 года в торжественной обстановке в Одинцове создали свою народную дружину. За этот период дружинниками была проведена огромная работа по предупреждению и раскрытию преступлений, о чем мы доложим в апреле 2006 года.

13 марта узаконенным дружинникам исполняется год. Дорогие друзья, примите самые искренние поздравления. Желаю вам крепкого здоровья, семейного счастья, долгих лет жизни и успехов в нашей нелегкой общественной работе по борьбе с правонарушениями.

С уважением, Камал АЛАМОВ,
командир ДНД г. Одинцово,
майор милиции в отставке

ЗДОРОВЬЕ

KORYMED
МЕДИЦИНСКИЙ КЛИНИЧЕСКИЙ ЦЕНТР

Медицинские услуги взрослым и детям в поликлинике и на дому:
- педиатр
- ЛОР
- невролог
- окулист
- УЗИ, ЭКГ
- вакцинация
- ортопед
- хирург
- гастроэнтеролог
- аллерголог
- эндокринолог

СКОРАЯ ПОМОЩЬ
Выезд бригады (24 часа)
Мед. транспортировка
599-01-03
514-70-03
kormed.ru

ВСЕ ВИДЫ АНАЛИЗОВ
(в т.ч. гормоны, дисбактериоз, панели аллергенов и др.)
Программы комплексного медицинского обслуживания Ваших детей и всей семьи.
Предварительная запись по тел.:
(495) 597-20-03
(926) 246-97-11
г. Одинцово, ул. Говорова д. 10 (каб. 4)

ЦИМ Одинцовский Центр Информационной Медицины

Наши услуги:
- Комплексное обследование организма с помощью современного диагностического оборудования
- Микроэлементная диагностика
- Косметология (мезотерапия, химический пилинг, anti-age-терапия)
- Иглорефлексотерапия, "су джок"-терапия, гирудотерапия

Для Вас работают:
гомеопат, ортопед, педиатр, психолог, дерматолог, невропатолог, массажист, мануальный терапевт

Работаем: с 9.00 - 19.00 кроме воскресенья
тел. 596 -33-40
г.Одинцово, б-р Любы -Новосёловой, д.6
Лицензия №50-01-000171 от 12.12.04г.

ВНИМАНИЕ!

"САНИТАРНЫЙ ДОЗОР" "ОДИНЦОВСКОЙ НЕДЕЛИ"!

Уважаемые читатели!

Редакция газеты «ОДИНЦОВСКАЯ НЕДЕЛЯ» убедительно просит вас быть внимательными к своему здоровью и приобретать продукты питания только в местах , оборудованных в соответствии с санитарно-гигиеническими нормами торговли! При покупке продуктов не забывайте обращать внимание на сроки их реализации и условия хранения. Также призываем вас избегать покупки товаров, реализуемых в несанкционированных торговых точках или без соответствующих разрешительных документов!

Если Вы стали свидетелями нарушений норм торговли в Одинцовском районе, звоните по редакционным телефонам

8-916-815-30-36, 508-86-99, 508-86-98

МЕДИЦИНСКИЙ ЦЕНТР
ЗДОРОВЬЕ ЧЕЛОВЕКА
ЛИЦЕНЗИЯ МДКЗ 18023/9482

ГИНЕКОЛОГИЯ половые инфекции, гормональные нарушения, бесплодие
Медикаментозный аборт
НАБЛЮДЕНИЕ БЕРЕМЕННЫХ
гинеколог-эндокринолог, генетик, терапевт, эндокринонолог, нефролог
АНАЛИЗЫ гормоны, RW, ВИЧ, инфекции, биохимия
УЗИ всех органов ДОППЛЕР

251-15-15 410-62-49
м. Белорусская

«Лукар»
ЦЕНТР ЗДОРОВЬЯ
Хотите быть молодым, здоровым, стройным, счастливым?
Добро пожаловать!
- восстановление органов и систем
- комплексное лечение сложных больных
Технологии профессора Фомина М.И. запатентованы в России и Европе. Авторский метод работает в г. Москва, Санкт-Петербург, Сочи, Калуга, Орел, Могилев, Ю-Сахалинск и др.
508-11-20 8-917-544-55-04
8.00-23.00, www.laukar.ru
г. Одинцово, Можайское шоссе, 55, 1 этаж (со двора)

стоматологическая клиника
МегаДент
ПРЕСТИЖ

• протезирование •
• лечение от 600 руб. • (гарантия - 2 года)
• имплантация от 700 у.е. •
• металлокерамика - от 85 у.е. •
• хирургическая стоматология •
• взрослая и детская ортодонтия (брекет) •

стоматологическая клиника
МегаДент

740-62-54
509-06-38
509-06-39
г. Одинцово, ул. М. Неделина, 15

с 9.00 до 21.00
БЕЗ ВЫХОДНЫХ

590-85-85
590-86-66
591-66-74
г. Одинцово, Можайское ш., 88а

ЯКИТОРИЯ
ЯПОНСКАЯ КУХНЯ

в г. Одинцово

г. Одинцово, ул. Можайское ш., 71 «В», ТЦ «Дубрава»

591-65-77 591-10-90
www.yakitoriya.ru
www.vci.ru

- Доступные цены
- Высокое качество
- Более 150 блюд японской кухни
- Традиционный японский интерьер
- Кино-караоке зал
- Детские наборы «Бенто» с игрушкой и вкусным обедом

БЕСПЛАТНАЯ ДОСТАВКА: 505-60-40, 247-92-92

СТРАХОВОЙ СЕРВИС

ОСАГО – СУПЕРАКЦИЯ

ВНИМАНИЮ АВТОВЛАДЕЛЬЦЕВ!

Только застраховав свое транспортное средство у нас, Вы вернете себе полную стоимость полиса в течение срока его действия.

Выписав полис ОСАГО в других страховых компаниях, Вы страхуете не себя и не свое транспортное средство, а пострадавшую в результате Ваших действий сторону. Только мы предлагаем компенсацию виновнику аварии.

Акция проводится с 01 марта до 01 июля 2006 г.

Дополнительная информация по телефонам:
597-04-34; 597-06-14; 597-06-13

Адрес центрального офиса:
г.Одинцово, п.Западный, ул.Полевая, д.6 (здание ГИБДД Одинцовского УВД), подъезд № 1, этаж № 2, офис № 222

БЕСПЛАТНАЯ ДОСТАВКА от 350 руб.

Одинцовская НЕДЕЛЯ
ЕЖЕНЕДЕЛЬНАЯ ГАЗЕТА ОДИНЦОВСКОГО РАЙОНА

Главный редактор **Александр АСАДЧИЙ**

Учредитель: Комитет по управлению муниципальным имуществом Одинцовского района
Газета зарегистрирована в Центральном окружном международном территориальном Управлении МПТР РФ.
Свидетельство ПИ №150467

Адрес редакции:
143000 Московская обл.,
г. Одинцово, Бульв. Крылова, 3.
Тел.: 508-8698 , факс: 591-6317
Рекламный отдел: 591-6317
Тираж: 50 000 экз.
email: vvp@trc-odintsovo.ru

Отпечатано в ООО **«Типография Михайлова»:**
214020, г. Смоленск,
ул. Шевченко, 86.
Заказ №
Подписано в печать: 8.03.06
день выхода - пятница

Точка зрения редакции не всегда совпадает с мнением авторов.