Одинцовская НЕДЕЛЯ

еженедельная газета Одинцовского района

НОВОЕ ОДИНЦОВСКОЕ ТАКСИ

599-73-33
599-73-43
599-73-73
моб. 971-03-33
www.odintaxi.ru
Быстро
Удобно
Надежно
реклама

Тел\факс: 591-63-17. e-mail: vvp@trc-odintsovo.ru

№28 (363), 23 июля 2010 г.

Хорошо в нашем лесу, особенно в июльскую ...жару!

Одинцовская лыжероллерная гонка, 2-й этап Роллер Тура, несмотря на летнее пекло, промчалась 17 июля по лыжероллерной трассе.

стр. 8-9

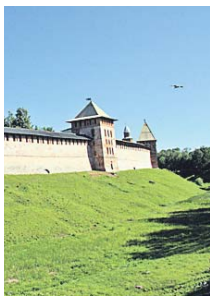

«Одинцовские самоцветы» в гостях у господина Великого Новгорода

Победители конкурса «Одинцовские самоцветы» побывали в Великом Новгороде и Переславле Залесском.

стр. 4

Попарились...

Своя баня на участке может стать причиной возгорания. Именно такой пожар и произошел 17 июля в СНТ «Скоротово».

стр. 10

стр. 2-3

В Одинцово жарко!

• Оформление праздников воздушными шарами
• Аренда звука, света и сцены.
• Салюты, фейерверки.
• Заказ артистов, ведущих, тамады.
• Печать на воздушных шарах.
• Видео-, фотосъемка.

www.superprazdniki.ru
ОРГАНИЗАЦИЯ ПРАЗДНИКОВ
АРТ Клуб НиКА
940-69-85, 580-43-03
8-916-155-78-02
8-916-687-11-53
реклама

лицензия № ло-50-01-000512 от 10.09.2008
стоматологическая клиника
МегаДент
ПРЕСТИЖ
509-06-38 509-06-39
Одинцово, ул. М. Неделина, 15
БЕЗ ВЫХОДНЫХ
с 9.00 до 21.00
протезирование
лечение от 600 руб.
(гарантия - 2 года)
имплантация
металлокерамика
хирургическая стоматология
взрослая и детская ортодонтия
Возможны противопоказания. Получите консультацию специалиста.
реклама

Ваша реклама на первой полосе
всего за 1890 рублей... 591-63-17
реклама

Одинцовская НЕДЕЛЯ
ЕЖЕНЕДЕЛЬНАЯ ГАЗЕТА ОДИНЦОВСКОГО РАЙОНА

Как пережить жару?

О том, как повлияла аномальная жара на здоровье одинцовцев, «НЕДЕЛЕ» рассказала главный врач поликлиники ВЗОИ Ирина Шевелёва. Она же дала пару практичных рекомендаций, которые могут помочь пережить зной с наименьшими потерями для вашего организма.

- Дело в том, что у нас в микрорайоне население достаточно возрастное, - признаётся она, - и довольно много людей старше 70 лет. Поэтому в последние пару недель заметно возросло количество вызовов на дом именно к этой категории пациентов. Особенно чутко реагируют на жару те, кто страдает ишемической болезнью сердца или гипертонической болезнью. В результате получается, что в большей степени наша работа перенесена сейчас на домашние вызовы. Ведь таким пациентам, понятное дело, противопоказано находиться на улице, под прямыми солнечными лучами.

Также сейчас на плохое самочувствие жалуются и дети. Они первыми ощущают минеральный дисбаланс и страдают от перегрева. Как результат - усталость, слабость, тошнота, головные боли. Мы рекомендуем, если ребёнок не очень плохо себя чувствует, постараться побольше гулять в эти дни; особенно вечером, когда жара спадет, необходимо выводить малыша из душной квартиры. Но учитывайте, что прогулки рекомендуются только в тени, а на голове обязательно должен быть головной убор - непременно светлый, как и вся одежда в целом. Если же ваш сын или дочь неожиданно стали жаловаться на плохое самочувствие дома, постарайтесь для начала увеличить влажность в помещении, это зачастую даёт свои положительные результаты. Мы рекомендуем для этого просто намочить простыню холодной водой и повесить её в комнате. Очень важно также соблюдать питьевой режим - давать малышу пить часто, но понемногу.

Мы в обязательном порядке даём каждому пациенту индивидуальные рекомендации в соответствии с состоянием их здоровья. Существуют, конечно, и общие советы для людей трудоспособного возраста и молодых людей, которые плохо переносят жару. Самым главным нашим помощником в борьбе с жарой и духотой в эти дни может стать охлаждённая минералка. Дело в том, что люди в процессе интенсивного потовыделения активно теряют соли, которые необходимы для нормальной работы организма. Изменяется баланс внутренней среды и, соответственно, как итог, наступает повышенная утомляемость, слабость, мышечная в том числе. В результате даже достаточно молодые и здоровые люди жалуются на то, что совершенно не способны заставить себя что-то сделать из-за навалившейся слабости. Поэтому в большинстве случаев рекомендации наши заключаются в том, чтобы пить минеральную воду - «Ессентуки», «Нарзан», мы таким образом восполняем потери солей калия, магния, натрия и хлора, которые значимы для внутренних сред нашего организма. Все остальные напитки, которые мы привыкли пить в жару, по большому счёту не приносят практически никакой пользы, в то время как обогащение организма минералами может оказаться действительно полезным. Я лично знаю примеры, когда такое простое «лечение минералкой» помогало справиться с утомляемостью и головной болью. Мы сейчас активно теряем соли через кожу, и если их не восполнять, получается, что в общем и целом состояние наше не улучшается, хотя мы и пьём. Ну и, конечно, очень важно, чтобы в помещении, где вы проводите большую часть дня, постоянно был какой-то естественный поток воздуха. Важно сделать всё для того, чтобы не было застойной жары, ведь она хуже всего влияет на наше самочувствие.

Отношение к кондиционерам, которые сейчас так популярны, у медиков, между прочим, очень неоднозначное. Потому что, во-первых, с их помощью по комнате перегоняется один и тот же воздух, и, соответственно, по помещению перемещаются одни и те же микроорганизмы, что очень способствует распространению вирусных заболеваний. Именно поэтому люди в такую жару начинают болеть ОРЗ, фарингитами и бронхитами. Кроме того, на фоне аномальной жары они получают переохлаждение от кондиционеров. Поэтому я очень рекомендую, если и включать кондиционеры, то не на целый день, как это у нас принято в большинстве организаций, а лишь для кратковременных проветриваний. Причём не на полную мощность, а максимум на 22-23 градуса. Это поможет избежать простудных заболеваний.

Что советует Интернет?

В сети можно найти немало советов по поводу того, как бороться с жарой. Вот лишь самые популярные из них.

3 способа заставить себя трудиться.

В жару практически у всех снижается работоспособность, - говорит психолог Дмитрий Клевцов. - Проще всего с этим смириться и постараться подстроиться под погоду.

● Не стройте грандиозных планов! То, с чем вы в обычные дни справлялись за час, сейчас может растянуться на 2-3 часа. Увеличьте, если возможно, для себя временные промежутки для каждого задания: если не будет цейтнота - станет меньше стрессов. Раздражительность, немотивированная агрессия - весьма неприятные последствия долгой жары.

● Иногда проблема именно в том, чтобы перестать «прислушиваться к духоте» и начать трудиться. Есть проверенный психологический ход. Несколько раз повторите вслух: «Как же тут холодно!» И расскажите коллеге, как отморозили ноги под Новый год. Правда это помогает всего на 5-7 минут - зато как раз можно начать трудиться.

● Если вы заметили, в по-настоящему жарких странах никто никуда никогда не спешит, а дела при этом все равно делаются. Просто их перекладывают на вечер. Попробуйте и вы самое важное - особенно встречи - планировать на время после 17 часов.

Если разболелась голова

● Умойте лицо холодной водой. Также можно закатать рукава и ополоснуть прохладной водичкой из-под крана руки до плеч.

Найдите точку на лице - под носом, над верхней губой. Тщательно помассируйте ее. Это точка «реанимации»: воздействие на нее улучшает кровоток, приводит в чувство.

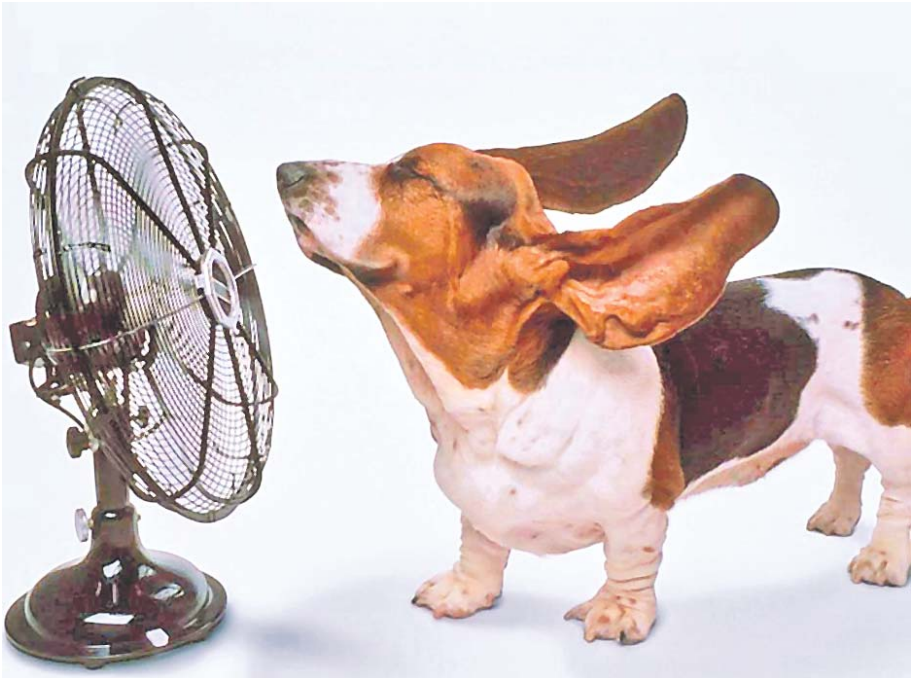

Выпейте кружку остывающего зеленого чая. Он не только снимает головную боль, но и тонизирует. Если не можете в офисе найти пакетик зеленого, подойдет и крепкий черный с сахаром.

Если чай не помог - только тогда пейте анальгетики (на выбор): темпалгин, анальгин, цитрамон.

Чаще вставайте от компьютера и прогуливайтесь по коридору.

http://kp.ru/daily/23910/67904

● Мой самый любимый гастрономический «ответ» - это окрошка на квасе. Готовится она быстро и элементарно. А самое главное - отлично охлаждает в жару.

Окрошка, которая готовится у меня в семье, отличается от всего, что можно заказать в кафе и ресторанах, и даже от рецептов, которые в избытке «ходят» по интернету. А все благодаря одному маленькому секрету, о котором я сейчас вам расскажу.

Сначала вам нужно будет отварить картофель, куриные яйца и ваш любимый вид мяса (можно заменить ветчиной или колбасой по вкусу). Помыть и приготовить к нарезке свежие огурцы и зелень (лук и укроп). Не стоит забывать и о главном компоненте - о квасе.

А теперь внимание! Секрет фирмы, который делает окрошку вкуснее в разы!

Перед тем как покрошить все ингредиенты и залить их квасом, отделите все яичные желтки, возьмите 3-4 картофелины и хорошенько разотрите всё это в кастрюле до пюреобразной массы. Затем положите в кастрюлю измельчённый лук и укроп, присолите и помнИте её той же толкушкой, что и измельчали желтки. Ваша цель - не растереть зелень в пух и прах, а сделать её мягкой, чтобы она не застревала в зубах, когда вы будете лакомиться окрошкой. Мне обычно хватает 10-15 лёгких движений. Добавьте к получившейся основе 500-600г кваса и хорошенько все перемешайте, чтобы толчёная масса равномерно размешалась, а не плавала кусками и или пристала ко дну кастрюли.

Дальше все совсем просто: нарежьте мелкими кубиками все ингредиенты и закиньте их в кастрюлю с основой, залейте все это квасом до нужной «суповой» консистенции, присолите по вкусу и отправляйте кастрюлю в холодильник хотя бы минут на тридцать - настаиваться.

Все готово! Теперь вы обладатель кастрюли вкуснейшего лакомства, которое поможет вам спасаться от жары»

(http://znay-kak.ru/chelovek/kak-borotsya-s-zharoj-okroshka.html)

Наша справка

Из «Гигиенических требований к микроклимату производственных помещений» (Закон «О санитарно-эпидемиологическом благополучии населения», принят Госдумой):

Рабочий день длится 8 часов при температуре в офисе до +28 градусов;

при +29 градуса - 6 часов;

при +30 градусах - 5 часов;

при +31 градусе - 3 часа.

● Опрос Office Life: как бороться с жарой в офисе

Олег: «Можно заклеить окна светоотражающей пленкой - зеркальной поверхностью на улицу. Для этого нужна пленка, скотч и что-то типа стремянки, если окно большое (а именно большие окна устраивают в офисах «парниковый эффект»). Это, конечно, не панацея, но определенный эффект есть, опробовано».

Ольга: «Рецепт, которым я спасаюсь, прост: засунуть голову под холодную воду. Может быть, не очень гигиенично, но я очень тяжело переношу жару. Если этого не делать, я не смогу работать. Но мне хорошо, ибо косметикой я не пользуюсь и волосы не укладываю».

Юлия: «Буквально вчера где-то слышала или читала про офис, где сотрудники ставили ноги в тазики с водой. Там еще было предположение, что в случае плохого поведения начальник кидает им туда кипятильник».

Александра: «В моем прошлом офисе окна, выходящие на солнечную сторону, залепляли фольгой. И все сотрудники носили с собой в термосе зеленый чай со льдом. И еще ставили маленькие вентиляторы (такие, которые зимой могут работать как обогреватели) на пол».

Екатерина: «Опрыскивать воздух. Расставлять емкости с водой. Обматываться мокрым полотенцем».

(http://www.rb.ru/inform/86627.html)

Материал к публикации подготовила Анна ТАРАСОВА

ОбъявленИЯ войны

Занятный конфликт произошёл в городе Одинцово. Боевые действия развернулись там, где их совсем никто не ждал, - на досках объявлений, что с недавних пор были установлены во многих подъездах.

Началась война объявлений с вот такой провокации, расклеенной не под стекло, а прямо на него:

Уважаемые жильцы!

Доводим до Вашего сведения, что в вашем доме установлены застекленные информационные доски. Эта услуга платная. Рассматривается вопрос о включении ее в стоимость коммунальных платежей. Ваше мнение очень важно для нас. Просьба оставить по этому предложению свои отзывы на данном стенде.

С уважением, Администрация.

За разъяснениями мы обратились к депутату Совета депутатов Одинцовского района, директору МУП «УЖХ» Мамикону Вартапетяну.

- Я возмущён действиями лиц, которые распространяют подобную дезинформацию. Обратите внимание на то, что объявления подписаны некоей безликой «администрацией» непонятно чего, не указаны ни фамилия, ни должность автора.

Подоплёка следующая: не так давно мы заключили договор с одной из рекламных фирм. Она обязалась за свой счёт установить на ряд домов информационные доски, где под стеклом намечено размещать объявления для жильцов как административного, так и рекламного характера. Нашему предприятию это выгодно по многим причинам: до жильцов действительно нужно доводить важную для них информацию. Сделать это в настоящее время проблематично: подъезды, двери, стенды, где они есть, волна за волной подвергаются никем не санкционированной расклейке объявлений, придающей городу неопрятный вид, заставляющий наших сотрудников тратить своё время на уборку мусора. Попробуйте отскрести подъезд, посчитайте, сколько стоит краска и труд маляров, ушедшие впустую на покраску испорченных дверей. Важная для жителей информация заклеивается бесконечными однообразными предложениями одних и тех же услуг. Кроме того, данное предприятие обязалось не только нормализовать работу с объявлениями, но и выплачивать МУП 20 тысяч рублей ежемесячно. Хочу подчеркнуть: ни копейки из денег, которые жители платят в качестве коммунальных платежей, не пошло на изготовление данных досок. И не пойдут, поскольку все прекрасно понимают, что собирать деньги с граждан в дополнение к тарифам просто нереально и незаконно. Наоборот, платежи по договору пойдут на коммунальные нужды, то есть, в конечном счёте, на пользу жителям. Ну, а информационные доски позволят нам всем увидеть город и дома опрятными, плюс - получать важные сведения.

Ещё одно разъяснение мы получили у генерального директора фирмы «ИнфоГрад» Андрея Попова. Как оказалось, конфликт был практически неизбежен, поскольку наводить порядок на поле, где ранее царила полная анархия, нелегко. Часть рекламодателей оценили предлагаемые услуги по достоинству: проще заплатить не такие уж большие деньги ответственному исполнителю, который будет следить за состоянием вывешенного объявления, чем постоянно печатать и наклеивать новые и новые тиражи объявлений, коростой покрывающие дома.

Другие же ушли в полное неприятие, настаивая на своих якобы неотъемлемых правах клеить объявления там, где им заблагорассудится. Конфликт интересов привёл к порче стендов. Вандалы были выявлены и привлечены к ответственности. Видимо, в качестве мести и было расклеено провокационное объявление, цель которого видна невооружённым глазом - вовлечь в конфликт непричастных к нему жильцов, умело вбросив дезинформацию. Провокация удалась, население на фальшивку отреагировало нервно, раскалив телефоны администрации города, пострадало также несколько стендов, которые жильцы поспешили самочинно снять во избежание повышения коммунальных платежей.

Андрей Попов подтверждает: ни о каких дополнительных платежах жителей даже речи не идёт. Фирма зарабатывает на рекламе. И надо сказать, делает это честно. Внешний вид подъездов, где установлены новые информационные доски, преображается, ведь порядок всегда радует глаз. Заметно меньше мусора, заметно доходчивее реклама, размещённая рядом с важными для жителей объявлениями. Польза-то есть, она, что называется, видна налицо. Вот только выдержит ли столкновение с вандалами новое начинание?

Хотелось бы, конечно, чтобы его поддержали жители, осознав простую вещь: те, кто размещает рекламу организованно, помогают тем самым каждому горожанину, поскольку аренда площадей идёт в общее благо. Те, кто клеит объявления без разбору на любую поверхность, не просто бесполезны, они тянут из кармана каждого из нас деньги, потраченные на уборку, отскребание мусора, покраску. И эти деньги, в отличие от средств, якобы пошедших на изготовление рекламных щитов, - не мифические, а реальные.

Кстати, есть ещё один, совершенно бесконфликтный способ размещения рекламы. На страницах «Одинцовской НЕДЕЛИ», сделать это просто, быстро, эффективно. Но это уже, как говорится, другой разговор.

Александр ЛЫЧАГИН

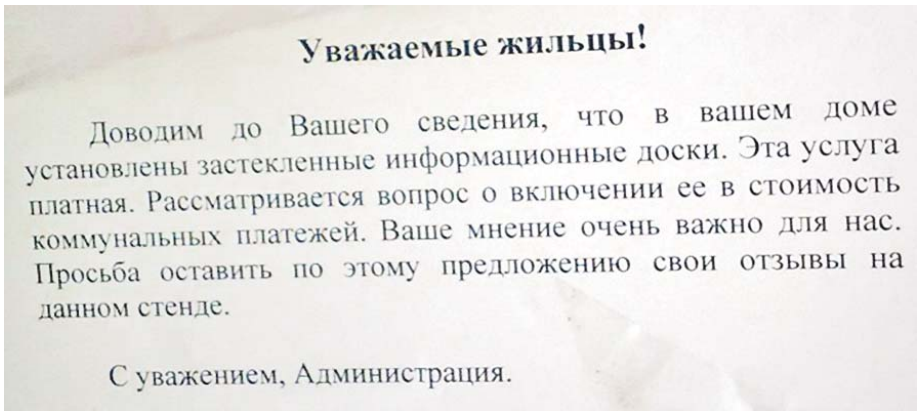

Уважаемые жильцы!

Доводим до Вашего сведения, что в вашем доме установлены застекленные информационные доски. Эта услуга платная. Рассматривается вопрос о включении ее в стоимость коммунальных платежей. Ваше мнение очень важно для нас. Просьба оставить по этому предложению свои отзывы на данном стенде.

С уважением, Администрация.

№28 (363), 23 июля 2010 года
Одинцовская НЕДЕЛЯ
ЕЖЕНЕДЕЛЬНАЯ ГАЗЕТА ОДИНЦОВСКОГО РАЙОНА

Одинцовские самоцветы

в гостях у господина Великого Новгорода

Победители конкурса «Одинцовские самоцветы» получили от городского поселения отличный приз - автобусные поездки в Великий Новгород и Переславль Залесский. Честь сопровождать группу одинцовских путешественников выпала корреспонденту «Одинцовской НЕДЕЛИ». Поездка, как и прошлогодний вояж победителей в Санкт-Петербург, удалась на славу. Одинцовцы погуляли по Новгородскому Кремлю, посетили Золотую кладовую и древнейший Софийский собор, познакомились с достопримечательностями города, которых здесь сущее изобилие - буквально на каждом шагу. На катере прокатились по реке Волхов до Ильмень-озера. Загородных монастырей осмотрели столько, что слегка запутались в их названиях. А мы задали несколько вопросов заместителю главы администрации города Одинцово Александру Короткову:

- Кому пришла в голову идея организации самого конкурса?

- Идея принадлежит Александру Гусеву, мэру города Одинцово. Когда мы продумывали планы предстоящей работы, он работу именно с самодеятельными талантами отметил, как непаханое поле. Непаханое и в то же время исключительно благодатное. Мы разработали концепцию и приступили к работе, организовали первый конкурс. Вначале ориентировались на возраст от 30 и выше - нам казалось, что именно эта категория является в определённой степени «выпавшей» что ли. Всё-таки детьми и молодёжью много занимаются комитеты по делам молодёжи, культуре и спорту, Управление образования. Потом оказалось, что возрастную планку разумно снизить - лет до 16-18. Резон простой: ведь, к примеру, выпускник одинцовской музыкальной школы оказывается уже как бы не у дел, начинает вариться в собственном соку. А это обидно, в человека много вложено труда педагогов, он, возможно, не раз принимал участие в фестивале «Серебряный олень», почему же мы должны оставлять талантливого человека в творческом вакууме? Мы просто обязаны организовать ему сферу приложения сил. Думаю, мы на правильном пути. Конкурс получился очень разноплановым: это и вокал, и инструментал, и поэтическое, и композиторское искусство, соревнуются танцоры, художники, сочинители авторских песен, театральные коллективы и так далее.

- Конкурс ограничен рамками городского поселения Одинцово или открыт для других муниципалитетов?

- Разграничение территорий и полномочий заставляет муниципальные власти с наибольшим вниманием относиться, что называется, к «своим» жителям. Но мне кажется, что эту неправильную тенденцию нужно преодолевать. Да и самим артистам и талантам интереснее соревноваться как можно более широким кругом в целях взаимного обогащения. Общее участие муниципалитетов в организации и проведении конкурса я считаю наиболее здравым подходом. Возможно, именно в этом направлении конкурс и будет развиваться. Мы, жители Одинцовского района, всегда были одним целым, мы обладаем единым культурным пространством, наши музеи, библиотеки, дома культуры, такие области духовного и культурного воспитания, как, к примеру, Пушкинская поляна в Захарове, - они были и останутся общими.

- Кто придумал такую удачную форму награждения, как поездки в другие города? Ведь она, с одной стороны, запомнится на всю жизнь, с другой - позволяет творческим людям и коллективам сдружиться, с третьей - наполняет их новыми впечатлениями и эмоциями.

- Сознаюсь, что идея моя. Раздумья по поводу поощрения победителей были, мы искали, размышляли, что людям понравится и запомнится. Такие путешествия многие помнят ещё со времён СССР, когда подобный автобусный туризм был распространён. С одной стороны, возрождаются традиции, с другой стороны, люди получают огромное удовольствие от поездки. И действительно, возникает сплочённый творческий коллектив, в ходе поездки люди знакомятся друг с другом, обмениваются опытом.

- Как мне кажется, победители полностью «отрабатывают» то, что в них вкладывается. Не раз наблюдал коллективы и исполнителей на праздниках двора, во время различных городских мероприятий, от чествования ветеранов 9 мая до Дня города.

- Никто не отказывается, все помогают. Наши «Самоцветы» - это самый боевой отряд мэра города, все его творческие проекты благодаря им могут быть воплощены собственными силами. 65-летие Победы в КСЦ «Мечта» было организовано нашими лауреатами, и концерт, к которому не было привлечено ни одного заезжего гастролёра, прошёл так, что зрители были в восторге.

- Удивительно, как конкурс поднимает людей, заряжает их, стимулирует творческие струны. И ведь все участники - самодеятельные. Кто же они по профессии?

- Вы слышали, как читал свои стихи в автобусе Владимир Наджаров. Он по профессии - бывший кузнец. А какой ум, какой талант, какое сердце. Он нигде не фальшивит в своих стихах, поэт стопроцентный. Золотой голос фестиваля Светлана Синюкова - врач-стоматолог. Она смеётся, рассказывает, что любит напевать за работой, причём клиенты в восторге. Между прочим, лауреат Московского международного конкурса молодых исполнителей русского романса. В том-то и дело, что это обычные люди, которые горят своим увлечением, хотят радовать окружающих своим талантом, и это у них получается, в том числе и благодаря конкурсу «Одинцовские самоцветы».

Что нам Хургада с Мармарисом?

Интерес к путешествиям испытывают многие. В том числе и журналисты «Одинцовской НЕДЕЛИ». Идея «а не махнуть ли нам куда-нибудь вместе, коллективом, других городов посмотреть» ждала своего воплощения довольно долго. Но рабочая текучка, производственные дела, да и семейные тоже много раз расстраивали уже было намечавшиеся планы. Всё получилось только благодаря тому, что главный редактор Нина Дьячкова, наконец, стукнула кулаком по столу: «Всё! Едем!». И мы поехали. Целью первого редакционного путешествия был выбран Смоленск. Просто потому, что некоторая часть коллектива происходит корнями из этого древнего города и может легко справиться с обязанностями экскурсоводов.

Три с половиной сотни километров по неплохому полотну Минского шоссе сильно нас не утомили. Тем более что в целях экономии средств путешествие было решено совершить на автомобилях.

А первой и довольно грустной достопримечательностью стало место падения польского Ту-154. Ощущения жуткие: срубленные в нескольких метрах над оживлённой дорогой фактически на въезде в город деревья, близость места крушения к городской застройке и предприятиям... Просто чудо, что жертв не было больше, что на земле никто не пострадал.

Конечно же, всякий город интересен своим историческим центром. Успенский кафедральный собор, являющийся архитектурной доминантой города, поразил, среди прочего, и своим удивительным иконостасом, ажурным, будто паутинка. Мастера-резчики делали его 10 лет и старались не зря: каждый, кто хоть раз его увидел, не забудет своих впечатлений. Благодаря расположению собора на возвышенности, от его подножия открывается отличный вид на весь город, рассечённый Днепром на две половины. В Смоленске можно прогуляться по крепостной стене - достопримечательности, окружённой множеством легенд. А в Пятницкой башне крепостной стены разместился музей водки, в котором экскурсоводы не только познакомили нас с традициями отечественного винокурения, но и провели дегустацию продукции местного завода «Бахус». Поскольку тем, кто находился за рулём, дегустация была противопоказана, мы прихватили несколько бутылочек с собой, с целью «дома распробовать как следует».

Поразила экскурсия на завод «Кристалл», производящий бриллианты. Сотрудники завода - уникальные экскурсоводы, знают о процессе выделки сокровищ всё. Ещё бы, создатель музея и его хранитель Валентин Чикалов работает здесь с основания производства в 1963 году. Мы увидели не только продукцию в готовом виде (баснословной стоимости бриллианты можно было даже подержать на руках, но исключительно под неусыпным взором сотрудников), но и полный цикл её производства. Современные технологии почти за полвека, конечно, шагнули далеко вперёд, «раскраивать» поступающие из Якутии алмазы человеку помогают компьютеры, а гранить их сегодня можно уже и лазерными резаками, но без опыта, глазомера, терпения, художественного вкуса, научного расчёта заводчан процесс всё равно невозможен. Поразительно - через руки гранильщиков, получающих зарплату в 17-18 тысяч, ежедневно проходит продукции на сотни миллионов рублей. При этом потеря даже одного камешка невозможна, поскольку передвижение каждого из них по заводу строго документировано и регламентировано. Уборщицы здесь обязаны фильтровать грязную воду и сжигать половые тряпки - на всякий случай.

Ещё один музей, производящий глубочайшее впечатление, находится под открытым небом. Это мемориальный комплекс «Катынь», где захоронены тысячи жертв сталинского режима, где лежат расстрелянные фашистами советские красноармейцы и патриоты-подпольщики. Тысячи фамилий в «польской» части мемориала, размещённый ниже уровня земли поминальный колокол, в который может ударить любой желающий. И обыкновенные ямы братских могил, в которых закапывали расстрелянных НКВД советских граждан. Точно неизвестно, сколько же людей здесь лежит, но даже по площади понятно, что это захоронение значительно больше. Здешние спецслужбисты, по словам экскурсовода, «выслужились». Расстреляв указанное директивой из Москвы количество «врагов народа», запросили разрешения расстрелять ещё. Москва разрешила, план по расстрелам был перевыполнен. Поинтересовались мы мнением сотрудников музея по поводу эпатажных заявлений Виктора Илюхина о том, что поляки де были расстреляны немцами, а документы сталинской эпохи, санкционирующие расстрел, являются подделкой.

Ответ был таким: «Знаем мы про эти потуги, он в Смоленске даже историческую конференцию собирал. Да только кого Илюхин здесь обманет? Местные жители-то помнят, в какое время приходили вагоны, помнят, когда были расстрелы. Против фальшивки Илюхина говорит и захоронение поляков из Осташковского лагеря. Немцы этот город не взяли, их там не было. А могила расстрелянных в 1940-м году поляков есть и там, в селе Медное».

Но у русских людей больше вопросов вызывает не столько «польский» вопрос, сколько немое «почему?» Почему убитых и закопанных соотечественников никто даже толком не посчитал, не построил мемориал, не издал мартирологи и исторические труды, как это сделали поляки? Мы беднее? Мы не обладаем совестью? Историческая память не нужна нации? Увы, вопросы без ответа. Кстати, мемориала замученным и расстрелянным соотечественникам нет и в селе Медном - только польский памятник. Хотя наших и там лежит куда больше.

На обратном пути обсуждали, куда бы поехать ещё? Всё-таки путешествия, согласитесь, неплохое хобби, а коллективные путешествия прекрасно сплачивают коллектив. Да и достопримечательностей в нашей стране есть не меньше, чем в каких-нибудь Мармарисах и Хургадах. Может быть, читатели подскажут маршрут нового путешествия «Одинцовской НЕДЕЛИ»?

Александр ЛЫЧАГИН

Немного о детских автокреслах

Перевозить ребенка в возрасте до 12 лет в транспортном средстве можно только с использованием специальных детских удерживающих устройств, соответствующих весу и росту ребенка (это очень важный момент), или иных средств, позволяющих пристегнуть ребенка с помощью ремней безопасности.

Перевозить ребенка на переднем сиденье легкового автомобиля – только с использованием специальных детских сидений, которые можно приобрести в автомагазинах. Однако помните, что место рядом с водителем - самое уязвимое при аварии. К тому же малыш на переднем сиденье отвлекает водителя. В интересах безопасности ребенок в машине не должен находиться на коленях у родителей, т.к. в случае аварии он может быть выброшен из автомобиля или придавлен телом взрослого.

Обеспечение безопасности ребенка в автомобиле не ограничивается выбором автокресла, важно правильно установить его. В соответствии с ростом и весом детские кресло устанавливаются по-разному:

ГРУППА 0+
(для новорожденных)

- для малышей с рождения и весом до 13 кг (до 12-15 месяцев).

Устанавливается только спиной вперед на переднем или заднем пассажирском кресле, закрепляется в машине штатным 3-точечным ремнем безопасности, может использоваться как низкий стульчик или кресло-качалка. В комплект входит легко регулируемый ремень 3-точечного крепления для максимальной защиты и поддержки малыша.

ГРУППА 0+ и 1
(спиной/лицом по ходу движения)

- для детей с рождения и весом до 18 кг (до 4 лет).

Устанавливается только спиной вперед для новорожденных детей и весом до 10–13 кг, устанавливается лицом по ходу движения для детей весом от 10–13 кг, закрепляется в машине штатным 3-точечным ремнем безопасности. В комплект входит легко регулируемый ремень безопасности 5-точечного крепления для максимальной защиты и поддержки. Угол наклона спинки имеет несколько положений.

ГРУППА 1
(лицом по ходу движения)

- для детей весом от 10 до 18 кг (от 10 месяцев до 4 лет).

Устанавливается только лицом по ходу движения на переднем или заднем пассажирском кресле, закрепляется в машине штатным 3-точечным ремнем безопасности. В комплект входит легко регулируемый ремень безопасности 5-точечного крепления для максимальной защиты и поддержки. Угол наклона спинки имеет несколько положений.

ГРУППА 1, 2 и 3
(сиденье с высокой спинкой)

- для детей весом от 10 до 36 кг (от 10 месяцев до 11 лет).

Устанавливается только лицом по ходу движения на переднем или заднем пассажирском кресле, закрепляется в машине штатным 3-точечным ремнем безопасности, используется как сиденье с высокой спинкой для детей весом до 25 кг, легко трансформируется в сиденье-подставку для детей весом от 15 до 36 кг. Большинство моделей легкие по весу, их не трудно перемещать из машины в машину.

ГРУППА 2 и 3
(сиденье-подставка)

- для детей весом от 15 до 36 кг (от 4 до 11 лет).

Для обеспечения безопасности ребенка используется штатный 3-точечный ремень машины. Большинство моделей оснащены регулируемой лямкой с замком для правильного размещения диагональной секции штатного ремня безопасности. Дополнительная высота при размещении ребенка помогает избежать укачивания.

Командир 10 СБ 1 СП ДПС (северный)
ГУВД по Московской области
полковник милиции
В.Н. Лещев

ПОЛНОЦВЕТНАЯ ЕЖЕНЕДЕЛЬНАЯ БЕСПЛАТНАЯ ГАЗЕТА Одинцовская НЕДЕЛЯ

591-63-17 8-916-815-30-21

РАСЦЕНКИ НА РАЗМЕЩЕНИЕ РЕКЛАМНЫХ МАТЕРИАЛОВ

модульная реклама			
		цв. Полоса	ТВ-полоса
БЛОК	кв.см	30 руб. кв. см	45 руб. кв.см
5*5	25	750,00р.	1 125,00р.
5*6	30	900,00р.	1 350,00р.
5*7	35	1 050,00р.	1 575,00р.
5*8	40	1 200,00р.	1 800,00р.
5*9	45	1 350,00р.	2 025,00р.
5*10	50	1 500,00р.	2 250,00р.
10*6	60	1 800,00р.	2 700,00р.
10*7	70	2 100,00р.	3 150,00р.
10*8	80	2 400,00р.	3 600,00р.
10*9	90	2 700,00р.	4 050,00р.
10*10	100	3 000,00р.	4 500,00р.
10*15	150	4 500,00р.	6 750,00р.
15*15	225	6 750,00р.	10 125,00р.
15*20	300	9 000,00р.	13 500,00р.
текстовая реклама			
четверть	250	7 500,00р.	
треть	330	9 900,00р.	
половина	490	14 700,00р.	
полоса	990	29 700,00р.	
строчная реклама			
до 30 символов		200,00р.	

РАЗМЕЩЕНИЕ РЕКЛАМЫ НА ПЕРВОЙ ПОЛОСЕ:
1 кв см - 60 руб.
блок 9*3,5 - 1 890,00 руб.
РАЗМЕЩЕНИЕ РЕКЛАМЫ В СКАНВОРДЕ:
1 кв см - 55 руб.
НАЦЕНКА ЗА ВЫБОР МЕСТА - 20%

РЕКЛАМНЫМ АГЕНТСТВАМ СКИДКИ от 20%

СКИДКИ
3 выхода 5%
5 выходов 10%
8 выходов 13%
10 выходов 15%
15 выходов 20%
20 выходов 25%

Подборку газет можно посмотреть на **www.odinews.ru**
Последний день подачи рекламы и оплаты в ближайший номер - понедельник

Зам. главного редактора по рекламе Алена Патрина
e-mail: 7737179@mail.ru

реклама

Утрата

Сердце чемпиона остановилось…

6 июля под Санкт-Петербургом проходили отборочные соревнования на чемпионат мира по спортивной радиопеленгации (охота на лис), в которых принимал участие житель Власихи, заслуженный мастер спорта России Анатолий Иванович Бурдейный. По ходу дистанции ему стало плохо, но Анатолий Иванович дошел до финиша, после чего был увезен в одну из больниц Санкт-Петербурга. Оказалось, случился второй инфаркт, и мужественное сердце спортсмена остановилось навсегда, реанимационные действия врачей не смогли его запустить вновь…

Анатолий Иванович Бурдейный - настоящая легенда спортивной радиопеленгации, пятикратный чемпион России и трехкратный чемпион Украины. Пять раз он становился победителем знаменитых марафонов «охотников на лис» СССР и России. Успешно выступал и на международных соревнованиях. Но, наверное, больше всего Анатолия Ивановича мы будем помнить, как замечательного воспитателя будущих «звездочек» радиопеленгации. Он занимался с ребятами в Центре детского творчества на Власихе. Многим мальчишкам и девчонкам Анатолий Иванович открыл путь в жизнь, научил их быть честными и порядочными... Благодаря ему, на Власихе, в Одинцово, Подмосковье и Москве еще есть «охота на лис»...

Анатолий Иванович запомнится нам полным жизненных сил и энергии оптимистом, бесконечно добрым и отзывчивым, «человеком мирового масштаба» не только благодаря собственным победам в спорте, но и победам своих учеников. «Заряжать молодежь» - это всегда было в его характере!» - это звучало из уст многих его друзей на гражданской панихиде, которая прошла в Поминальном зале Центрального военного клинического госпиталя РВСН №25.

Анатолий Иванович до последнего вдоха работал, тренировал ребят и выступал на соревнованиях - это слишком большая нагрузка, но по-другому он не мог!

Его биография навсегда вписана в историю мирового спорта, в историю Ракетных войск стратегического назначения. Очень важными для себя он считал победы на чемпионатах Вооруженных сил СССР и РВСН. Был бессменным чемпионом войсковой части 33790.

У Анатолия Ивановича осталась жена - мастер спорта по ориентированию, двое сыновей Владимир и Александр, которые разделяли с ним увлечение «охотой на лис». Мы выражаем им самые искренние наши соболезнования.

Мы отменили все комиссии по кредиту.*

*Мы действительно их отменили.

МОСКОВСКИЙ КРЕДИТНЫЙ БАНК
(498) 600-66-33
Можайское ш., д. 112А

С 25.06.2010 по заключаемым кредитным договорам в рамках потребительского кредита для физ. лиц комиссии не взимаются.
ОАО «МОСКОВСКИЙ КРЕДИТНЫЙ БАНК». Генеральная лицензия Банка России №1978. Реклама

Инспекция ФНС России информирует

Инспекция ФНС России по г. Одинцово информирует налогоплательщиков – физических лиц, что с 2010 года массовая печать налоговых уведомлений и платежных документов на уплату имущественных налогов физическим лицам, состоящим на учете в налоговых органах Московской области, осуществляется межрегиональной инспекцией ФНС России по централизованной обработке данных (МРИ ФНС по ЦОД г. Мытищи). Для массовой печати документов используются установленные шаблоны печатной формы документов с использованием факсимильного воспроизведения подписи и печати с помощью копирования.

Для получения налоговых уведомлений на уплату имущественных налогов с подлинной печатью и подписью руководителя Инспекции налогоплательщики могут обращаться (лично или путем направления заявления по почте) в Инспекцию по месту учета в качестве плательщиков имущественных налогов.

Инспекция ФНС России по г. Одинцово в целях повышения эффективности взыскания задолженности по обязательным платежам информирует о налогоплательщиках – юридических лицах, имеющих неисполненную обязанность по уплате налогов и сборов перед бюджетами всех уровней:

1. ФГУП «Управление производства и материального обеспечения № 107 при Федеральном агентстве специального строительства ИНН 5032057552
2. ФГУП «Часцовский завод железобетонных изделий при Федеральном агентстве специального строительства» ИНН 5032061005
3. Закрытое акционерное общество «Стройиндустрия» ИНН 5032117057
4. Общество с ограниченной ответственностью «Агрос» ИНН 7730546758
5. ОАО «Спортивная недвижимость Московской области» ИНН 5047079421
6. ООО «Одинцовский машиностроительный завод» ИНН 5032081481
7. ОАО «Стромремонтналадка» ИНН 5032019684
8. ООО «ЧОП «АЛЬФА-ЩИТ» ИНН 5032137180
9. Общество с ограниченной ответственностью «МаксТрейдинг» ИНН 5018089922
10. Закрытое Акционерное Общество «Московская Областная Энергетическая Инвестиционная Корпорация» ИНН 5032098414
11. Общество с ограниченной ответственностью «Механизированное строительное управление-1» ИНН 5032137007
12. Общество с ограниченной ответственностью «ГолАЗавтосервис» ИНН 5032042838
13. ЗАО «Гидравлика-21» ИНН 5032072582
14. ОАО «Абрис-СИ» ИНН 5032010681
15. ОАО «Лесное» ИНН 5032000066
16. ООО «СТРОЙТЕХИНВЕСТ» ИНН 5032053036

Советник государственной гражданской службы РФ 1 класса
Е.А. Вайнер

Вниманию работников и работодателей!

Отдел по труду администрации Одинцовского муниципального района информирует Вас о том, что во исполнение Указа Президента РФ от 23.07.1997г. № 774 «О подготовке управленческих кадров для организаций народного хозяйства Российской Федерации» и Постановления Правительства РФ от 24.03.2007г. №177 «О подготовке управленческих кадров для организаций народного хозяйства Российской Федерации в 2007/2008 – 2012/2013 учебных годах» Московская областная комиссия по организации подготовки управленческих кадров продолжает прием документов от кандидатов для участия в Государственной программе подготовки управленческих кадров в 2010-2011 учебном году.

Основные направления подготовки: «Менеджмент», «Финансы и кредит», «Маркетинг».

Требования, предъявляемые к участникам: возраст до 40 лет (предпочтительно), высшее образование, опыт работы на управленческих должностях не менее 3 лет, общий стаж работы не менее 5 лет, владение иностранным языком, информационными технологиями, профессиональная компетенция.

Зачисление в число участников производится на конкурсной основе по результатам тестирования по иностранному языку и информационным технологиям, а также профессионального интервью.

Информация об условиях участия в президентской программе размещена на сайте Комитета по труду и занятости населения Московской области http://gszn.mosreg.ru/

Отдел по труду
599-45-58

Знай наших!

Звучит обыденно - училище, но ведь олимпийского резерва!

Прошлой осенью Московское областное училище олимпийского резерва, расположенное в Одинцово, отметило свое десятилетие. Срок небольшой, но сколько уже его выпускников пополнили ряды различных спортивных сборных страны, а в эти дни коллектив училища готовится к приему новых студентов-спортсменов и строит планы на будущее.

Таких государственных училищ всего шесть, и одно из них успешно действует в Одинцово. На сегодня в нашем училище работает девять отделений: софтбол, фехтование, стрельба пулевая, легкая атлетика, современное пятиборье, маунтинбайк, гандбол, фигурное катание и хоккей на траве. 85 спортсменов - учащихся или проходивших обучение в нем - сегодня входят в различные сборные команды России. Самые «звездные» выпускники училища - бронзовые призеры в танцах на льду Олимпиады в Ванкувере Оксана Домнина и Максим Шабалин, а также - в барьерном спринте на Пекинской Олимпиаде Евгений Борисов.

Сегодня в училище проходят обучение призеры чемпионатов России Дмитрий Комиссаров и Яна Егорян (фехтование), Варвара Иванова (современное пятиборье), Роза Щевелева (фигурное катание), Полина Хорошева (стрельба пулевая), Анастасия Кобзарева, Екатерина Мефеденко, Андрей Блохин, Анна Настусенко и Оксана Демина (легкая атлетика), Илья Аписов, Игорь Агафонов, Евгений Павлушин, Дмитрий Котельницкий и Александр Телятников (хоккей на траве), Роман Орлов (маунтинбайк), призеры Европы и мира Анастасия Казарина и Анна Завьялова (софтбол), Илья Лариков (хоккей на траве), Дмитрий Бизенков, Никита Жирнов, Максим Макаров, Виталий Брона, Геннадий Онищенко, Дмитрий Иванков и Дмитрий Павленко (гандбол).

В этом году выпускниками училища стал 21 человек, и у всех уже определена дальнейшая дорога. Многие поступили в спортивные вузы, несколько ребят решили продолжить свою спортивную карьеру в качестве тренеров, нам же приятно отметить, что двое из выпускников решили продолжить свое обучение в Одинцовском гуманитарном институте. Это софтболистка Полина Крылова и фигурист Валентин Молотов.

Все благополучно в училище и с тренерско-преподавательским составом. В стенах нашего учебного заведения собраны не только лучшие специалисты Подмосковья, но и всей России. Это специалисты в пулевой стрельбе А.А. и А.Д. Полосухины, в фехтовании - Г.Н. и М.Г. Бобок, Е.А. Репина, в пятиборье - С.В. Полянский и М.А. Кузнецов, в фигурном катании - А.Ю. Горшков, А.А. Кислухин, С.В. Чемоданов, в софтболе - Ф.В. и Е.В. Репьева, в легкой атлетике - Н.А. Сударева, Е.Н. Попков, и многие другие в хоккее на траве, гандболе, маунтинбайке.

Училище стало настоящей кузницей спортивного резерва Подмосковья и России. Благодаря комплексной поддержке результаты студентов-спортсменов растут. Напомним, что обучение длится два года 10 месяцев и зачисляют в него на базе 11 классов.

С 17 по 20 августа Училище олимпийского резерва проведет очередной набор студентов. Если вы спортсмен, то у вас есть все шансы попасть в число учащихся. Что для этого надо? При зачислении приемная комиссия учитывает: наличие спортивного звания (для игровых видов спорта - не ниже первого разряда, для индивидуальных - не ниже кандидата в мастера спорта), принадлежность к сборным командам России или Московской области, результаты спортивных выступлений за сезон 2009-2010 годы.

Вот такая вчерашняя и сегодняшняя жизнь училища, а директор Анатолий Юдаев смотрит в завтрашний, даже послезавтрашний день… Вот есть у нас шесть государственных олимпийских училищ, и все они работают на летние виды спорта, зимний только один - фигурное катание, как раз в Одинцово. Стоит ли удивляться после этого тому, что произошло на Олимпиаде в Ванкувере. Есть вопрос и по Сочи-2014 - кто будет растить, поддерживать молодых спортсменов? А ведь именно этим активно и занимаются в училищах. Наверное, сам Бог велел культивировать нам лыжный спорт, трасса в Одинцово есть - и еще какая!

Еще один существенный момент, что училище областное и не замыкается на один город Одинцово. К нам с удовольствием едут учиться спортсмены с самых дальних уголков Подмосковья, и очень существенным подспорьем для талантливых ребят может стать создание общежития при училище.

В том, что училище доказало свое право на жизнь, никто не сомневается, сегодня вопрос в другом: как сделать жизнь студентов более комфортной? Это верный путь к получению не только высококачественных знаний, но и к росту спортивных результатов. Училище ведь не простое, а олимпийского резерва!

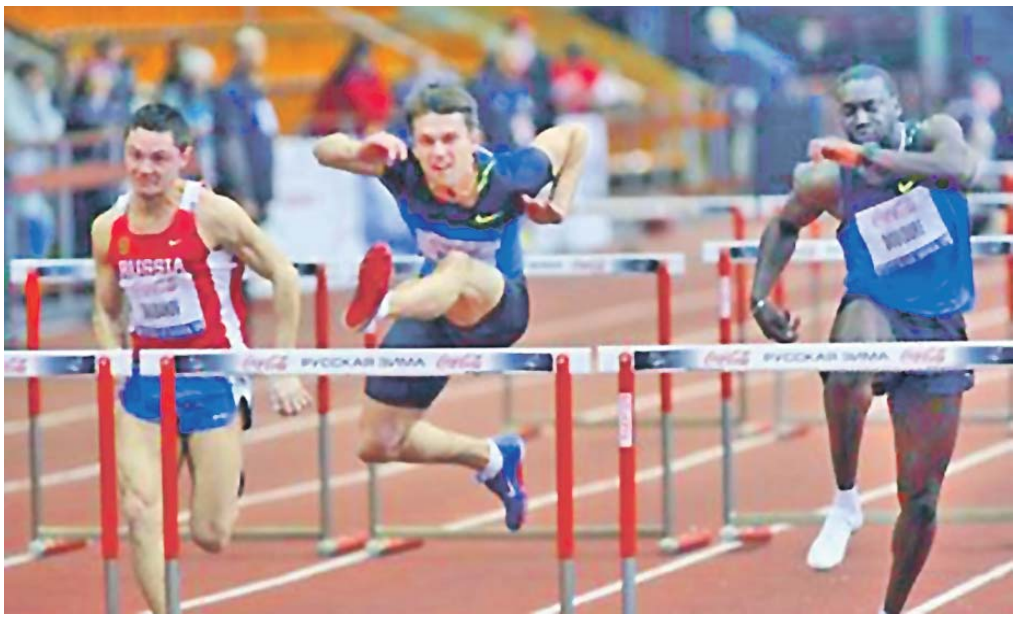

Хорошо в особенно

Одинцовская лыжероллерная гонка, 2-й этап Роллер Тура, несмотря на летнее пекло, промчалась 17 июля по лыжероллерной трассе Ларисы Лазутиной с ветерком. Ее организатором традиционно выступил отдел по делам молодежи, культуре и спорту администрации городского поселения Одинцово.

В четвертый раз проводилась открытая Одинцовская гонка с раздельным стартом. Нечасто в программу соревнований на скоростных лыжероллерах включаются гонки на время. В Одинцово лыжные традиции в особом почете, и потому соревнование 17 июля было посвящено «разделкам». Эти старты входят в серию Роллер Тура – 2010, первый этап которого прошел 6 июня, это масс-старт на 13 километров «Солнечная гора» в Солнечногорске.

Второй этап прошел у нас, а третий - 31 июля пройдет в Кстове Нижегородской области. Там пройдут спринт и групповая гонка по очкам. Четвертый этап стартует 14 августа на базе лыжного центра «ИСТИНА» (дер.Головино Истринского района Московской области). «ИСТИНАя» гонка включает в себя пролог с преследованием. Финал же Роллер Тура пройдет 2 и 3 октября в Рыбинске Ярославской области. Там спортсмены смогут испытать себя и в спринте, и в разделке, и в гонке преследования с выбыванием.

Но вернемся к старту в Одинцово. Открытая гонка, значит - общедоступная для тех, кому 15 лет и больше. И она именно таковой и стала. Чтобы хоть как то скрасить причуды погоды организаторы провели окос обочин трассы, а буквально в канун стартов лыжероллерную трассу длиною в шесть километров вымыли.

Дистанции также были традиционны - 6, 12 и 18 километров. Соревнования личные, а значит, старт был раздельный через каждые 30 секунд. Первыми опробовали «одинцовский круг» юноши и девушки, уходившие в гонку с 10 часов. У юношей 1994-1995 годов рождения самым быстрым стал Андрей Горбунов - 13 минут 36 секунд. У девушек же 1994-1995

нашем лесу, в июльскую ...жару!

годов рождения лидером с 15 минутами 41 секундой стала Мария Лихачева.

Среди ребят постарше, 1990-1991 годов рождения, достаточного количества участников не набралось, и единственного в этом возрасте Владислав Калинина отправили на три круга, вместе со взрослыми. И он одолел 18 километров за 39 минут 26 секунд. Победителем же у мужчин 1989 года рождения и старше стал мастер спорта из Москвы Евгений Горячев - 36 минут 6 секунд. Всего секунду уступил ему другой мастер спорта Иван Марченко из клуба «Спартак», финишировавший в итоге вторым. Третьим стал мастер спорта международного класса Василий Ильин из общества «Динамо», преодолевший три круга дистанции за 36 минут 48 секунд.

В категории ветеранов 1960-1969 годов рождения быстрее всех пробежал одинцовец Юрий Комлев - 38 минут 5 секунд. Вторым, отстав от лидера на 23 секунды, финишировал Валерий Носенко из города Клинцы, а третьим призером стал житель Краснознаменска Алексей Щепеткин - 39 минут 58 секунд.

Среди мужчин 1950-1959 годов рождения самым быстрым оказался Олег Фролов из Петрозаводска - 40 минут 32 секунд. Вторым финишную черту через 11 секунд пересек одинцовец Виктор Гуляев. «Бронза» досталась Александру Филиппову из Серпухова - 41 минута 14 секунд.

Среди самых-самых ветеранов 1940-1949 годов рождения лидером стал Валерий Головко.

К сожалению, уже не первый год женщины по количеству заявленных участниц явно уступали мужчинам. Но несмотря на это,

среди женщин есть уже те, кто регулярно выходит на наш старт, и с такой же регулярностью попадает в призы. Вот и в этот раз свое мастерство подтвердила Елена Родина, пролетевшая два круга (12 километров) за 28 минут 51 секунду.

Всем победителям и призерам организаторы гонки подготовили не только традиционные медали, кубки и грамоты, но еще и с помощью спонсоров вручили ценные подарки.

Но и это еще не все. Администрация города для всех любителей активного отдыха и нашей лыжероллерной трассы сделала очередной подарок. За неделю до стартов 2-го этапа Роллер Тура на стартовой поляне появились брусья, скамейки для укрепления пресса и трехуровневые перекладины. Конструкции простейшие, но очень полезные для любителей спортивного оздоровления.

Как отметил главный специалист отдела по делам молодежи, культуре и спорту администрации города Алексей Воропаев, когда об этой идее узнал мэр Одинцово Александр Гусев, то он тут же лично нашел спонсоров и простейшие спортивные приспособления в кратчайшие сроки были изготовлены и установлены. И судя по первым отзывам, народ доволен такой инициативой наших властей и предпринимателей.

Александр КОЛЕСНИКОВ
Фото автора и Александра ЗАЙЦЕВА

«Бронза» для Подмосковья, но - не для Одинцово...

Подмосковный рапирист Реналь Ганеев во второй раз в своей карьере поднялся на европейский пьедестал почета в личном первенстве. Спустя шесть лет после серебряной медали, которую он выиграл в 2004 году, Ганеев завоевал бронзовую на соревнованиях в Лейпциге (Германия). А вот еще один представитель Московской области одинцовец Алексей Хованский не смог преодолеть 1/16 финала.

Всего в европейском первенстве было 74 рапириста, и среди них россияне - Алексей Хованский, Артем Седов, Алексей Черемисинов и Реналь Ганеев. Хованский в первом своем поединке довольно уверенно победил румына Александру Дьякону - 15:7, не без проблем, но прошли этот этап и остальные россияне. А вот в следующем австрияк Роланд Шлоссер буквально одним уколом лишил Хованского надежд на медали - 15:14. Остальная наша тройка рапиристов преодолела 1/16, и в следующем этапе Реналь Ганеев наказал обидчика нашего Алексея - 15:11.

Настоящим же «злым гением» на этих соревнованиях для россиян стал знаменитый итальянский рапирист Андреа Бальдини. Начиная с 1/8 финала он сумел обыграть сразу трех россиян - Алексея Черемисинова, Артема Седова и Реналя Ганеева. Правда поединок с Ганеевым оказался полуфинальным, поэтому даже поражение позволило Реналю подняться на пьедестал почета. Отметим, что в личных турнирах россиянам не удавалось этого сделать целых пять лет - с тех пор, как в 2005 году серебряную медаль выиграл Сергей Тихонов.

РАПИРА - МУЖЧИНЫ.

Личное первенство *(74 участника)*

1/32 финала. Артем Седов (Россия) - Роберт Гатай (Венгрия) - 15:12. Алексей Черемисинов (Россия) - Фредерик Ван Дормель (Бельгия) - 15:13. Алексей Хованский (Россия) - Александру Дьякону (Румыния) - 15:7.

1/16 финала. Седов - Рис Мелия (Великобритания) - 15:13. Черемисинов - Марсель Марсилью (Франция) - 15:11. Роланд Шлоссер (Австрия) - Хованский - 15:14. Реналь Ганеев (Россия) - Боян Йованович (Хорватия) - 15:9.

1/8 финала. Седов - Андреа Кассара (Италия) - 15:13. Андреа Бальдини (Италия) - Черемисинов - 15:8. Ганеев - Шлоссер - 15:11.

Четвертьфинал. Бальдини - Седов - 15:5. Ганеев - Мартин Завада (Польша) - 15:8. Ричард Крюз (Великобритания) - Эрван Ле Пешу (Франция) - 14:13. Валерио Аспромонте (Италия) - Лешек Райский (Польша) - 15:13.

Полуфинал. Бальдини - Ганеев - 11:3. Аспромонте - Крюз - 15:14.

Финал. Бальдини - Аспромонте - 15:11.

Попарились...

Своя баня на участке - это не только приятное дополнение, но также и возможная причина возгорания. Именно такой пожар и произошел 17 июля в СНТ «Скоротово».

Во второй половине дня семья парилась в своей бане, как вдруг почувствовали запах гари. Покинув помещение и обнаружив возгорание, владельцы участка сразу же обесточили дом и начали вызывать пожарных. К сожалению, по номеру 112 их соединяли с нужной пожарной частью почти 10 минут, за это время огонь успел сильно распространиться. В 18.40 жильцы смогли дозвониться до пожарной части 318 г. Звенигород, и пожарные сразу же выехали на место. Проезд к участку был затруднен, поэтому к моменту прибытия дежурных подразделений строение бани было полностью охвачено огнем и пламя успело перекинуться на дом. В результате пожара полностью сгорели оба здания, уничтожено имущество и получил повреждения автомобиль Фольксваген Touareg. К счастью, никто из жителей не пострадал, и пожарным удалось отстоять два соседних дома на других участках. Причина пожара в настоящее время устанавливается; по одной из версий, причиной возгорания могла послужить неисправность печного отопления. На тушение пожара потребовалось около 6 часов, привлекалось 3 единицы основной техники ПЧ-318 и ПЧ-244, в тушении участвовало 7 человек.

В связи с установившейся аномально жаркой погодой на территории Московской области наблюдается рост числа пожаров, в том числе в лесных массивах и на торфяниках. Как правило, виновниками таких пожаров становятся граждане.

Чтобы обезопасить себя и своих близких, владельцам частных жилых домов и садовых участков необходимо:

- очистить участок и прилегающую территорию от мусора, сухой травы и опавших листьев;
- не допускать устройства несанкционированных свалок мусора;
- не допускать складирования горючих материалов в противопожарных расстояниях между зданиями и сооружениями;
- обеспечить запас воды для нужд пожаротушения (бочка с водой, огнетушители, шланг для подключения к хозяйственно-питьевому водопроводу);
- организовать силами местного населения патрулирование населенных пунктов с первичными средствами пожаротушения;
- в случае обнаружения очагов пожара необходимо принять меры к ликвидации возгораний; в случае, если собственными силами справиться с огнем не получится, сообщить о пожаре в пожарную охрану по телефону «01» или 8 495 593 46 46.

Подготовил Ярослав МАКАРОВ

Опасные игрушки

Каждый год с наступлением весны у автоинспекторов прибавляется проблема: автолюбители пересаживаются на более открытый, маневренный, юркий вид транспорта - мототранспорт.

Вопрос, волнующий каждого автолюбителя, - пробка - отпадает сам собой, да и припарковаться можно на любом «пятачке». Вырисовывается сказочная картина: пустые дороги, свободные места для стоянки, полная свобода для передвижения, а сверкающие новизной скутеры и мопеды продаются практически везде, да и цены на них вполне доступны. Что касается возраста, то, в соответствии с ПДД, мопедом можно управлять с 16 лет, значит, на шестнадцатилетие можно сделать отличный подарок ребенку, А некоторые родители считают, что сын или дочь справится не только с велосипедом, но и с мопедом и в 14, 12, а то и в 11 лет. Подросток ощущает себя взрослым, самостоятельным, ведь теперь у него есть игрушка, с которой можно поехать к друзьям в гости, покататься по улочкам и дворам, где раньше он не был, можно и прокатить друга. Захватывающие возможности подарка затмевают опасности, которые влекут за собой эти поездки. «Заигрываются» не только дети, но и взрослые, нередко забывая, насколько скутер может быть опасен.

Итак, что же такое мототранспорт? В общих положениях ПДД мы найдем определение мопеда, как двух- или трехколесного транспортного средства, приводимого в движение двигателем рабочим объемом не более 50см^3, и имеющего максимальную конструктивную скорость не более 50 км/ч. Но к категории «мопеды» относятся и велосипеды с подвесным двигателем, мокики, скутера и другие транспортные средства с аналогичными характеристиками, хотя многие из них развивают скорость куда больше, чем указанные 50 км/ч. Из всего вышеизложенного стоит сделать следующие выводы: на мопед можно садиться только по достижении 16 лет, зная и соблюдая ПДД, максимально обезопасив себя, т.е. иметь шлем, специальные щитки или куртку. Да и стоит напомнить, что водитель мопеда более уязвим по сравнению с водителем любого автомобиля и, потеряв равновесие при малейшем столкновении, может получить серьезную травму. Со своей стороны водители автотранспорта не воспринимают мопедистов, как полноправных участников дорожного движения, и в ситуациях, когда те имеют преимущество, такового им не предоставляют.

Заместитель командира 10 ЧБ 1 СП ДПС «Северный» ГУВД по Московской области капитан милиции О.Н. Ананенко

Под знаком 13-го числа

Неделя, на вторник которой выпало число 13, ознаменовалась жуткими событиями: утопленники, суициды, убийства, ножевые ранения и изнасилование. На фоне этого угон автомобиля или кража кажутся детскими забавами.

О расстреле автомобиля, в котором ехал Сергей Журба, в СМИ уже сказано достаточно много. Поэтому сейчас о других убийствах и покушениях.

15 июля в Одинцово в южной промзоне выстрелом в голову был убит 72-летний охранник ООО «Металинк». Труп мужчины обнаружили в домике.

Проверку проводит 2 о/м Одинцово.

16 июля в половине третьего ночи в приемный покой Звенигородской центральной городской больницы из строящегося дома по улице Чехова был доставлен неизвестный гражданин с проникающим ножевым ранением брюшной полости.

По подозрению в совершении преступления задержаны двое граждан, 54-х и 39-ти лет, оба приезжие.

17 июля 27-летняя москвичка нанесла ножевое проникающее ранение грудной клетки слева своему знакомому, жителю Мордовии. Явилось ли ранение итогом ссоры, установит следствие. «Разборка» между молодыми людьми проходила ночью на одном из участков садового товарищества «Лесная поляна», что в деревне Татарки.

За жизнь молодого человека борются врачи Никольской больницы.

Ночь на кладбище чревата неприятностями

В этом убедилась 22-летняя жительница поселка Горки-10 Одинцовского района. В период времени с 03.00 по 03.30 18 июля на территории кладбища поселка Матвейково над ней было совершено насильственное действие сексуального характера неизвестным мужчиной.

Проверку проводит Успенское о/м.

Жертвы водоемов

15 июля в половине девятого вечера в селе Ромашково возле пруда обнаружен труп мужчины 1977г.р., жителя Ставропольского края.

17 июля около 14.30 на пляже зоны отдыха «Рублево» в воде в десяти метрах от берега обнаружен труп молодого человека 1989г.р., проживающего в Москве.

И сразу три несчастных случая со смертельным исходом произошли в воскресенье 18 июля.

В час дня в реке Москва между селами Ивановка и Аксиньино обнаружен труп 33-летнего жителя Санкт-Петербурга.

В 18.30 в водоеме, расположенном в десяти метрах от дома 24 по улице Одинцовский хутор в поселке Баковка, обнаружен труп неизвестного мужчины. Его приметы: на вид 40-45 лет, худощавого телосложения, рост 170-175 см, волосы черные короткие. Особые приметы: на левой руке отсутствует указательный палец, отсутствует часть левого уха.

Труп без внешних признаков насильственной смерти направлен на судебно-медицинскую экспертизу в морг г. Одинцово.

В восемь часов вечера около пруда на станции Сушкинской Одинцовского района обнаружен труп утонувшего гражданина республики Молдова 1979 г.р.

Автомобили покинули своих хозяев

На прошлой неделе зафиксировано несколько случаев угона автомобилей.

15 июля в восемь часов утра обнаружилась пропажа автомобиля «Ваз-2108» 1985 г.в., гос. номер В716 АА 30, который с 20.00 15.06 находился на неохраняемой стоянке около дома 3 по улице Энергетиков в поселке Лесной Городок.

В период времени с 23-00 15 июля по 6-30 16 июля от дома 32 по ул. Сосновая в Одинцово похитили автомобиль «Шкода Октавиа» 2009 г.в., г.н Т 011 МТ150, цвет: темный асфальт. Сумма ущерба устанавливается.

В ночь с 18-го на 19-е июля с неохраняемой стоянки деревни Марфино неизвестные совершили кражу автомобиля «Мицубиси Лансер» 2008 г.в., серебристого цвета, гос. номер С 917 ОО 177.

Задержан мужчина 1980 г.р., которого подозревают в том, что в ночь с 22-го на 23-е июня он совершил кражу автомобиля «Тойота Королла» с неохраняемой стоянки в поселке Сосны.

Явка с повинной

16 июля в Голицынский отдел милиции явился с повинной житель Новосибирска и сознался в том, что 9 июля в два часа ночи, находясь в доме на улице Летняя в садовом товариществе «Утро», он похитил деньги в сумме 205 тысяч рублей из куртки своего знакомого.

С повинной в милицию явилась также жительница Одинцово-10. Она поведала о том, что, работая в должности продавца в павильоне «ИП Азиатцевой М.В.», она не проводила по кассе деньги, вырученные с продажи одежды. Сумма ущерба составила 20 000руб.

Кража в Ашане

В гипермаркете Ашан ежедневно происходят кражи: угоняют со стоянки автомашины, воруют товар с полок, тащат кошельки из сумок покупателей. Одним словом, находясь в магазине, держи ухо востро. Да и охрана тоже дремать не должна.

18 июля при выходе из торгового зала был задержан 21-летний житель Ивановской области, совершивший хищение товара на сумму 14 200 рублей.

Труп у кладбищенской ограды

15 июля в 10.30 возле кладбища в деревне Марфино обнаружен труп неизвестного мужчины. Его приметы: на вид 20-25 лет, среднего телосложения, рост 170-175см, волосы черные. Был одет в майку светло-желтого цвета, черные шорты и черныекроссовки. Труп без явных признаков насильственной смерти.

На чердаке 2-го подъезда дома 4 по ул. Молодежная в Одинцово 17 июля в 08:00 был обнаружен труп неизвестного мужчины без внешних признаков насильственной смерти. Приметы: на вид 30-40 лет, среднего телосложения, азиатской внешности, предположительно, «бомж».

Хулиганская выходка

В ночь на 17 июля в здание почтового отделения в поселке Гарь-Покровское путем выставления оконной рамы проникли неизвестные. Ничего не похитив, но наведя жуткий беспорядок, хулиганы скрылись. Чем вызвана такая агрессия, станет ясно только после задержания злоумышленников.

Нежелание жить

В поселке Кубинка-1, в собственном доме, 16 июля обнаружен труп 59-летнего мужчины. Он покончил жизнь самоубийством через повешение. Внешних признаков насильственной смерти на трупе не обнаружено.

В Одинцово, на ул.М. Бирюзова, возле дома 26, в 2-х метрах от фасадной стены дома между 4-м и 5-м подъездом обнаружен труп жителя этого дома 1978г.р. По словам очевидцев, мужчина в 2.40 упал с высоты.

Злоумышленники обокрали медработника

Двух часов хватило нечистым на руку людям, чтобы украсть из ординаторской КБ 123, что на Красногорском шоссе, золотые украшения и банковские карты двух известных банков. Более того, злоумышленники успели снять с этих карт денежные средства. Сумма ущерба устанавливается.

Коварные дороги

На минувшей неделе произошло несколько ДТП со смертельным исходом.

15.07 в 01.00 на 7км автодороги Ново-Шихово-Шарапово-Никольское водитель 1961г.р., проживающий в селе Никольское, управляя а/м «МАЗ», совершил съезд в кювет, а затем в водоем. В результате ДТП погибли водитель и его пассажирка 1962г.р.

В тот же день в 18.50 на 20км Минского шоссе 49-летний житель поселка Лесной городок на автомобиле «Фольксваген Пассат» совершил наезд на отбойный брус. В результате полученных травм мужчина скончался на месте.

16 июля в 20-35 на 1 км Можайского шоссе водитель из Москвы 1942 г.р., управляя автомобилем «ВАЗ-21053», совершил столкновение с автомашиной «Хёндай», за рулем которой находился 40-летний мужчина, житель Каширы. В результате ДТП водитель «пятерки» скончался на месте.

В субботу 17 июля в 15:45 водитель автомашины «Тойота Виста», двигаясь в сторону Истры, совершил столкновение с «Опелем Вектра». В результате столкновения водитель «Опеля» скончался на месте. Каких-либо документов при погибшем не обнаружено. Его приметы: на вид 30 лет, рост 180-185 см, среднего телосложения, азиатской внешности, темные волосы. Был одет в темную футболку и темные штаны.

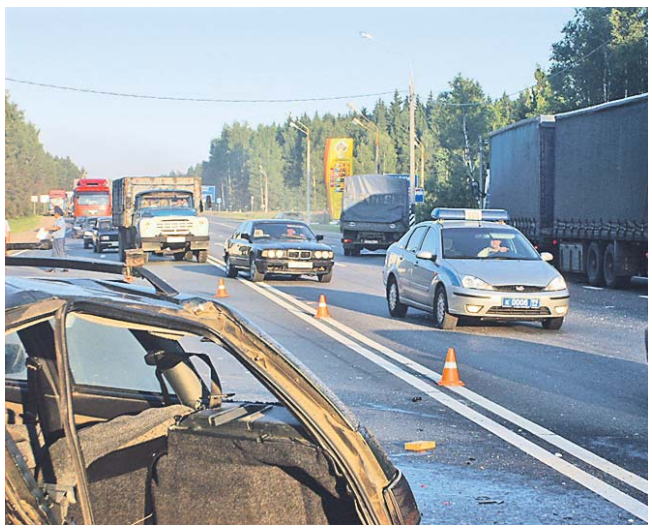

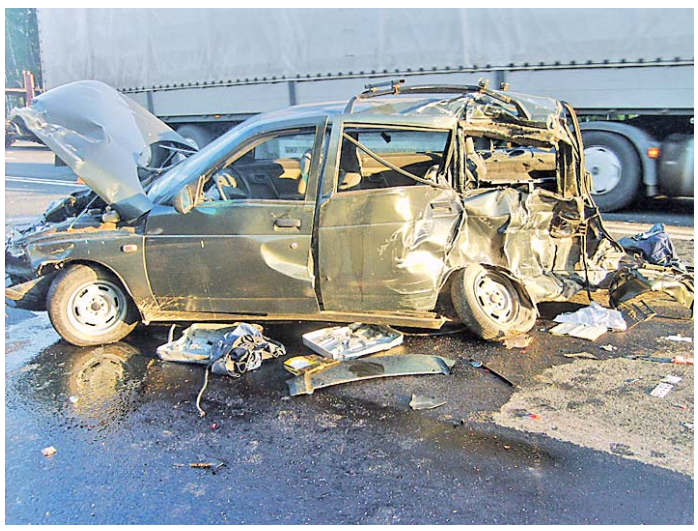

№28 (363), 23 июля 2010 года
Одинцовская НЕДЕЛЯ
ЕЖЕНЕДЕЛЬНАЯ ГАЗЕТА ОДИНЦОВСКОГО РАЙОНА

Письмо в редакцию

Уважаемая редакция!

Сами видите, как город Одинцово, да и вся Россия по уши утонула в грязных проделках пачкунов и вандалов. Весь апрель и часть мая одинцовцы чуть ли не собственными языками «вылизывали» почти каждый сантиметр территории города, чтобы юбилей Победы над фашизмом отпраздновать в чистом, утопающем в цветах городе. Одинцово был превращен в райский уголок. Но после светлого праздника не прошел и месяц, как в городе опять началась необъявленная война. Вандалы крушили и сносили все, что попадалось на их пути, пачкали стены грязными словами, обливали красками, да всего и не перечислить.

А великовозрастные дяди и тети облепили своими объявлениями и рекламами весь город. Опять городу за большие деньги надо устранять всю эту грязь. Между прочим, так происходит уже с 1972 года: нарушители гадят, а город устраняет последствия их «деятельности». Опять гадят, опять устраняют. И так до бесконечности. Это просто сизифов труд, когда человек занят изнурительной, но бесполезной работой. Царь Сизиф, волею богов принужденный снова и снова втаскивать на гору огромный камень, вспомнился мне в связи с работой специалистов, коммунальщиков, дворников… по устранению разгрома, устроенного вандаламив и пачкунами города.

Какой выход из этой ситуации? Очень простой - поддерживать ДНД, садится с ними за круглый стол и вместе решать эти проблемы. Ведь мы, члены ДНД, уже навели порядок на улицах Молодежная, Л.Новоселовой, Северная, Говорова и на других, а также на Центральной площади г.Одинцово. На этих улицах и площадях вот уже 3 года как нет ни вандализма, ни пачкунов и им подобных.

Мои дружинники - отличные профессионалы. Словом, только мы вместе в состоянии избавить наш город от разрушения и грязи.

Осторожно, вандалы

Говорят, козел опасен спереди, потому что бодается, осел опасен сзади, потому что он лягается, а вандалы опасны со всех сторон, потому что они обществу и государству наносят и моральный, и физический, и материальный вред.

Вандалы на стадионе

С того момента, как одинцовцы получили доступ к тренажерам, установленным на городском стадионе, не прошло и 15 часов, а их радость уже была омрачена: вандалы начали разрушать тренажеры и срывать с них инструкции.

Мы, члены ДНД Одинцово, тут же по горячим следам начали свои расследования с целью выявления виновных и свидетелей.

…1 июня автор этих строк возле сломанного тренажера-велосипеда встретил двух мужчин. Один из них был в форме ЧОПовца, а другой в штатской одежде. Познакомились:

- Заместитель коммерческого директора СММС Александр Михайлович Скуридин, - представился человек в штатском.

- Командир ДНД, внештатный корреспондент газеты «Одинцовская НЕДЕЛЯ» Аламов, - пожал ему руку я. - Ну что, не прошло и суток, уже сломали. Будете ремонтировать?

- Вон видите моих ремонтников. Сделаем так крепко, даже вандалы не смогут разломать, - ответил заместитель директора.

- Ой ли, - засомневался я.

Тут ЧОПовец ушел. Александр Михайлович, тяжело вздохнув, из кармана вытащил несколько резиновых предметов. Покачал головой и выдавил из себя: «Все эти резинки вырвали оболтусы. Ведь без них пользоваться тренажерами опасно».

Я видел вокруг тренажеров сорванные с них инструкции. Приведу коротенькие цитаты с одной из них, потому что незнание их может кончиться смертью человека.

«Внимание:

- Занятия детей до 12 лет только в присутствии взрослых.

- Перед использованием посоветуйтесь с врачом.

- Не рекомендуется людям, использующим аппарат искусственного сердца на батарее.

- Если Вы заметили, что нарушены элементы монтажа конструкции, не используйте тренажер…»

Теперь понятно, что совершенно необходимо читать эти инструкции, наклеенные со всех сторон на каждом тренажере. Но их постоянно срывают.

…3 июня я вновь стал опрашивать занимающихся на тренажерах, нет ли среди них тех, кто мог видеть вандалов. Из 11 спортсменов только одна девушка по имени Аня откликнулась.

- Я видела, это произошло на 2-ой день, как только установили тренажеры. Сломали подростки в присутствии своих родителей. Я попыталась сделать замечания, но их родители, мягко говоря, не дали мне этого сделать. Надо таких родителей наказывать…

Это уже успех, найдем вандалов. Виновные обязательно будут наказаны.

Я обращаюсь к посетителям тренажеров под открытым небом, расположенным на Одинцовском городском стадионе.

Дорогие земляки!

Прежде чем пользоваться тренажерами, внимательно ознакомьтесь с инструкциями. И еще обязательно посоветуйтесь с врачом. Берегите свою жизнь, она всем дается один раз. Кроме того, не пользуйтесь тренажерами, на которых не наклеены инструкции.

Если Вы заметили, что появились вандалы, немедленно сообщите по «02» в милицию. Только так, общими усилиями мы можем навести порядок в нашем любимом городе Одинцово.

Камол АЛАМОВ
Командир ДНД г.Одинцово,
майор милиции в отставке,
ветеран МВД РФ

Социальное

Назначение досрочной пенсии безработным гражданам

Для этого необходимо представить следующие документы:

- заявление;
- документы, удостоверяющие личность, возраст, место жительства, принадлежность к гражданству;
- предложение органа службы занятости о направлении безработного гражданина на пенсию по старости досрочно, включая пенсию на льготных условиях;
- страховое свидетельство обязательного пенсионного страхования;
- документы, подтверждающие страховой стаж;
- справка о среднемесячном заработке за 60 месяцев подряд до 1 января 2002 года в течение трудовой деятельности (или учитывается заработок за 2000-2001годы по данным переучета).

В случае необходимости также прилагаются документы:

- о нетрудоспособных членах семьи;
- подтверждающие нахождение нетрудоспособных членов семьи на иждивении;
- о месте пребывания или фактического проживания на территории России;
- об изменении фамилии, имени, отчества;
- об установлении инвалидности

Получателю пенсии, назначенной досрочно, следует знать:

- обо всех изменениях, влекущих за собой изменение размера пенсии или прекращение ее выплаты, получатель досрочной пенсии должен сообщать в территориальный орган ПФР;
- о трудоустройстве;
- о прекращении обучения (об отчислении из учебного заведения) детей старше 18 лет, обучающихся по очной форме в образовательных учреждениях всех типов;
- об изменении числа иждивенцев;
- об изменении места жительства.

Досрочная пенсия безработным оформляется по предложению органов службы занятости и с согласия гражданина не ранее, чем за два года до наступления права на трудовую пенсию по старости, в том числе на льготных условиях. При условии что:

- вы остались без работы из-за ликвидации вашей организации или из-за сокращения численности либо штата работников. При этом вы должны быть зарегистрированы в органах службы занятости в качестве безработного;
- у вас отсутствует возможность дальнейшего трудоустройства.
- вы имеете необходимый страховой стаж (не менее 25 лет - для мужчин и 20 лет - для женщин, а также необходимый стаж на соответствующих видах работ, дающий право на досрочное назначение трудовой пенсии по старости).

Досрочная пенсия по старости безработным назначается со дня обращения за ней и выплачивается до дня достижения возраста, дающего право на получение трудовой пенсии по старости, в том числе досрочной трудовой пенсии на льготных условиях. При назначении досрочной пенсии безработные граждане снимаются с учета в качестве безработных со дня ее назначения. Так же, как и на трудовые пенсии, на досрочную пенсию безработным будут распространяться все производимые индексации пенсии.

Если у вас есть основания для получения пенсии на льготных условиях по старости (по возрасту), она назначается досрочно не ранее, чем за два года до наступления этого права. Списки производств, должностей и показателей, которые дают право на пенсию по старости на льготных условиях, утверждаются Правительством Российской Федерации.

Материал к публикации подготовила Анна ТАРАСОВА

Отчёт депутата Анатолия МАРКЕЛОВА перед избирателями и всеми жителями Одинцовского района

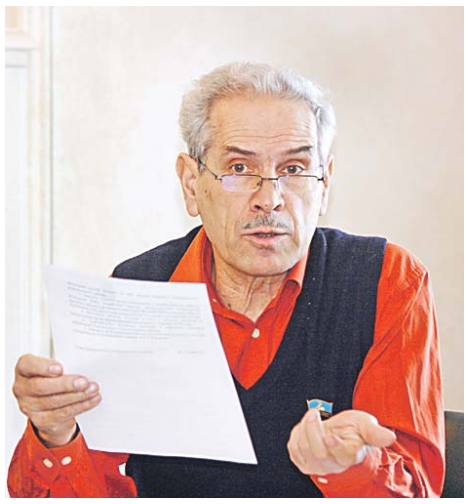

В Совете депутатов района нет освобожденных депутатов, но для меня это единственная и основная деятельность. Я давно уже отказался от практики работы с жителями по приемным дням. Я могу себе позволить работать с людьми в любой день - мне звонят, если телефонного разговора мало - встречаемся, обговариваем проблему и возможности ее решения. Иногда достаточно подсказать, как правильно ее может решить сам житель (или решить ее просто нельзя); если требуется, готовлю депутатское обращение в соответствующую структуру и далее настойчиво добиваюсь решения. Практически ежедневно работаю в администрации для решения поставленных вопросов и реализации моих предложений. Сотрудникам администрации говорю прямо: не хотите меня часто видеть в своем кабинете - решите вопрос.

Количество моих письменных депутатских обращений и запросов давно перевалило за сотню (за обоснованность и законность каждого я отвечаю), но их результативность меня далеко не устраивает. Я не пишу жалоб, мои обращения - это постановка проблемы и предложения по ее решению. Всегда пишу, что готов лично участвовать в организации реализации своих предложений (и делаю это).

Одна из основных обязанностей депутата - это работа по подготовке и принятию нормативно-правовых документов, которые и определяют организацию жизни в районе. Поэтому тщательно прорабатываю все подготовленные проекты документов, предлагаю свои изменения (хотя при голосовании проходят не все). Если считаю, что документ требует доработки (или он не отвечает интересам жителей), – аргументирую и голосую «против». Не один год добиваюсь, чтобы районные СМИ информировали жителей о конкретной позиции и предложениях депутатов, но пока Совет меня не поддерживает.

Стараюсь участвовать (именно «участвовать», а не «присутствовать») во всех планерках и крупных совещаниях администрации, о которых у меня есть информация. Постоянно в контакте с руководителями практически всех структур, работающих в районе по обеспечению интересов и прав жителей.

Считаю одной из важнейших сторон своей депутатской деятельности постоянную работу с жителями по разъяснению им основ местного самоуправления, сути принимаемых Советом документов, своих прав и конкретных возможностей по решению имеющихся жизненных проблем. Неоднократно готовил статьи в наши местные газеты, выступал по радио.

С января 2010 года веду активное общение с жителями в интернете («Одинцово-ИНФО»), информирую о своей работе, отвечаю на вопросы, готовлю депутатские обращения по поставленным проблемам.

Но главное - личное общение. Это моя ежедневная и постоянная работа.

Привожу часть вопросов (касающихся многих жителей), решения которых удалось добиться, а также таких, по которым еще нет результата:

Замена старых примитивных деревянных конструкций (и опасных) городка для занятий скейтбордом и БМХ на более современные металлические.

Замена старого (и опасного) асфальтового покрытия теннисных кортов на городском стадионе (хардовское покрытие асфальта - это возможности города).

Создание на месте старой спортивной коробки около дома на улице Чикина 3 новой коробки (планировали делать стоянку для автомобилей).

Установка (одних из первых) современных «лежачих полицейских» на улице Чикина.

Прокладка тротуарной плитки на газонах в зоне существующих переходов (работа для ряда переходов еще не завершена).

Более приемлемая организация движения автотранспорта по улице Свободы в районе Привокзальной площади (установка ограждения в начале улицы и запрещение стоянки машин у забора рынка). На настоящее время добиваюсь комплексного решения вопроса организации движения в районе Привокзальной площади.

Перенос перехода (и остановки автобусов «Новые дома») на Можайском шоссе к перекрестку с улицей Чикина (для обеспечения безопасности пешеходов).

Решение вопроса по дополнительной теплоизоляции торцевой стены 9-тиэтажного дома № 10 по улице Союзной (стена регулярно промерзала из-за строительного брака).

Приведение в порядок пешеходной дорожки от поликлиники № 2 до платформы «Баковка».

Ремонт нашей бани и улучшение ее доступности для ветеранов.

Обеспечение свободного прохода в лес жителям 5-го микрорайона между двумя коттеджными городками (сейчас прохода нет в связи со строительством нового ряда коттеджей вместо запланированной ранее школы имени Светловой). Пытаюсь заставить застройщика предусмотреть свободный проход в лес, но не получается. Если жители микрорайона не скажут своего слова, то прохода не будет.

Информирование в СМИ жителей об их участковых уполномоченных (очень долго добивался).

Благоустройство Лайковского кладбища (асфальтирование дорожек, устройство туалета). Пока не удалось решить вопрос установки на территории емкостей с водой, но работаю.

Вырубка сухостойных тополей в детском саду № 57 (для обеспечения безопасности детей).

Я привел здесь только такие вопросы, которые легко проверить любому заинтересованному лицу, а свое участие в их решении я могу подтвердить своими письменными обращениями и протоколами заседаний Совета депутатов. Постоянно, по обращениям жителей, помогал решать их бытовые и другие жизненные проблемы (тепло, вода, ремонт, лечение и др.).

Какие вопросы ставил и пытаюсь решить:

Меня как депутата не интересует спорт высших достижений. А вот обеспечить возможность нашим детям заниматься разными видами спорта в секциях (по возможности бесплатно) и по месту жительства (и не только детям, но и взрослым) - это задача муниципалитета. У нас немало спортивных площадок, но они ничьи. Добивался, чтобы у каждой площадки появился хозяин, а в каждом микрорайоне - спортивные организаторы, которые и работали бы с молодежью по месту жительства, организовывали состязания. Город начал оформлять площадки в собственность, но пока они ни за кем не закреплены, а о должностях спортивных организаторов пока и речи нет. Работаю с городской администрацией.

Давно и многократно поднимал вопрос о приведении в порядок нашей бесхозной городской дождевой канализации. На настоящее время она формально передана городу, работы по оформлению необходимых документов для приема ее в муниципальную собственность ведутся. Но это только первый этап. Необходимо создавать (или определять) специализированную структуру для ее эксплуатации. Без этого так и будут подтапливаться многие дома и улицы. Будирую эту проблему в городской администрации.

У нас создана районная телерадиокомпания, но я считаю, что эффективность ее работы по обеспечению двухсторонней связи между органами муниципальной власти и жителями явно недостаточна. У нас практически нет прямых интерактивных эфиров с руководителями различных рангов, не практикуется обсуждение злободневных проблем с участием представителей разных точек зрения на их решение. Даже те информационные материалы и выступления отдельных руководителей, которые могли бы заинтересовать значительную часть жителей, никак не афишируются, поэтому и действенность их оказывается слабой.

В районных газетах почти отсутствуют проблемные и критические материалы, а если иногда и появляются, то о реакции на них должностных лиц администрации жители не информируются.

Неоднократно выступал по этому вопросу на заседаниях Совета, но результата пока нет. То же относится и к использованию возможностей Интернета. Если жители поддержат, может, вопрос и сдвинется.

Очень сложный и важный вопрос - реализация инвестиционных контрактов по обновлению нашего жилищного фонда. Кризис внес свои коррективы в эту работу, но слабое информирование жителей о конкретном состоянии дел, сроках работ и принимаемых мерах (особенно по переселению из совсем плохих домов) создает условия для разных домыслов и возникновения социального напряжения. Пытаюсь добиться принятия необходимых решений для ускорения работ, большей открытости в этой работе и своевременного информирования населения.

Неоднократно предлагал принять решение об установке на основных входах в лес большегрузных бункеров для мусора (ведь и лес жалко, и отдыхать среди мусора вряд ли комфортно, но и нести все, что остается после пикника домой, редко кто способен).

Готовил предложения по созданию в городе велодорожек (хотя бы для безопасного проезда из микрорайонов до Лазутинской трассы, а также хотя бы минимально обустроенных пешеходных маршрутов разной степени трудности по пригородному лесу и его очистке от падающих деревьев. Пока не получается, хотя пытался решить вопрос и с лесхозом.

Предлагал принять решение об установке во всех квартирах многоэтажных домов (где это можно сделать) счетчиков горячей и холодной воды (за муниципальный счет или с участием жильцов). Это позволит значительно снизить общую потребность в воде (а значит, ее хватит и для тех, к кому она плохо доходит), платить только за реальное потребление (что позволит уменьшить плату для большинства жителей и сделать реальной оплату потребления для квартир, в которых проживают незарегистрированные жильцы). Пока вопрос не решается.

Для обеспечения порядка на территории микрорайонов неоднократно предлагал создать систему контроля и оперативного приведения территорий города в порядок (с конкретными исполнителями). Это позволит наконец-то избавиться от брошенных и разграбленных автомобилей, оперативно решать вопросы ремонта люков, заборов, упавших деревьев, земляных работ и т.д..

Добиваюсь создания действующей системы сбора и утилизации отработанных узлов и комплектующих автотранспорта (покрышек, аккумуляторов, отработанных масел и т.д.), а также всех других отходов. Без этого наша окружающая среда скоро станет опасной для жизни. Выступал по этому вопросу (в очередной раз) на последнем заседании Совета, дополнительно направил руководителю администрации района (письменно) свои предложения.

В настоящее время принимаю все возможные меры для решения вопроса по организации второго заезда-выезда в микрорайоне «Кутузовский».

Вопросов, которые я пытаюсь решить в интересах жителей района, еще немало. Для их решения нужны настойчивость, время, знание законов, здравый смысл, желание и умение добиваться поставленных целей.

По своей профессиональной деятельности я комплексник (умею разбираться в разных проблемах), а длительный опыт работы в войсках и центральном аппарате позволил приобрести необходимые качества для работы с людьми и документами, для организации решения сложных задач и взаимодействия с самыми разными структурами. Эти качества позволяют мне свободно общаться с руководителями любых уровней и доказательно отстаивать свою точку зрения.

Для меня депутатская работа - это призвание.

Если у вас возникли вопросы по моему краткому отчету или вы считаете, что есть более важные проблемы, требующие срочного решения, то я готов встретиться и обсудить их. Если хотите, сделаем это через интернет. Я заинтересован в открытости своей работы и в вашей поддержке.

С уважением,
Анатолий МАРКЕЛОВ

РЕКЛАМА

ТРК

Компании «Seven th Sky» требуется:

Менеджер по работе с физическими лицами

Основные обязанности: реализация услуг предприятия клиентам: консультации, заключение договоров на услуги кабельного телевидения, доступа в Интернет и телефонии. Работа на контрольно – кассовой машине.
Требования: знание ПК на уровне уверенного пользователя, опыт работы на контрольно – кассовой машине, знание первичной кассовой отчетности, устойчивость к стрессам, умение работать в высоком темпе. Проживание в г. Одинцово или Одинцовском районе.
Возраст: от 20 до 35 лет.
Пол: женский
Опыт работы: от 1 года в сфере продаж.
График работы: сменный 2/2 с 8 до 20 ч., с 9 до 21 ч.
Уровень з/п: от 20 000 руб.
Оформление в соответствии с ТК РФ, оплата отпусков, больничных листов, медицинская страховка, бесплатный Интернет-доступ.

Сетевой администратор

Основные обязанности: планирование и модернизация сетевого оборудования ядра сети; документирование сетевого оборудования и схем\топологий его взаимодействия; контроль выполнения регламентов и норм\правил администрирова-ния; мониторинг и устранение аварийных ситуаций.
Требования: знание сетевых протоколов, TCP/IP; умение работать с unix системами, с сетевым оборудованием cisco (dlink, другие вендоры); опыт работы с VoIP (SIP). Проживание в г. Одинцово или Одинцовском районе.
Опыт работы: от 3 лет
Возраст: от 25 лет.
Пол: м\ж.
График работы: пн.-пт. с 9 до 18 ч.
Уровень з/п: высокий, по результатам собеседования.
Оформление в соответствии с ТК РФ, оплата отпусков, больничных листов, медицинская страховка, бесплатный служебный Интернет-доступ, привилегированная карта Sky Club.

ждем ваших резюме по адресу: rabota@seven-sky.net телефон (495) 508-86-82

Подключай интернет, получай скидки!

на услуги компаний г. Одинцово

Seven th Sky

+7 (495) 500-1-500

www.seven-sky.net

Информационный спонсор - ОТВ

Амбаррр Боулинг Клуб · ТРК Одинцово · Трио Дент стоматология · Гламур · Виктория · Сервис групп · English First · Мир Климата

Лето на ОТВ !

ОТВ

Телеканал «Одинцово»
Редакция: (495) **508-86-84.**
Сайт: www.odintv.ru

26 июля, понедельник

6.00 Телеканал «Подмосковье»
8.00,9.30 Сверху виднее
8.20,9.50 Беседы у окна
9.00,10.30 Простой рецепт
11.00 Сверху виднее
11.20 х/ф «Дни Турбиных» (2 серия)
13.00 Музыка на ОТВ
18.30 Телеканал «Подмосковье»
20.00 Новости
20.20 Об этом стоит узнать
21.00 Морской бой
21.30 Новости
21.50 х/ф «Смелые люди» (СССР, 1950г. Реж.: Константин Юдин. В ролях: Сергей Гурзо, Алексей Грибов, Тамара Чернова, О. Солюс, Николай Мордвинов и др.)
24.00 Музыка на ОТВ

СМЕЛЫЕ ЛЮДИ

Действие популярной приключенческой картины начинается в предвоенные годы на конном заводе...

27 июля, вторник

6.00 Телеканал «Подмосковье»
8.00,9.30 Новости
8.20,9.50 Об этом стоит узнать
9.00,10.30 Морской бой
11.00 Новости
11.20 х/ф «Смелые люди»
13.00 Музыка на ОТВ
18.30 Телеканал «Подмосковье»
20.00 Новости
20.20 «В десятку!»
21.00 ПроЧтение
21.30 Новости
21.50 х/ф «Битва за Москву» (4 серия) (СССР, 1985г. Реж.: Юрий Озеров. В ролях: Яков Трипольский, Михаил Ульянов, Александр Голобородько, Николай Засухин, Анатолий Никитин, Владимир Трошин и др.)
24.00 Музыка на ОТВ

В ДЕСЯТКУ!

Участвуйте в нашей телевикторине. Это отличный шанс блеснуть своими знаниями и получить приз. Тел. прямого эфира - 508-86-84.

28 июля, среда

6.00 Телеканал «Подмосковье»
8.00,9.30 Новости
8.20,9.50 «В десятку!»
9.00,10.30 ПроЧтение
11.00 Новости
11.20 х/ф «Битва за Москву» (4 серия)
13.00 Музыка на ОТВ
18.30 Телеканал «Подмосковье»
20.00 Новости
20.20 Актуальное интервью
21.00 Зеркало души
21.30 Новости
21.50 х/ф «Девушка с гитарой» (СССР, 1958г. Реж.: Александр Файнциммер. В ролях: Людмила Гурченко, Михаил Жаров, Фаина Раневская, Борис Петкер, Сергей Блинников и др.)
24.00 Музыка на ОТВ

ДЕВУШКА С ГИТАРОЙ

Первый художественный фильм, посвящённый Международному фестивалю молодёжи и студентов в Москве.

29 июля, четверг

6.00 Телеканал «Подмосковье»
8.00,9.30 Новости
8.20,9.50 Актуальное интервью
9.00,10.30 Зеркало души
11.00 Новости
11.20 х/ф «Девушка с гитарой»
13.00 Музыка на ОТВ
18.30 Телеканал «Подмосковье»
20.00,21.30 Новости
20.20 Арт салон
21.00 Семейный альбом
21.50 х/ф «Берегите мужчин!» (СССР, 1982г. Реж.: Александр Серый. В ролях: Леонид Куравлев, Нина Русланова, Александр Вокач, Александр Лазарев, Наталья Селезнева, Римма Маркова, Марина Полбенцева и др.)
24.00 Музыка на ОТВ

БЕРЕГИТЕ МУЖЧИН !

Фильм рассказывает историю одной семейной пары.

30 июля, пятница

6.00 Телеканал «Подмосковье»
8.00,9.30 Новости
8.20,9.50 Арт салон
9.00,10.30 Семейный альбом
11.00 Новости
11.20 х/ф «Берегите мужчин!»
13.00 Музыка на ОТВ
18.30 Телеканал «Подмосковье»
20.00,21.30 Новости
20.20 Беседы у окна
21.00 ТелеМix
21.15 Седмица
21.50 х/ф «Ромео и Джульетта» (СССР, 1954г. Реж.: Лео Арнштам, Леонид Лавровский. В ролях: Галина Уланова, Юрий Жданов, Алексей Ермолаев, Сергей Корень и др.)
24.00 Музыка на ОТВ

РОМЕО И ДЖУЛЬЕТТА

Фильм-балет создан на киностудии Мосфильм в 1954г. на основе балета Сергея Прокофьева по одноименной трагедии Уильяма Шекспира.

31 июля, суббота

СВЕРХУ ВИДНЕЕ

Обзор самых ярких, интересных и забавных событий недели.

6.00 Музыка на ОТВ
15.00 Новости
15.20 Беседы у окна
16.00 ТелеМix
16.10 х/ф «Ромео и Джульетта»
18.00 Музыка на ОТВ
19.00 Телеканал «Подмосковье»
20.00 Сверху виднее
20.20 ТВ-гостиная
21.00 х/ф «Тени исчезают в полдень» (7 серия)
23.00 Музыка на ОТВ

ТЕНИ ИСЧЕЗАЮТ В ПОЛДЕНЬ

Фильм поставлен по мотивам одноименного романа А.Иванова и воссоздает широкую картину жизни сибирской деревни.

1 августа, воскресенье

БЕСЕДЫ У ОКНА

Вас ждёт встреча с популярными артистами.

6.00 Музыка на ОТВ
15.00 Сверху виднее
15.20 ТВ-гостиная
16.00 Седмица
16.10 х/ф «Тени исчезают в полдень» (7 серия)
18.00 Музыка на ОТВ
19.00 Телеканал «Подмосковье»
20.00 Беседы у окна
20.40 Автосервис
21.00 х/ф «Дни Турбиных» (3 серия) (СССР, 1976г.)
23.00 Музыка на ОТВ

АВТОСЕРВИС

Новости из мира автомобилей, вопросы ремонта, актуальная информация, интересные события и факты в программе автосервис.

26 ИЮЛЯ, **ПОНЕДЕЛЬНИК**

1

05.00, 09.00, 12.00, 15.00, 03.00 Новости
05.05 «Доброе утро»
09.20 Малахов +
10.20 Модный приговор
11.20 Контрольная закупка
12.20 «Участок»
13.20 «Детективы»
14.00 Другие новости
14.20 Понять. Простить
15.20 «Хочу знать» с Михаилом Ширвиндтом
15.50 Т/с «Обручальное кольцо»
16.50 Федеральный судья
18.00 Вечерние новости
18.20 «СЛЕД»
19.00 «Давай поженимся!»
20.00 «Жди меня»
21.00 «Время»
21.30 Т/с «Танго с ангелом»
22.30 Т/с «Московская сага»
23.30 Х/ф «Пророк и бесы». 1 с. «Городские пижоны»
00.40 «Американская семейка» (S).
01.00 Х/ф «Шелк»
03.05 Х/ф «Каприз»

РОССИЯ 1

05.00 Утро России
09.05 «Улыбайтесь, Вас снимают! Космические разведчики»
10.00 «О самом главном». Ток-шоу
11.00, 14.00, 17.00, 20.00 Вести
11.35, 14.30, 17.15 Вести-Москва
11.55 Т/с «БОГАТАЯ И ЛЮБИМАЯ»
12.55 Т/с «РАЙСКИЕ ЯБЛОЧКИ. ЖИЗНЬ ПРОДОЛЖАЕТСЯ»
14.50 Т/с «ТАЙНЫ СЛЕДСТВИЯ»
16.30 «КУЛАГИН И ПАРТНЕРЫ»
17.35 Т/с «ДВОРИК»
18.05 Т/с «ЕФРОСИНЬЯ»
19.00 Т/с «СЛОВО ЖЕНЩИНЕ»
20.30 Местное время. Вести
20.50 Спокойной ночи, малыши!
21.00 Т/с «РУССКАЯ СЕРИЯ». «ЖЕНИТЬ КАЗАНОВУ»
22.55 «Мой серебряный шар. Алексей Серебряков»
23.50 Вести +
00.10 Х/ф «ДОРОГА»
01.45 Х/ф «ВАРВАРИНЫ СВАДЬБЫ»
03.55 «Улыбайтесь, Вас снимают! Космические разведчики»

ТВ ЦЕНТР

06.00, 07.30 «Настроение»
08.35 Х/ф «НЕЖДАННО-НЕГАДАННО»
10.25 Детский фестиваль в «Орлёнке»
11.10 День аиста
11.30, 14.30, 17.30, 19.50, 20.30, 23.10 События
11.50 Х/ф «ГОСУДАРСТВЕННЫЙ ПРЕСТУПНИК»
13.35 «Детективные истории». «В тихом омуте»
14.10 Петровка, 38
14.50 Д/с «Москва Первопрестольная»
16.30 Х/ф «Пуля и петля»
17.20 Петровка, 38
17.55 «Репортёр». Скейтбординг
19.55 Порядок действий. «Ошибки родного автопрома»
21.00 Х/ф «ПРИКЛЮЧЕНИЯ ШЕРЛОКА ХОЛМСА И ДОКТОРА ВАТСОНА. ОХОТА НА ТИГРА»
22.20 Момент истины
23.30 Х/ф «ПРОПАВШИЕ СРЕДИ ЖИВЫХ»
01.00 Культурный обмен.
01.35 Х/ф «ВА-БАНК»
03.30 Х/ф «СЫЩИК ПУТИЛИН. КНЯЗЬ ВЕТРА И СЕРЕБРЯНАЯ ПУЛЯ»
05.35 М/ф «Золотые колосья».

НТВ

06.00 Т/с «РУБЛЁВКА. LIVE»
07.00 «Сегодня утром»
08.30 «Кулинарный поединок»
09.30 Чистосердечное признание
10.00 Сегодня
10.25 «Профессия - репортер»
11.00 Остросюжетный детектив «КРИМИНАЛЬНОЕ ВИДЕО»
12.00 Суд присяжных
13.00 Сегодня
13.30 Т/с «СУПРУГИ»
15.30 Обзор. Чрезвычайное происшествие
16.00 Сегодня
16.30 Т/с «ВОЗВРАЩЕНИЕ МУХТАРА»
18.30 Обзор. Чрезвычайное происшествие
19.00 Сегодня
19.30 Т/с «СТОЛИЦА ГРЕХА»
21.20 Т/с «ГЛУХАРЬ»
23.15 Сегодня
23.35 «Масквичи»
00.20 Т/с «ОМУТ»
01.10 Авиаторы.
01.45 Х/ф «МОЕ МЕСТО ПОД СОЛНЦЕМ»
03.50 Т/с «МОЛОДЫЕ И ЗЛЫЕ»

РОССИЯ К

07.00 «Евроньюс» на русском языке
10.00, 19.30, 23.30 Новости культуры
10.30 Т/с «ЛАРК РАЙЗ ПРОТИВ КЭНДЛФОРДА»
12.15 «Линия жизни». Юлия Рутберг. (*)
13.10 Д/ф «Береста-берёста»
13.20 Д/ф «Михаил Лермонтов. Молитва странника»
14.10 «ДОМ НА ФОНТАНКЕ». Телевизионный фильм (Лентелефильм, 1972 г.) Режиссер Ю. Дубравин
15.00 Легенды Царского Села. Телеканал «Бибигон» представляет:
15.30 М/ф «Тайна страны Земляники»
15.50 Х/ф «В ПОИСКАХ КАПИТАНА ГРАНТА» 1 с.
16.55 Д/с «Страсти по насекомым». «Насекомые на краю света»
17.20 «Плоды просвещения»
17.50 Д/ф «Мигель де Сервантес»
18.00 Неделя народного танца. Государственный академический ансамбль народного танца Башкортостана имени Ф. Гаскарова
18.50 Д/ф «Мировые сокровища культуры». «Эпидавр. Центр целительства и святилище античности»
19.00 «Атланты. В поисках истины». Авторская программа Александра Городницкого
19.50 Д/с «Голая наука». «Телепатия»
20.40 «Острова»
21.25 Д/ф «Мировые сокровища культуры». «Каркассонн. Грезы одной крепости»
21.40 Academia
22.30 Т/с «ЛОНДОНСКИЙ ГОСПИТАЛЬ» 1 с.
23.50 «Статсъ-дама при императорском портрете». Документальный кинороман (Россия, 2007 г.) Режиссер М. Меркель. 6 ч.
00.45 Документальная камера. «80-е: свободный взгляд»
01.25 Х/ф «КЛАССНАЯ ДАМА»
01.40 Д/ф «Мировые сокровища культуры». «Эпидавр. Центр целительства и святилище античности»
02.00 Д/с «Страсти по насекомым». «Насекомые на краю света»
02.25 Д/ф «Двенадцать шагов за горизонт». «Лунная регата»

РОССИЯ 2

05.50 «Моя планета»
06.50, 09.00, 09.10, 12.10, 18.10, 22.15, 23.35 Вести-спорт
07.05 Футбол. Чемпионат мира. Женщины до 20 лет.1/4 финала. Трансляция из Германии
09.20 Формула-1. Гран-при Германии
12.00 Вести.ru
12.20 Барселона- 2010 г. Дневники «Королевы спорта»
12.55 Футбол. Премьер-лига. «Крылья Советов» (Самара) - «Спартак» (Москва)
14.50 Волейбол. Мировая лига. Мужчины. Финал. Трансляция из Аргентины
16.50 Профессиональный бокс. Дмитрий Чудинов (Россия) против Эдди Хантера Трансляция из США
18.00 Вести.ru
18.30 Х/ф «ЭПИДЕМИЯ»
20.55 Неделя спорта
22.00 Вести.ru
22.30 «Наука 2.0»
23.00 Барселона- 2010 г. Дневники «Королевы спорта»
23.55 Церемония открытия чемпионата Европы по легкой атлетике. Прямая трансляция из Испании
01.00 «Моя планета». 01.45
01.45 Рыбалка с Радзишевским
02.00 Регби. «Кубок Трех наций». Австралия - ЮАР
03.45 Футбол. Чемпионат мира. Женщины до 20 лет.1/4 финала. Трансляция из Германии
05.30 Страна спортивная

06.00 М/с «Трансформеры. Армада» 1, 2 с.
06.55 М/с «Смешарики»
07.00 М/с «Приключения Вуди и его друзей»
07.30 «Галилео». Научно-развлекательный журнал. Ведущий - Александр Пушной
08.30 Х/ф «ВОРОНИНЫ»
09.00 Т/с «6 кадров»
09.30 Х/ф «ПАПИНЫ ДОЧКИ»
10.00 «Галилео». Научно-развлекательный журнал. Ведущий - Александр Пушной
11.00 «КРЕМЛЕВСКИЕ КУРСАНТЫ». Драмеди
12.00 Х/ф «ПАПИНЫ ДОЧКИ» 3 с.
13.30 М/с «Приключения мишек Гамми»
14.00 М/с «Настоящие охотники за привидениями»
14.30 М/с «Приключения Вуди и его друзей»
15.00 М/с «Что новенького, Скуби Ду?»
15.30 Х/ф «ПАПИНЫ ДОЧКИ»
16.30 «КРЕМЛЕВСКИЕ КУРСАНТЫ». Драмеди
17.30 «Галилео». Научно-развлекательный журнал. Ведущий - Александр Пушной
18.30 Т/с «Даешь молодежь!»
19.30 Х/ф «ПАПИНЫ ДОЧКИ»
20.30 Х/ф «ВОРОНИНЫ»
21.00 Т/с «6 кадров»
22.00 ЗВОНОК
00.00 «Видеобитва». Лучшее. Конкурс видеороликов
00.30 Д/ф «История российского шоу-бизнеса»
01.30 Т/с «КОМИССАР РЕКС» 1, 2 с.
03.20 Т/с «ЗАЧАРОВАННЫЕ» 1, 2 с.
05.05 Музыка на СТС. Внимание! Для московских телезрителей в 01.30 - 01.45 Музыка на СТС

ТНТ

06.00 «Необъяснимо, но факт». «Шестое чувство». Документальное расследование
07.00 Такси
07.35 М/с «Котопес» 61 с.
08.00 М/с «Как говорит Джинджер» 17 с.
08.30 «Комеди Клаб»
09.30 «УНИВЕР». Ситком
10.30 Х/ф «СЧАСТЛИВЫ ВМЕСТЕ».
11.30 М/с «Крутые бобры» 55 с.
12.00 М/с «Приключения Джимми Нейтрона, мальчика-гения» 1 с.
12.30 М/с «Эй, Арнольд!» 56-58 с.
14.00 Х/ф «САША + МАША»
14.30 Х/ф «Женская лига. Банановый рай»
15.00 Х/ф «ШАГ ВПЕРЕД»
17.00 Х/ф «БАРВИХА»
18.00 Х/ф «ЛЮБОВЬ НА РАЙОНЕ»
18.30 «УНИВЕР». Ситком
19.00 «ИНТЕРНЫ». Ситком
19.30 Х/ф «СЧАСТЛИВЫ ВМЕСТЕ».
20.00 «УНИВЕР». Ситком
20.30 «ИНТЕРНЫ». Ситком
21.00 Х/ф «АГЕНТ КОДИ БЭНКС»
23.00 «Дом-2. Город любви».
00.00 «Дом-2. После заката».
00.30 «Секс» с Анфисой Чеховой
01.00 «Комеди Клаб»
02.00 Клуб бывших жен
03.00 Х/ф «БОЙЛЕРНАЯ»
05.25 Х/ф «САША + МАША»

27 ИЮЛЯ, **ВТОРНИК**

1

05.00, 09.00, 12.00, 15.00, 03.00 Новости
05.05 «Доброе утро»
09.20 Малахов +
10.20 Модный приговор
11.20 Контрольная закупка
12.20 «Участок»
13.20 «Детективы»
14.00 Другие новости
14.20 Понять. Простить
15.20 «Хочу знать» с Михаилом Ширвиндтом
15.50 Т/с «Обручальное кольцо»
16.50 Федеральный судья
18.00 Вечерние новости
18.20 «СЛЕД»
19.00 «Давай поженимся!»
20.00 «Пусть говорят»
21.00 «Время»
21.30 Т/с «Танго с ангелом»
22.30 Т/с «Московская сага»
23.30 Х/ф «Пророк и бесы». 2 с. «Городские пижоны»
00.40 «Американская семейка» (S)
01.10 Х/ф «Судьба-охотник»
03.15 Т/с «Спасите Грейс»
04.10 «Детективы» до 04.45

РОССИЯ 1

05.00 Утро России
09.05 «Крутые повороты судьбы. Сергей Захаров»
10.00 «О самом главном». Ток-шоу
11.00, 14.00, 17.00, 20.00 Вести
11.35, 14.30, 17.15 Вести-Москва
11.55 Т/с «БОГАТАЯ И ЛЮБИМАЯ»
12.55 Т/с «РАЙСКИЕ ЯБЛОЧКИ. ЖИЗНЬ ПРОДОЛЖАЕТСЯ»
14.50 Т/с «ТАЙНЫ СЛЕДСТВИЯ»
16.30 «КУЛАГИН И ПАРТНЕРЫ»
17.35 Т/с «ДВОРИК»
18.05 Т/с «ЕФРОСИНЬЯ»
19.00 Т/с «СЛОВО ЖЕНЩИНЕ»
20.30 Местное время. Вести
20.50 Спокойной ночи, малыши!
21.00 Т/с «РУССКАЯ СЕРИЯ». «ЖЕНИТЬ КАЗАНОВУ»
22.00 Торжественное открытие Международного конкурса молодых исполнителей «Новая волна-2010». Прямая трансляция из Юрмалы
01.05 Вести +
01.25 Х/ф «ОТРЯД «ДЕЛЬТА»: ПРОПАВШИЙ ПАТРУЛЬ»
03.25 Горячая десятка
04.30 «Городок». Дайджест

ТВ ЦЕНТР

06.00, 07.30 «Настроение»
08.30 Х/ф «ПРИКЛЮЧЕНИЯ ШЕРЛОКА ХОЛМСА И ДОКТОРА ВАТСОНА. ОХОТА НА ТИГРА»
09.50 Д/ф «Анатомия предательства»
10.55 Культурный обмен
11.30, 14.30, 17.30, 19.50, 20.30, 00.00 События
11.45 Х/ф «ОСОБО ОПАСНЫЕ»
13.25 Момент истины
14.10 Петровка, 38
14.50 Д/с «Москва Первопрестольная»
16.30 Х/ф «Агент в тёмных очках»
17.20 Петровка, 38
17.55 «Репортёр». Бильярд
19.55 Реальные истории. «Свидание с призраком»
21.00 Х/ф «ПРИКЛЮЧЕНИЯ ШЕРЛОКА ХОЛМСА И ДОКТОРА ВАТСОНА. СОБАКА БАСКЕРВИЛЕЙ»
00.20 Х/ф «САБРИНА»
02.40 Х/ф «ПО ПРОЗВИЩУ «ЗВЕРЬ»
04.25 Х/ф «ГОДЫ МОЛОДЫЕ»

НТВ

06.00 Т/с «РУБЛЁВКА. LIVE»
07.00 «Сегодня утром»
08.30 Квартирный вопрос
09.30 Чистосердечное признание
10.00 Сегодня
10.25 «Профессия - репортер»
11.00 Остросюжетный детектив «КРИМИНАЛЬНОЕ ВИДЕО»
12.00 Суд присяжных
13.00 Сегодня
13.30 Т/с «СУПРУГИ»
15.30 Обзор. Чрезвычайное происшествие
16.00 Сегодня
16.30 Т/с «ВОЗВРАЩЕНИЕ МУХТАРА»
18.30 Обзор. Чрезвычайное происшествие
19.00 Сегодня
19.30 Т/с «СТОЛИЦА ГРЕХА»
21.25 Футбол. Лига чемпионов УЕФА. «Униря Урзичень» (Румыния) - «Зенит» (Россия). Прямая трансляция
23.25 Сегодня
23.45 «Масквичи»
00.35 Т/с «ОМУТ»
01.35 Т/с «СТАЛИН. LIVE»
02.35 Т/с «ТЕОРИЯ БОЛЬШОГО ВЗРЫВА»
04.10 Т/с «МОЛОДЫЕ И ЗЛЫЕ»

РОССИЯ К

06.30 «Евроньюс» на русском языке
10.00, 19.30, 23.30 Новости культуры
10.30 Т/с «ЛАРК РАЙЗ ПРОТИВ КЭНДЛФОРДА»
12.15 «Контрасты и ритмы Александра Дейнеки»
12.55 Д/с «Голая наука». «Телепатия»
13.40 Д/ф «Гончарный круг»
13.50 Х/ф «РАФФЕРТИ» 1 с.
15.00 Легенды Царского Села. Телеканал «Бибигон» представляет:
15.30 М/ф «Капризная принцесса»
15.50 Х/ф «В ПОИСКАХ КАПИТАНА ГРАНТА» 2 с.
16.55 Д/с «Страсти по насекомым». «Искусство ловли насекомых»
17.20 «Плоды просвещения»
17.50 Д/ф «Клод Моне»
18.00 Неделя народного танца. Красноярский государственный академический ансамбль танца Сибири имени М. Годенко
18.45 Д/ф «Мировые сокровища культуры». «Каркассонн. Грезы одной крепости»
19.00 «Атланты. В поисках истины». Авторская программа Александра Городницкого
19.50 Д/с «Голая наука». «Супервулканы»
20.45 «Больше, чем любовь»
21.25 Д/ф «Мировые сокровища культуры». «Баальбек. Столпы Юпитера»
21.40 Academia
22.30 Т/с «ЛОНДОНСКИЙ ГОСПИТАЛЬ» 2 с.
23.50 «Статсъ-дама при императорском портрете». Документальный кинороман (Россия, 2007 г.) Режиссер М. Меркель. 7 ч.
00.45 Х/ф «РАФФЕРТИ» 1 с.
01.50 Программа передач.
01.55 Д/с «Страсти по насекомым». «Искусство ловли насекомых»
02.25 Д/ф «Двенадцать шагов за горизонт». «Подземная Земля»

РОССИЯ 2

06.00 «Моя планета»
07.00, 08.30, 12.10, 18.10, 23.55, 01.45 Вести-спорт
07.15 Рыбалка с Радзишевским
07.30 Неделя спорта
08.45 Церемония открытия чемпионата Европы по легкой атлетике. Трансляция из Испании
10.00 Легкая атлетика. Чемпионат Европы. Прямая трансляция из Испании
12.00 Вести.ru
12.25 Легкая атлетика. Чемпионат Европы. Прямая трансляция из Испании
15.35 «Наука 2.0. Моя планета»
16.40 Неделя спорта
18.00 Вести.ru
18.25 Профессиональный бокс. Дмитрий Чудинов против Джермейна Джонса Трансляция из из США
19.30 Футбол России
20.35 Барселона- 2010 г. Дневники «Королевы спорта»
21.05 Легкая атлетика. Чемпионат Европы. Прямая трансляция из Испании
23.40 Вести.ru
00.10 «Моя планета»
01.55 Волейбол. Мировая лига. Мужчины. 1/2 финала. Трансляция из Аргентины
03.55 Легкая атлетика. Чемпионат Европы. Трансляция из Испании

06.00 М/с «Трансформеры. Армада» 1, 2 с.
06.55 М/с «Смешарики»
07.00 М/с «Приключения Вуди и его друзей»
07.30 «Галилео». Научно-развлекательный журнал. Ведущий - Александр Пушной
08.30 Х/ф «ВОРОНИНЫ»
09.00 Т/с «6 кадров»
09.30 Х/ф «ПАПИНЫ ДОЧКИ»
10.00 «Галилео». Научно-развлекательный журнал. Ведущий - Александр Пушной
11.00 «КРЕМЛЕВСКИЕ КУРСАНТЫ». Драмеди
12.00 Х/ф «ПАПИНЫ ДОЧКИ» 3 с.
13.30 М/с «Приключения мишек Гамми»
14.00 М/с «Настоящие охотники за привидениями»
14.30 М/с «Приключения Вуди и его друзей»
15.00 М/с «Что новенького, Скуби Ду?»
15.30 Х/ф «ПАПИНЫ ДОЧКИ»
16.30 «КРЕМЛЕВСКИЕ КУРСАНТЫ». Драмеди
17.30 «Галилео». Научно-развлекательный журнал. Ведущий - Александр Пушной
18.30 Т/с «Даешь молодежь!»
19.30 Х/ф «ПАПИНЫ ДОЧКИ»
20.30 Х/ф «ВОРОНИНЫ»
21.00 Т/с «6 кадров»
22.00 ЗВОНОК
00.00 «Видеобитва». Лучшее. Конкурс видеороликов
00.30 «Инфомания». Информационно-аналитическая программа
01.00 Т/с «КОМИССАР РЕКС» 1, 2 с.
02.50 Т/с «ЗАЧАРОВАННЫЕ» 1, 2 с.
04.35 Т/с «СПАСИБО ЗА ПОКУПКУ!»
05.00 Музыка на СТС

ТНТ

06.00 «Необъяснимо, но факт». «Зомби». Документальное расследование
07.00 Такси
07.35 М/с «Котопес» 62 с.
08.00 М/с «Как говорит Джинджер» 18 с.
08.30 «Комеди Клаб»
09.30 «УНИВЕР». Ситком
10.30 Х/ф «СЧАСТЛИВЫ ВМЕСТЕ».
11.30 М/с «Приключения Джимми Нейтрона, мальчика-гения» 2 с.
12.00 М/с «Приключения Джимми Нейтрона, мальчика-гения» 3 с.
12.30 М/с «Эй, Арнольд!» 59-61 с.
14.00 Х/ф «САША + МАША»
14.30 Х/ф «Женская лига. Банановый рай»
15.00 Х/ф «АГЕНТ КОДИ БЭНКС»
17.00 Х/ф «БАРВИХА»
18.00 Х/ф «ЛЮБОВЬ НА РАЙОНЕ»
18.30 «УНИВЕР». Ситком
19.00 «ИНТЕРНЫ». Ситком
19.30 Х/ф «СЧАСТЛИВЫ ВМЕСТЕ».
20.00 «УНИВЕР». Ситком
20.30 «ИНТЕРНЫ». Ситком
21.00 Х/ф «АГЕНТ КОДИ БЭНКС-2: ПУНКТ НАЗНАЧЕНИЯ - ЛОНДОН»
23.00 «Дом-2. Город любви».
00.00 «Дом-2. После заката».
00.30 «Секс» с Анфисой Чеховой
01.00 «Комеди Клаб»
02.00 Клуб бывших жен
03.00 Х/ф «ПРОЦЕСС И ОШИБКА»
05.00 «Убойной ночи»
05.35 «Комедианты». Шоу
05.50 «САША + МАША». Лучшее

28 ИЮЛЯ, СРЕДА

05.00, 09.00, 12.00, 15.00, 03.00 Новости
05.05 «Доброе утро»
09.20 Малахов +
10.20 Модный приговор
11.20 Контрольная закупка
12.20 «Участок»
13.20 «Детективы»
14.00 Другие новости
14.20 Понять. Простить
15.20 «Хочу знать» с Михаилом Ширвиндтом
15.50 Т/с «Обручальное кольцо»
16.50 Федеральный судья
18.00 Вечерние новости
18.20 «СЛЕД»
19.00 «Давай поженимся!»
20.00 «Пусть говорят»
21.00 «Время»
21.30 Т/с «Танго с ангелом»
22.30 Т/с «Московская сага»
23.30 Х/ф «Пророк и бесы». 3 с. «Городские пижоны»
00.40 «Американская семейка» (S)
01.10 Х/ф «Оскар и Люсинда»
03.40 Т/с «Спасите Грейс»

РОССИЯ 1
05.00 Утро России
09.05 «Гарем»
10.00 «О самом главном». Ток-шоу
11.00, 14.00, 17.00, 20.00 Вести
11.35, 14.30, 17.15 Вести-Москва
11.55 Т/с «БОГАТАЯ И ЛЮБИМАЯ»
12.55 Т/с «РАЙСКИЕ ЯБЛОЧКИ. ЖИЗНЬ ПРОДОЛЖАЕТСЯ»
14.50 Т/с «ТАЙНЫ СЛЕДСТВИЯ»
16.30 «КУЛАГИН И ПАРТНЕРЫ»
17.35 Т/с «ДВОРИК»
18.05 Т/с «ЕФРОСИНЬЯ»
19.00 Т/с «СЛОВО ЖЕНЩИНЕ»
20.30 Местное время. Вести
20.50 Спокойной ночи, малыши!
21.00 Т/с «РУССКАЯ СЕРИЯ». «ЖЕНИТЬ КАЗАНОВУ»
22.00 «Новая волна-2010». Прямая трансляция из Юрмалы
01.05 Вести +
01.25 Х/ф «ПЛОХОЙ ХОРОШИЙ ЧЕЛОВЕК»
03.25 «Честный детектив»
04.00 Т/с «ДЕВУШКА-СПЛЕТНИЦА»

ТВ ЦЕНТР
06.00, 07.30 «Настроение»
08.30 Х/ф «ПРИКЛЮЧЕНИЯ ШЕРЛОКА ХОЛМСА И ДОКТОРА ВАТСОНА. СОБАКА БАСКЕРВИЛЕЙ»
11.30, 14.30, 17.30, 19.50, 20.30, 00.00 События
11.45 Х/ф «ЖЕНСКАЯ РАБОТА С РИСКОМ ДЛЯ ЖИЗНИ»
14.10 Петровка, 38
14.50 Д/с «Москва Первопрестольная»
16.30 Х/ф «Ракеты на старте»
17.20 Петровка, 38
17.55 «Репортёр». Паркур
19.55 Прогнозы
21.00 Х/ф «ПРИКЛЮЧЕНИЯ ШЕРЛОКА ХОЛМСА И ДОКТОРА ВАТСОНА. СОКРОВИЩА АГРЫ»
00.20 Х/ф «СЛЕЖКА»
02.20 Х/ф «ОСОБО ОПАСНЫЕ»
04.00 Х/ф «УБИТЬ ВЕЧЕР»

НТВ
06.00 Т/с «РУБЛЁВКА. LIVE»
07.00 «Сегодня утром»
08.30 Дачный ответ
09.30 Чистосердечное признание
10.00 Сегодня
10.25 «Профессия - репортер»
11.00 Остросюжетный детектив «КРИМИНАЛЬНОЕ ВИДЕО»
12.00 Суд присяжных
13.00 Сегодня
13.30 Т/с «СУПРУГИ»
15.30 Обзор. Чрезвычайное происшествие
16.00 Сегодня
16.30 Т/с «ВОЗВРАЩЕНИЕ МУХТАРА»
18.30 Обзор. Чрезвычайное происшествие
19.00 Сегодня
19.30 Т/с «СТОЛИЦА ГРЕХА»
21.20 Т/с «ГЛУХАРЬ»
23.15 Сегодня
23.35 «Масквичи»
00.20 Т/с «ОМУТ»
01.20 Т/с «СТАЛИН. LIVE»
02.20 Т/с «ТЕОРИЯ БОЛЬШОГО ВЗРЫВА»
04.00 Т/с «МОЛОДЫЕ И ЗЛЫЕ»

РОССИЯ К
06.30 «Евроньюс» на русском языке
10.00, 19.30, 23.30 Новости культуры
10.30 Т/с «ЛАРК РАЙЗ ПРОТИВ КЭНДЛФОРДА»
12.15 «Человек эры Кольца. Иван Ефремов»
12.55 Д/с «Голая наука». «Супервулканы»
13.50 Х/ф «РАФФЕРТИ» 2 с.
15.00 Легенды Царского Села. Телеканал «Бибигон» представляет:
15.30 М/ф «Молодильные яблоки»
15.50 Х/ф «В ПОИСКАХ КАПИТАНА ГРАНТА» 3 с.
16.55 Д/с «Страсти по насекомым». «Симфония для насекомых»
17.20 «Плоды просвещения»
17.50 Д/ф «Впечатление, восход солнца». Клод Моне»
18.00 Неделя народного танца. Государственный ансамбль танца Беларуси
18.45 Д/ф «Мировые сокровища культуры». «Баальбек. Столпы Юпитера»
19.00 «Атланты. В поисках истины». Авторская программа Александра Городницкого
19.50 Д/с «Голая наука». «Бермудский треугольник»
20.45 Д/ф «Незнакомый голос» Нины Кандинской»
21.25 Д/ф «Мировые сокровища культуры». «Древний Кведлинбург»
21.40 Academia
22.30 Т/с «ЛОНДОНСКИЙ ГОСПИТАЛЬ» 3 с.
23.50 «Статсъ-дама при императорском портрете». Документальный кинороман (Россия, 2007 г.) Режиссер М. Меркель. 8 ч.
00.45 Х/ф «РАФФЕРТИ» 2 с.
01.55 Д/с «Страсти по насекомым». «Симфония для насекомых»
02.25 Д/ф «Двенадцать шагов за горизонт». «Вперед и назад»

РОССИЯ 2
07.00, 09.00, 12.10, 18.10, 00.30, 01.50 Вести-спорт
07.15 Легкая атлетика. Чемпионат Европы. Трансляция из Испании
09.15 Рыбалка с Радзишевским
09.25 Скоростной участок
10.00 Легкая атлетика. Чемпионат Европы. Прямая трансляция из Испании
12.00 Вести.ru
12.25 Легкая атлетика. Чемпионат Европы. Прямая трансляция из Испании
15.20 «Моя планета»
16.55 Футбол России
18.00 Вести.ru
18.25 «Моя планета»
20.00 Барселона- 2010 г. Дневники «Королевы спорта»
20.30 Легкая атлетика. Чемпионат Европы. Прямая трансляция из Испании
00.15 Вести.ru
00.45 «Моя планета»
02.00 Волейбол. Мировая лига. Мужчины. Финал. Трансляция из Аргентины
04.00 Рыбалка с Радзишевским
04.15 Легкая атлетика. Чемпионат Европы. Трансляция из Испании

06.00 М/с «Трансформеры. Армада» 1, 2 с.
06.55 М/с «Смешарики»
07.00 М/с «Приключения Вуди и его друзей»
07.30 «Галилео». Научно-развлекательный журнал.
08.30 Х/ф «ВОРОНИНЫ»
09.00 Т/с «6 кадров»
09.30 Х/ф «ПАПИНЫ ДОЧКИ»
10.00 «Галилео». Научно-развлекательный журнал. Ведущий - Александр Пушной
11.00 «КРЕМЛЕВСКИЕ КУРСАНТЫ». Драмеди
12.00 Х/ф «ПАПИНЫ ДОЧКИ» 3 с.
13.30 М/с «Приключения мишек Гамми»
14.00 М/с «Настоящие охотники за привидениями»
14.30 М/с «Приключения Вуди и его друзей»
15.00 М/с «Что новенького, Скуби Ду?»
15.30 Х/ф «ПАПИНЫ ДОЧКИ»
16.30 «КРЕМЛЕВСКИЕ КУРСАНТЫ». Драмеди
17.30 «Галилео».
18.30 Т/с «Даешь молодежь!»
19.30 Х/ф «ПАПИНЫ ДОЧКИ»
20.30 Х/ф «ВОРОНИНЫ»
21.00 Т/с «6 кадров»
22.00 Х/ф «КОГДА ЗВОНИТ НЕЗНАКОМЕЦ»
23.40 Т/с «6 кадров»
00.00 «Видеобитва». Лучшее. Конкурс видеороликов
00.30 «Инфомания». Информационно-аналитическая программа
01.00 Т/с «КОМИССАР РЕКС» 1, 2 с.
02.50 Т/с «ЗАЧАРОВАННЫЕ» 1, 2 с.
04.35 Т/с «СПАСИБО ЗА ПОКУПКУ!»

ТНТ
06.00 Клуб бывших жен
07.00 Такси
07.35 М/с «Котопес» 63 с.
08.00 М/с «Как говорит Джинджер» 19 с.
08.30 «Комеди Клаб»
09.30 «УНИВЕР». Ситком
10.30 Х/ф «СЧАСТЛИВЫ ВМЕСТЕ».
11.30 М/с «Приключения Джимми Нейтрона, мальчика-гения» 4 с.
12.00 М/с «Приключения Джимми Нейтрона, мальчика-гения» 5 с.
12.30 М/с «Эй, Арнольд!» 62-64 с.
14.00 Х/ф «САША + МАША»
14.30 Х/ф «Женская лига. Банановый рай»
15.00 Х/ф «АГЕНТ КОДИ БЭНКС-2: ПУНКТ НАЗНАЧЕНИЯ - ЛОНДОН»
17.00 Х/ф «БАРВИХА»
18.00 Х/ф «ЛЮБОВЬ НА РАЙОНЕ»
18.30 «УНИВЕР». Ситком
19.00 «ИНТЕРНЫ». Ситком
19.30 Х/ф «СЧАСТЛИВЫ ВМЕСТЕ».
20.00 «УНИВЕР». Ситком
20.30 «ИНТЕРНЫ». Ситком
21.00 Х/ф «РАЗЫСКИВАЕТСЯ В МАЛИБУ»
23.00 «Дом-2. Город любви».
00.00 «Дом-2. После заката».
00.30 «Секс» с Анфисой Чеховой
01.00 «Комеди Клаб»
02.00 Клуб бывших жен
03.00 Х/ф «ДИТЯ С МАРСА»
05.00 «Убойной ночи»
05.35 «Комедианты». Шоу

29 ИЮЛЯ, ЧЕТВЕРГ

05.00, 09.00, 12.00, 15.00, 03.00 Новости
05.05 «Доброе утро»
09.20 Малахов +
10.20 Модный приговор
11.20 Контрольная закупка
12.20 «Участок»
13.20 «Детективы»
14.00 Другие новости
14.20 Понять. Простить
15.20 «Хочу знать» с Михаилом Ширвиндтом
15.50 Т/с «Обручальное кольцо»
16.50 Федеральный судья
18.00 Вечерние новости
18.20 «СЛЕД»
19.00 «Давай поженимся!»
20.00 «Пусть говорят»
21.00 «Время»
21.30 Т/с «Танго с ангелом»
22.30 Т/с «Московская сага»
23.30 «Обмани меня». Новые серии (S). «Городские пижоны»
00.30 «Американская семейка» (S)
01.00 Х/ф «Американский пирог 2»
02.50 Х/ф «Суп»
03.05 Х/ф «Суп»

РОССИЯ 1
05.00 Утро России
09.05 «Убийство на Кутузовском. Зоя Фёдорова»
10.00 «О самом главном». Ток-шоу
11.00, 14.00, 17.00, 20.00 Вести
11.35, 14.30, 17.15 Вести-Москва
11.55 Т/с «БОГАТАЯ И ЛЮБИМАЯ»
12.55 Т/с «РАЙСКИЕ ЯБЛОЧКИ. ЖИЗНЬ ПРОДОЛЖАЕТСЯ»
14.50 Т/с «ТАЙНЫ СЛЕДСТВИЯ»
16.30 «КУЛАГИН И ПАРТНЕРЫ»
17.35 Т/с «ДВОРИК»
18.05 Т/с «ЕФРОСИНЬЯ»
19.00 Т/с «СЛОВО ЖЕНЩИНЕ»
20.30 Местное время. Вести
20.50 Спокойной ночи, малыши!
21.00 Т/с «РУССКАЯ СЕРИЯ». «ЖЕНИТЬ КАЗАНОВУ»
22.00 «Новая волна-2010». Прямая трансляция из Юрмалы
01.05 Вести +
01.25 Х/ф «РОЖДЕНИЕ»
03.25 Т/с «ДЕВУШКА-СПЛЕТНИЦА»

ТВ ЦЕНТР
06.00, 07.30 «Настроение»
08.30 Х/ф «ПРИКЛЮЧЕНИЯ ШЕРЛОКА ХОЛМСА И ДОКТОРА ВАТСОНА. СОКРОВИЩА АГРЫ»
11.30, 14.30, 17.30, 19.50, 20.30, 00.05 События
11.45 Х/ф «ПРОПАВШИЕ СРЕДИ ЖИВЫХ»
13.25 Х/ф «С Божьей помощью». «Доказательства вины»
14.10 Петровка, 38
14.50 Д/с «Москва Первопрестольная»
16.30 Х/ф «Операция «Промывание мозгов»
17.20 Петровка, 38
17.55 «Репортёр». Кайтинг
19.55 Прогнозы
21.00 Х/ф «ПРИКЛЮЧЕНИЯ ШЕРЛОКА ХОЛМСА И ДОКТОРА ВАТСОНА. ДВАДЦАТЫЙ ВЕК НАЧИНАЕТСЯ»
00.25 «Временно доступен». Костя Цзю
01.25 Х/ф «ВЕК НЕВИННОСТИ»
04.10 Х/ф «БОГАТЫРЬ» ИДЕТ В МАРТО»

НТВ
06.00 Т/с «РУБЛЁВКА. LIVE»
07.00 «Сегодня утром»
08.30 Следствие вели...
09.30 Чистосердечное признание
10.00 Сегодня
10.25 «Профессия - репортер»
11.00 Остросюжетный детектив «КРИМИНАЛЬНОЕ ВИДЕО»
12.00 Суд присяжных
13.00 Сегодня
13.30 Т/с «СУПРУГИ»
15.30 Обзор. Чрезвычайное происшествие
16.00 Сегодня
16.30 Т/с «ВОЗВРАЩЕНИЕ МУХТАРА»
18.30 Обзор. Чрезвычайное происшествие
19.00 Сегодня
19.30 Т/с «СТОЛИЦА ГРЕХА»
21.20 Т/с «ГЛУХАРЬ»
23.15 Сегодня
23.35 «Масквичи»
00.20 Т/с «ОМУТ»
01.20 Т/с «СТАЛИН. LIVE»
02.20 Т/с «ТЕОРИЯ БОЛЬШОГО ВЗРЫВА»
04.00 Т/с «МОЛОДЫЕ И ЗЛЫЕ»

РОССИЯ К
06.30 «Евроньюс» на русском языке
10.00, 19.30, 23.30 Новости культуры
10.30 Т/с «ЛАРК РАЙЗ ПРОТИВ КЭНДЛФОРДА»
12.15 «Эпоха в камне. Евгений Вучетич»
12.55 Д/с «Голая наука». «Бермудский треугольник»
13.50 Х/ф «РАФФЕРТИ» 3 с.
15.00 Легенды Царского Села. Телеканал «Бибигон» представляет:
15.30 М/ф «Кентервильское привидение»
15.50 Х/ф «В ПОИСКАХ КАПИТАНА ГРАНТА» 4 с.
16.55 Д/с «Страсти по насекомым». «Скорпионы»
17.20 «Плоды просвещения»
17.50 Д/ф «Троица». Рублев»
18.00 Неделя народного танца. Государственный академический ансамбль народного танца «Жок» Республики Молдова
19.00 «Атланты. В поисках истины». Авторская программа Александра Городницкого
19.50 Д/с «Голая наука». «Акулы атакуют»
20.45 95 лет со дня рождения Павла Кадочникова. «Герой советского народа». (*)
21.25 Д/ф «Мировые сокровища культуры». «Селитряный завод Санта-Лаура»
21.40 Academia
22.30 Т/с «ЛОНДОНСКИЙ ГОСПИТАЛЬ» 4 с.
23.50 «Статсъ-дама при императорском портрете». Документальный кинороман (Россия, 2007 г.) Режиссер М. Меркель. 9 ч. заключительная
00.45 Х/ф «РАФФЕРТИ» 3 с.
01.55 Д/с «Страсти по насекомым». «Скорпионы»
02.25 Д/ф «Двенадцать шагов за горизонт». «Дом, которого еще не было»

РОССИЯ 2
07.00, 09.00, 11.45, 18.05, 00.10, 02.25 Вести-спорт
07.15 Легкая атлетика. Чемпионат Европы. Трансляция из Испании
09.15 Рыбалка с Радзишевским
09.30 Точка отрыва
10.00 «Моя планета»
10.30 Футбол России
11.35 Вести.ru
12.00 Легкая атлетика. Чемпионат Европы. Прямая трансляция из Испании
15.55 Футбол. Лига Европы. Отборочный раунд. «Сибирь» (Новосибирск) - «Аполлон» (Кипр). Прямая трансляция
17.55 Вести.ru
18.20 Футбол. Чемпионат мира. Женщины до 20 лет. 1/2 финала. Трансляция из Германии
20.20 Барселона- 2010 г. Дневники «Королевы спорта»
20.55 Легкая атлетика. Чемпионат Европы. Прямая трансляция из Испании
23.55 Вести.ru
00.25 Футбол. Лига Европы. Отборочный раунд. «Сибирь» (Новосибирск) - «Аполлон» (Кипр)
02.35 Футбол. Чемпионат мира. Женщины до 20 лет. 1/2 финала. Трансляция из Германии
04.40 Легкая атлетика. Чемпионат Европы. Трансляция из Испании

06.00 М/с «Трансформеры. Армада» 1, 2 с.
06.55 М/с «Смешарики»
07.00 М/с «Приключения Вуди и его друзей»
07.30 «Галилео». Научно-развлекательный журнал. Ведущий - Александр Пушной
08.30 Х/ф «ВОРОНИНЫ»
09.00 Т/с «6 кадров»
09.30 Х/ф «ПАПИНЫ ДОЧКИ»
10.00 «Галилео». Научно-развлекательный журнал. Ведущий - Александр Пушной
11.00 «КРЕМЛЕВСКИЕ КУРСАНТЫ». Драмеди
12.00 Х/ф «ПАПИНЫ ДОЧКИ» 3 с.
13.30 М/с «Приключения мишек Гамми»
14.00 М/с «Настоящие охотники за привидениями»
14.30 М/с «Приключения Вуди и его друзей»
15.00 М/с «Что новенького, Скуби Ду?»
15.30 Х/ф «ПАПИНЫ ДОЧКИ»
16.30 «КРЕМЛЕВСКИЕ КУРСАНТЫ». Драмеди
17.30 «Галилео». Научно-развлекательный журнал. Ведущий - Александр Пушной
18.30 Т/с «Даешь молодежь!»
19.30 Х/ф «ПАПИНЫ ДОЧКИ»
20.30 Х/ф «ВОРОНИНЫ»
21.00 Т/с «6 кадров»
22.00 Х/ф «ЧЕТЫРЕ БРАТА»
00.00 «Видеобитва». Лучшее. Конкурс видеороликов
00.30 «Инфомания». Информационно-аналитическая программа
01.00 Т/с «ЭВРИКА» 1, 2 с.
02.45 Т/с «ЗАЧАРОВАННЫЕ» 3 с.

ТНТ
06.00 «Убойной ночи»
07.00 Такси
07.35 М/с «Рога и копыта: возвращение» 1 с.
08.00 М/с «Как говорит Джинджер» 20 с.
08.30 «Комеди Клаб»
09.30 «УНИВЕР». Ситком
10.30 Х/ф «СЧАСТЛИВЫ ВМЕСТЕ». «БОГАТЫЕ ТОЖЕ ПЛАТЯТ»
11.00 Х/ф «СЧАСТЛИВЫ ВМЕСТЕ». «ЛЮБВИ ВСЕ БУКИНЫ ПОКОРНЫ»
11.30 М/с «Приключения Джимми Нейтрона, мальчика-гения» 6 с.
12.00 М/с «Приключения Джимми Нейтрона, мальчика-гения» 7 с.
12.30 М/с «Эй, Арнольд!» 65-67 с.
14.00 Х/ф «САША + МАША»
14.30 Х/ф «Женская лига. Банановый рай»
15.00 Х/ф «РАЗЫСКИВАЕТСЯ В МАЛИБУ»
17.00 Х/ф «БАРВИХА»
18.00 Х/ф «ЛЮБОВЬ НА РАЙОНЕ»
18.30 «УНИВЕР». Ситком
19.00 «ИНТЕРНЫ». Ситком
19.30 Х/ф «СЧАСТЛИВЫ ВМЕСТЕ». «ЗНАКОМСТВО С ВРЕДИТЕЛЯМИ»
20.00 «УНИВЕР». Ситком
20.30 «ИНТЕРНЫ». Ситком
21.00 Х/ф «КОРОЛЬ ВЕЧЕРИНОК-3»
23.00 «Дом-2. Город любви».
00.00 «Дом-2. После заката».
00.30 «Секс» с Анфисой Чеховой
01.00 «Комеди Клаб»
02.00 Клуб бывших жен
03.00 Х/ф «МОРЕ СОЛТОНА»
05.10 «Убойной ночи»
05.45 «Комедианты». Шоу

30 ИЮЛЯ, **ПЯТНИЦА**

05.00, 09.00, 12.00, 15.00 Новости
05.05 «Доброе утро»
09.20 Малахов +
10.20 Модный приговор
11.20 Контрольная закупка
12.20 «Участок»
13.20 «Детективы»
14.00 Другие новости
14.20 Понять. Простить
15.20 «Хочу знать» с Михаилом Ширвиндтом
15.50 Т/с «Обручальное кольцо»
16.50 Федеральный судья
18.00 Вечерние новости
18.20 «Поле чудес»
19.10 «Давай поженимся!»
20.00 «Пусть говорят»
21.00 «Время»
21.30 Х/ф «Укрощение строптивых»
23.20 «Гордон Кихот»
00.20 Х/ф «Цыпочка»
02.20 Х/ф «Канкан»
04.50 «Детективы» до 05.15

РОССИЯ 1
05.00 Утро России
09.05 «Мой серебряный шар. Павел Кадочников»
10.00 «О самом главном». Ток-шоу
11.00, 14.00, 17.00, 20.00 Вести
11.35, 14.30, 17.15 Вести-Москва
11.55 Т/с «БОГАТАЯ И ЛЮБИМАЯ»
12.55 Т/с «РАЙСКИЕ ЯБЛОЧКИ. ЖИЗНЬ ПРОДОЛЖАЕТСЯ»
14.50 Т/с «ТАЙНЫ СЛЕДСТВИЯ»
16.30 «КУЛАГИН И ПАРТНЕРЫ»
17.35 Т/с «ДВОРИК»
18.05 Т/с «ЕФРОСИНЬЯ»
19.00 Т/с «СЛОВО ЖЕНЩИНЕ»
20.30 Местное время. Вести
20.50 Спокойной ночи, малыши!
21.00 Т/с «РУССКАЯ СЕРИЯ». «ЖЕНИТЬ КАЗАНОВУ»
22.00 «Новая волна-2010». Прямая трансляция из Юрмалы
01.05 Х/ф «МИСС КОНГЕНИАЛЬНОСТЬ»
03.25 Х/ф «КРИК О ПОМОЩИ»
05.20 «Мой серебряный шар. Павел Кадочников»

ТВ ЦЕНТР
06.00, 07.30 «Настроение»
08.30 Х/ф «ПРИКЛЮЧЕНИЯ ШЕРЛОКА ХОЛМСА И ДОКТОРА ВАТСОНА. ДВАДЦАТЫЙ ВЕК НАЧИНАЕТСЯ»
11.30, 14.30, 17.30, 19.50, 20.30, 00.40 События
11.45 Х/ф «ДВА БИЛЕТА НА ДНЕВНОЙ СЕАНС»
13.35 «Детективные истории». «Операция «Кулибины»
14.10 Петровка, 38
14.50 Д/с «Москва Первопрестольная»
16.30 Х/ф «Как утонул командер Крэбб»
17.20 Петровка, 38
17.55 «Репортёр». Яхтинг
19.55 Прогнозы
21.00 «Москва-1980 - Сочи-2014». Олимпийский праздник в Лужниках. Прямая трансляция
22.45 Х/ф «НА ДЕРИБАСОВСКОЙ ХОРОШАЯ ПОГОДА, ИЛИ НА БРАЙТОН-БИЧ ОПЯТЬ ИДУТ ДОЖДИ»
01.00 Х/ф «ШАЛЬНЫЕ ДЕНЬГИ»
02.55 Х/ф «СЛЕЖКА»
04.55 Т/с «ОДНО ДЕЛО НА ДВОИХ»

НТВ
06.00 Т/с «РУБЛЁВКА. LIVE»
07.00 «Сегодня утром»
08.30 «Главный герой» представляет»
09.30 Чистосердечное признание
10.00 Сегодня
10.25 «Профессия - репортер»
11.00 Остросюжетный детектив «КРИМИНАЛЬНОЕ ВИДЕО»
12.00 Суд присяжных
13.00 Сегодня
13.30 Т/с «СУПРУГИ»
15.30 Обзор. Чрезвычайное происшествие
16.00 Сегодня
16.30 Т/с «ВОЗВРАЩЕНИЕ МУХТАРА»
18.30 Обзор. Чрезвычайное происшествие
19.00 Сегодня
19.30 Следствие вели...
20.30 Остросюжетный детектив «СЕМИН»
22.25 «Зараза. Враг внутри нас». Научный детектив
23.35 «Женский взгляд» Тамара Гвердцители
00.25 Т/с «СТАЛИН. LIVE»
01.20 Т/с «ТЕОРИЯ БОЛЬШОГО ВЗРЫВА»
03.50 Т/с «МОЛОДЫЕ И ЗЛЫЕ»

РОССИЯ К
06.30 «Евроньюс» на русском языке
10.00, 19.30, 23.30 Новости культуры
10.30 Х/ф «ПЫШКА»
11.55 Д/ф «Лесной дух»
12.05 Д/ф «Обитель милосердия»
12.50 Д/с «Голая наука». «Акулы атакуют»
13.40 Х/ф «В МЕРТВОЙ ПЕТЛЕ»
15.00 Легенды Царского Села. Телеканал «Бибигон» представляет:
15.30 М/ф «В лесной чаще»
15.50 Х/ф «В ПОИСКАХ КАПИТАНА ГРАНТА» 5 с.
16.55 Д/с «Страсти по насекомым». «Жизнь в пустыне»
17.20 «Плоды просвещения»
17.50 Д/ф «Петр Первый»
18.00 Неделя народного танца. Государственный академический хореографический ансамбль «Березка» им. Н.С. Надеждиной
19.10 Д/ф «Мировые сокровища культуры». «Селитряный завод Санта-Лаура»
19.50 На IX Международном театральном фестивале им. А.П. Чехова. «Диалоги с Антоном Павловичем»
20.05 «Сферы»
20.45 Х/ф «ВСПОМИНАТЬ О ПРЕКРАСНОМ»
22.35 «Линия жизни». Елена Чайковская. (*)
23.50 Х/ф «ХРАНИТЕЛЬ. ЛЕГЕНДА ОБ ОМАРЕ ХАЙЯМЕ»
01.25 Звезды российского джаза. «Уральский Диксиленд»
01.50 Программа передач.
01.55 Д/с «Страсти по насекомым». «Жизнь в пустыне»
02.25 Д/ф «Двенадцать шагов за горизонт». «Арсенал бессмертия»

РОССИЯ 2
07.00, 09.15, 12.10, 18.00, 00.30, 00.45, 01.55 Вести-спорт
07.15 Футбол. Лига Европы. Отборочный раунд. «Сибирь» (Новосибирск) - «Аполлон» (Кипр)
09.30 Легкая атлетика. Чемпионат Европы. Прямая трансляция из Испании
12.00 Вести.ru
12.25 Легкая атлетика. Чемпионат Европы. Прямая трансляция из Испании
13.35 Формула-1. Гран-при Венгрии. Свободная практика
15.25 «Русская формула»
15.55 Формула-1. Гран-при Венгрии. Свободная практика. Прямая трансляция
17.45 Вести.ru
18.15 «Наука 2.0»
18.45 Футбол России. Перед туром
19.50 Барселона- 2010 г. Дневники «Королевы спорта»
20.25 Легкая атлетика. Чемпионат Европы. Прямая трансляция из Испании
00.10 Вести.ru
00.50 Профессиональный бокс. Лучшие бои Александра Поветкина
02.05 Футбол России. Перед туром
03.10 Легкая атлетика. Чемпионат Европы. Трансляция из Испании

06.00 М/с «Трансформеры. Армада» 1, 2 с.
06.55 М/с «Смешарики»
07.00 М/с «Приключения Вуди и его друзей»
07.30 «Галилео». Научно-развлекательный журнал. Ведущий - Александр Пушной
08.30 Х/ф «ВОРОНИНЫ»
09.00 Т/с «6 кадров»
09.30 Х/ф «ПАПИНЫ ДОЧКИ»
10.00 «Галилео». Научно-развлекательный журнал. Ведущий - Александр Пушной
11.00 «КРЕМЛЕВСКИЕ КУРСАНТЫ». Драмеди
12.00 Х/ф «ПАПИНЫ ДОЧКИ» 3 с.
13.30 М/с «Приключения мишек Гамми»
14.00 М/с «Настоящие охотники за привидениями»
14.30 М/с «Приключения Вуди и его друзей»
15.00 М/с «Что новенького, Скуби Ду?»
15.30 Х/ф «ПАПИНЫ ДОЧКИ»
16.30 «КРЕМЛЕВСКИЕ КУРСАНТЫ». Драмеди
17.30 «Галилео». Научно-развлекательный журнал. Ведущий - Александр Пушной
18.30 Т/с «Даешь молодежь!»
19.30 Х/ф «ПАПИНЫ ДОЧКИ»
20.30 Х/ф «ВОРОНИНЫ»
21.00 Х/ф «ПРОРОК»
22.45 Т/с «Даешь молодежь!»
00.15 Х/ф «ВЗАПЕРТИ»
02.15 Х/ф «КОНТРАКТ»
04.00 Х/ф «САЙМОН ГОВОРИТ»

ТНТ
06.00 «Убойной ночи»
07.00 Такси
07.35 М/с «Рога и копыта: возвращение» 2 с.
08.00 М/с «Как говорит Джинджер» 21 с.
08.30 «Комеди Клаб»
09.30 «УНИВЕР». Ситком
10.30 Х/ф «СЧАСТЛИВЫ ВМЕСТЕ». «ЛЮБВИ ВСЕ БУКИНЫ ПОКОРНЫ»
11.00 Х/ф «СЧАСТЛИВЫ ВМЕСТЕ». «ПОБЕГ ИЗ МУРАВЕЙНИКА»
11.30 М/с «Приключения Джимми Нейтрона, мальчика-гения» 8 с.
12.00 М/с «Приключения Джимми Нейтрона, мальчика-гения» 9 с.
12.30 М/с «Эй, Арнольд!» 68-70 с.
14.00 Х/ф «САША + МАША»
14.30 Х/ф «Женская лига. Банановый рай»
15.00 Х/ф «КОРОЛЬ ВЕЧЕРИНОК-3»
17.00 Х/ф «БАРВИХА»
18.00 Х/ф «ЛЮБОВЬ НА РАЙОНЕ»
18.30 «УНИВЕР». Ситком
19.00 «ИНТЕРНЫ». Ситком
19.30 Х/ф «СЧАСТЛИВЫ ВМЕСТЕ». «СПАСИТЕ НАШУ ДАШУ!» 1 ч.
20.00 Д/ф «Битва экстрасенсов. Зулия Раджабова»
21.00 «Комеди Клаб»
22.00 «Comedy Woman»
23.00 «Дом-2. Город любви».
00.00 «Дом-2. После заката».
00.30 «Секс» с Анфисой Чеховой
01.00 «Комеди Клаб»
02.00 Клуб бывших жен
03.00 Х/ф «ПРИБАВЬТЕ ЗВУК»
05.05 «Убойной ночи»
05.40 «Комедианты». Шоу

31 ИЮЛЯ, **СУББОТА**

05.10 Х/ф «Мы, двое мужчин»
06.00, 10.00, 12.00 Новости
06.10 Х/ф «Мы, двое мужчин»
06.50 Х/ф «Четвертый»
08.10 «Чип и Дейл спешат на помощь», «Черный плащ»
09.00 «Играй, гармонь любимая!»
09.40 «Слово пастыря»
10.10 Смак
11.00 «Леонид Якубович. Без бабочки»
12.10 Х/ф «Укротительница тигров»
14.00 «Цирк со звездами» (S)
16.00 Футбол. Чемпионат России. XV тур. «Зенит» - «Рубин». Прямой эфир. В перерыве - Вечерние новости
18.00 «Кто хочет стать миллионером?»
19.00 Среда обитания. «Что течет из крана»
20.00 «Детектор лжи» (S)
21.00 «Время»
21.15 «Здравствуйте, девочки!»
22.40 Х/ф «Угнать за 60 секунд»
00.50 Х/ф «Лучше не бывает»
03.20 Х/ф «Жесткие рамки»
05.20 «Детективы» до 05.55

РОССИЯ 1
06.15 Х/ф «АЛЕШКИНА ЛЮБОВЬ»
08.00, 11.00, 14.00, 20.00 Вести
08.10, 11.10, 14.20 Вести-Москва
08.20 М/ф «Дюймовочка»
08.55 Х/ф «ОСВОБОДИТЕ ВИЛЛИ»
11.20 «Эдита Пьеха»
12.15 Комната смеха
13.20 «Сто к одному»
14.30 Х/ф «ПЕТРОВКА, 38»
16.10 «Кто хочет стать Максимом Галкиным»
17.10 Субботний вечер
19.00 Х/ф «В ПОГОНЕ ЗА СЧАСТЬЕМ»
20.25 Х/ф «В ПОГОНЕ ЗА СЧАСТЬЕМ»
22.40 «Новая волна-2010». Прямая трансляция из Юрмалы
01.45 Х/ф «ЛАК ДЛЯ ВОЛОС»
04.05 Х/ф «НЕИЗВЕСТНОГО ПРОИСХОЖДЕНИЯ»

ТВ ЦЕНТР
05.55 Х/ф «БАРЬЕР НЕИЗВЕСТНОСТИ»
08.00 Марш-бросок
08.30 Православная энциклопедия
09.45 Наши любимые животные
10.20 Х/ф «УЧЕНИК ЛЕКАРЯ»
11.30, 14.30, 17.30, 21.00, 23.25 События
11.50 Техсреда
12.05 Х/ф «СПЯЩИЙ ЛЕВ»
13.35 Д/ф «Пётр Алейников. Жестокая, жестокая любовь»
14.45 «Клуб юмора»
15.40 Кино про шпионов. «СМЕРТЬ НА ВЗЛЁТЕ»
17.45 Петровка, 38
19.00 Х/ф «СЫЩИК ПУТИЛИН. ТАЙНА СЕРЕБРЯНОЙ ПУЛИ»
21.20 Х/ф «ЦЕНА БЕЗУМИЯ»
23.45 Х/ф «ЗАКОНЫ ПРИВЛЕКАТЕЛЬНОСТИ»
01.30 Х/ф «СНЫ»
03.00 Х/ф «БЕРЁМ ВСЁ НА СЕБЯ»
04.35 Х/ф «ДВА БИЛЕТА НА ДНЕВНОЙ СЕАНС»
06.30 М/ф «Первая скрипка»

НТВ
05.45 Т/с «РУБЛЁВКА. LIVE»
06.45 М/с «Люди Икс: эволюция»
07.30 Сказки Баженова
08.00 Сегодня
08.20 Лотерея «Золотой ключ»
08.50 «Без рецепта»
09.25 Смотр
10.00 Сегодня
10.25 Главная дорога
11.00 «Кулинарный поединок»
12.00 Квартирный вопрос
13.00 Сегодня
13.25 Особо опасен!
14.05 «Лучший город земли. Москва фестивальная»
15.05 Своя игра
16.00 Сегодня
16.20 Очная ставка
17.10 Т/с «ПРЕСТУПЛЕНИЕ БУДЕТ РАСКРЫТО»
19.00 Сегодня
19.25 «Самые громкие Русские сенсации: Крутые детки. Божья кара»
21.10 Ты не поверишь!
21.50 Х/ф «ЧАСТНИК»
23.40 Х/ф «Легенды видео». «ПОЛИЦЕЙСКАЯ АКАДЕМИЯ-4. ГРАЖДАНСКИЙ ПАТРУЛЬ»
01.20 Х/ф «КОЗЫРНЫЕ ТУЗЫ»
03.50 Т/с «МОЛОДЫЕ И ЗЛЫЕ»

РОССИЯ К
06.30 «Евроньюс» на русском языке
10.10 Библейский сюжет
10.40 Х/ф «МАТРОС СОШЕЛ НА БЕРЕГ»
11.50 Кто в доме хозяин
12.20 Д/ф «Мировые сокровища культуры». «Леднице. Княжеская роскошь и садово-парковое искусство». «Бибигон»
12.40 Х/ф «ПРИКЛЮЧЕНИЯ ТРАВКИ»
13.45 М/ф «Малыш и Карлсон», «Карлсон вернулся», «Крот и его новые друзья»
14.30 «Заметки натуралиста» с Александром Хабургаевым
15.00 «Мир из-за столика». Прага
15.25 Государственный академический ансамбль народного танца имени И. Моисеева. Избранное
16.10 Х/ф «СВИНГ»
17.40 Д/с «Последние свободные люди». «Земля без владельцев»
18.35 «Романтика романса». Песни Исаака Дунаевского
19.20 Д/ф «Свидание с Олегом Поповым»
20.15 Спектакль «Ленком» «ВА-БАНК»
22.00 Новости культуры
22.20 Х/ф «ВЫЗОВ ШАРПА»
00.05 Другие берега, другие жизни. Фестиваль зарубежного авторского документального кино. «Тегеран, Тегеран, или В Тегеране больше нет гранатов». Режиссер Массуд Бакши (Иран, 2007 г.)
01.15 «Все это джаз». Игорь Бутман и Сергей Мазаев
01.50 Программа передач.
01.55 Д/с «Последние свободные люди». «Земля без владельцев»

РОССИЯ 2
07.00, 09.00, 09.10, 11.50, 17.15, 00.05, 00.15, 01.55 Вести-спорт
07.15 Легкая атлетика. Чемпионат Европы. Трансляция из Испании
09.20 «Наука 2.0. Моя планета»
10.35 Футбол России. Перед туром
11.40 Вести.ru
12.00 Легкая атлетика. Чемпионат Европы. Прямая трансляция из Испании
14.40 «Задай вопрос министру»
15.25 «Русская формула»
15.55 Формула-1. Гран-при Венгрии. Квалификация. Прямая трансляция
17.30 Регби. «Кубок Трех наций». Австралия - Новая Зеландия
19.25 Профессиональный бокс. Лучшие бои Александра Поветкина
20.30 Барселона- 2010 г. Дневники «Королевы спорта»
21.00 Легкая атлетика. Чемпионат Европы. Прямая трансляция из Испании
23.50 Вести.ru
00.20 «Наука 2.0. Моя планета»
02.05 Регби. «Кубок Трех наций». Австралия - Новая Зеландия
04.05 Легкая атлетика. Чемпионат Европы. Трансляция из Испании

06.00 Х/ф «ДОМАШНИЙ АРЕСТ»
08.00 М/ф «Зайка-зазнайка»
08.20 М/с «Смешарики»
08.30 М/с «Финес и Ферб»
09.00 Х/ф «ПАПИНЫ ДОЧКИ»
11.00 «Галилео». Научно-развлекательный журнал. Ведущий - Александр Пушной
12.00 Х/ф «ВОРОНИНЫ»
14.00 М/с «Маленькие волшебники»
14.30 М/с «Приключения Тома и Джерри»
16.00 Т/с «6 кадров»
16.30 Т/с «Даёшь молодёжь!»
17.30 Х/ф «ПРОРОК»
19.15 Т/с «6 кадров»
21.00 Х/ф «БЕЗДНА»
23.25 Х/ф «ИДЕНТИФИКАЦИЯ БОРНА»
01.40 Х/ф «ТЕЛЬМА И ЛУИЗА»
04.10 Т/с «ЗАЧАРОВАННЫЕ»
05.00 Т/с «СПАСИБО ЗА ПОКУПКУ!»

ТНТ
06.00 М/с «Рога и копыта: возвращение» 13-14 с.
07.00 М/с «Жизнь и приключения робота-подростка» 22-24 с.
08.25 Х/ф «САША + МАША»
09.00 «Необъяснимо, но факт». «Суеверия». Документальное расследование
10.00 «Школа ремонта»
11.00 Д/ф «Люди-феномены»
12.00 «Комеди Клаб»
13.00 «Ешь и худей!»
13.30 Х/ф «Женская лига. Банановый рай»
14.00 «Cosmopolitan». Видеоверсия». Борис Моисеев «Жизнь под маской»
15.00 «УНИВЕР». Ситком
17.00 Х/ф «ПЛЕЗАНТВИЛЬ»
19.30 Х/ф «СЧАСТЛИВЫ ВМЕСТЕ». «СПАСИТЕ НАШУ ДАШУ!» 2 ч.
20.00 Х/ф «НЕСПЯЩИЕ В СИЭТТЛЕ»
22.00 Х/ф «Наша Russia»
23.00 «Дом-2. Город любви».
00.00 «Дом-2. После заката».
00.30 «Убойная лига»
01.40 «Секс» с Анфисой Чеховой
02.15 «Дом-2. Мечты сбываются».
03.10 Х/ф «ТОГДА И СЕЙЧАС»
05.10 «Убойной ночи»
05.40 «Комедианты». Шоу

1 АВГУСТА, **ВОСКРЕСЕНЬЕ**

1

06.00, 10.00, 12.00 Новости
06.10 М/ф «Веселая карусель»
06.20 Х/ф «Ответный ход»
07.50 «Служу Отчизне!»
08.20 «Кряк-бригада», «Клуб Микки Мауса» (S)
09.10 «Здоровье»
10.10 «Пока все дома»
11.10 «СЧАСТЬЕ ЕСТЬ!»
12.10 Фазенда
12.50 «Мама Гарри Поттера»
13.50 Х/ф «Женская собственность»
15.30 «Вера Сотникова. Побег в любовь»
16.30 Футбол. Чемпионат России. XV тур. «Спартак» (Москва) - ЦСКА. Прямой эфир. В перерыве - Вечерние новости
18.30 Юбилейный вечер Леонида Якубовича
21.00 «Время»
21.20 «Большая разница»
22.30 «Южное Бутово»
23.20 Х/ф «Плохие парни»
01.40 Х/ф «Смерть супермена»
03.50 «Перепиши судьбу» до 04.35

РОССИЯ 1

06.05 Х/ф «ВОСПИТАНИЕ ЖЕСТОКОСТИ У ЖЕНЩИН И СОБАК». 1992 г. Телеканал «Бибигон»
08.55 М/ф «Брэк!»
09.05 Х/ф «ОСВОБОДИТЕ ВИЛЛИ-2»
11.00, 14.00, 20.00 Вести
11.10, 14.20 Вести-Москва
11.50 «Городок». Дайджест
12.20 Х/ф «ПРОПАЖА СВИДЕТЕЛЯ»
14.30 «Честный детектив»
15.00 «Спасти себя. Лариса Мондрус»
15.55 «Смеяться разрешается»
18.05 Х/ф «НАСТОЯЩАЯ ЛЮБОВЬ»
20.25 Х/ф «ЛЮБОВЬ ДО ВОСТРЕБОВАНИЯ»
22.30 Закрытие Международного конкурса молодых исполнителей «Новая волна-2010». Прямая трансляция из Юрмалы
01.40 Х/ф «ПАДШИЙ»
04.00 «Спасти себя. Лариса Мондрус»

ТВ ЦЕНТР

06.55 Х/ф «СПЯЩИЙ ЛЕВ»
08.25 Фактор жизни
09.45 «Смех с доставкой на дом». Юмористический концерт
10.20 «Все в сад братьев Запашных!»
10.55 «Барышня и кулинар»
11.30, 14.30, 21.00, 23.10 События
11.45 Х/ф «НА ДЕРИБАСОВСКОЙ ХОРОШАЯ ПОГОДА, ИЛИ НА БРАЙТОН-БИЧ ОПЯТЬ ИДУТ ДОЖДИ»
13.35 Д/ф «Эдита Пьеха. Ее невезучее счастье»
14.50 «Приглашает Борис Ноткин»
16.15 Х/ф «ЖЕНСКАЯ ИНТУИЦИЯ»
18.30 Х/ф «ЖЕНСКАЯ ИНТУИЦИЯ-2»
21.20 Х/ф «ВА-БАНК-2»
23.30 Х/ф «МОЛЧИ В ТРЯПОЧКУ»
01.30 Х/ф «ШЕСТОЙ»
03.10 Х/ф «ЗАКОНЫ ПРИВЛЕКАТЕЛЬНОСТИ»
04.50 Т/с «ОДНО ДЕЛО НА ДВОИХ»

НТВ

05.45 Т/с «РУБЛЁВКА. LIVE»
06.45 М/с «Люди Икс: эволюция»
07.30 «Дикий мир» с Тимофеем Баженовым
08.00 Сегодня
08.15 Лотерея «Русское лото»
08.45 Их нравы
09.25 Едим дома
10.00 Сегодня
10.20 «Первая передача». Автомобильная программа
11.00 «Кремлевские жены. Мария Буденная. Любовь народного героя»
12.00 Дачный ответ
13.00 Сегодня
13.20 Х/ф «ДВОЙНОЙ ОБГОН»
15.05 Своя игра
16.00 Сегодня
16.20 И снова здравствуйте!
17.10 Т/с «ПРЕСТУПЛЕНИЕ БУДЕТ РАСКРЫТО»
19.00 Сегодня
19.25 Чистосердечное признание
19.55 Т/с «ДОРОЖНЫЙ ПАТРУЛЬ»
23.55 Футбольная ночь
00.30 Т/с «БРАЧНЫЙ КОНТРАКТ»
02.30 «Советская власть»
04.05 Т/с «МОЛОДЫЕ И ЗЛЫЕ»

РОССИЯ К

06.30 «Евроньюс» на русском языке
10.10 «Обыкновенный концерт с Эдуардом Эфировым»
10.40 Х/ф «МЕЧТА»
12.20 «Легенды мирового кино». Юрий Белов. Телеканал «Бибигон» представляет:
12.50 М/ф «Ключ», «Крот и его новые друзья»
13.55 Д/ф «Хвосты Калахари»
14.50 «Мир из-за столика». Женева
15.15 Д/ф «Владимир Басов»
15.55 Х/ф «БИТВА В ПУТИ»
19.00 «Дом актера». Премия «Золотой лист-2010»
19.40 Анна Нетребко и Роландо Виллазон в опере Ж. Массне «МАНОН»
22.30 Х/ф «ШАРП РИСКУЕТ»
00.55 Муз/ф «Морриконе дирижирует Морриконе»
01.50 Программа передач.
01.55 Д/ф «Хвосты Калахари»

РОССИЯ 2

07.00, 09.00, 09.10, 11.50, 18.10, 00.30, 00.40, 02.45 Вести-спорт
07.15 Легкая атлетика. Чемпионат Европы. Трансляция из Испании
09.20 Страна спортивная
09.45 Легкая атлетика. Чемпионат Европы. Трансляция из Испании
11.40 Вести.ru
12.00 Легкая атлетика. Чемпионат Европы. Прямая трансляция из Испании
14.35 Профессиональный бокс. Лучшие бои Александра Поветкина
15.40 Формула-1. Гран-при Венгрии. Прямая трансляция
18.25 Футбол. Чемпионат мира. Женщины до 20 лет. Финал. Трансляция из Германии
20.45 Барселона- 2010 г. Дневники «Королевы спорта»
21.20 Легкая атлетика. Чемпионат Европы. Прямая трансляция из Испании
00.15 Вести.ru
00.45 Футбол. Премьер-лига. «Локомотив» (Москва) - «Ростов»
02.55 Формула-1. Гран-при Венгрии

ТВ3

06.00 Х/ф «ЖЕНА МЯСНИКА»
08.00 М/ф «Королева зубная щетка»
08.20 М/с «Смешарики»
08.30 М/с «Финес и Ферб»
09.00 Х/ф «АГЕНТ ПО КЛИЧКЕ СПОТ»
10.50 М/с «Том и Джерри»
11.00 «Галилео». Научно-развлекательный журнал. Ведущий - Александр Пушной
12.00 «Снимите это немедленно!» Ведущие - Наталья Стефаненко и Таша Строгая
13.00 М/ф «Робин Гуд»
14.30 Т/с «6 кадров»
16.30 Т/с «Даешь молодежь!»
19.00 Т/с «6 кадров»
21.00 Х/ф «НУ ЧТО, ПРИЕХАЛИ? РЕМОНТ»
22.45 Д/ф «История российского шоу-бизнеса»
23.45 Х/ф «ОСНОВНОЙ ИНСТИНКТ»
02.10 Х/ф «ЧЕЛЮСТИ-3»
04.05 Т/с «ЗАЧАРОВАННЫЕ»
05.00 Т/с «СПАСИБО ЗА ПОКУПКУ!»

ТНТ

06.00 М/с «Рога и копыта: возвращение» 15-16 с.
07.00 М/с «Жизнь и приключения робота-подростка» 25-27 с.
08.25 Х/ф «САША + МАША»
08.50 «Необъяснимо, но факт». «Машины-убийцы». Документальное расследование
09.50 Лотереи: «Первая Национальная» и «Фабрика удачи». Лотерея
10.00 «Школа ремонта». «Кошки и романтический конструктивизм»
11.00 Д/ф «Битва экстрасенсов. Зулия Раджабова»
12.20 Х/ф «ПЛЕЗАНТВИЛЬ»
15.00 «ИНТЕРНЫ». Ситком
17.00 Х/ф «НЕСПЯЩИЕ В СИЭТТЛЕ»
19.00 Х/ф «Наша Russia»
19.30 Х/ф «СЧАСТЛИВЫ ВМЕСТЕ». «СТОН В РУКУ»
20.00 Х/ф «КОСТЕР ТЩЕСЛАВИЙ»
23.00 «Дом-2. Город любви».
00.00 «Дом-2. После заката».
00.30 «Comedy Woman»
01.25 «Секс» с Анфисой Чеховой
02.00 «Дом-2. Мечты сбываются».
02.55 Х/ф «ГОЛОВА НАД ВОДОЙ»
04.45 «Убойной ночи»

Что идет на смену микроволновке?

С микроволновкой мы сроднились настолько, что, кажется, она стояла на кухне всегда. Однако прогресс, в отличие от той же печки, не стоит на месте. Привычную нам микроволновку и плиту с духовкой уже давно начали теснить другие кухонные приборы.

Многие хозяйки оценили достоинства пароварки. Принцип работы пароварки прост: вода нагревается до температуры кипения, испаряется, при этом образуется пар, который обволакивает продукты и равномерно их нагревает.

Грили и шашлычницы тоже «заточены» на еду без лишних калорий. Более того - устройство вытапливает лишний жир из мяса, курицы, рыбы, все получаются с хрустящей корочкой, но без избытка жира и холестерина.

Тостер-ростер царствует за завтраком. Удобен для приготовления горячих закусок и бутербродов.

Но мечта любой современной хозяйки иметь один прибор вместо целого кухонного арсенала! Такое чудо техники существует - это аэрогриль. Аэрогриль сочетает функции духовки и пароварки, тостера и шашлычницы, разогревает и размораживает. В аэрогриле можно приготовить овощи на пару, зажарить курицу, испечь пирожки, рыбу. Да и время экономит: положили продукты, задали программу и свободны. Таймер позовет, когда все будет готово! А еще - он сам себя моет, что очень удобно на даче!

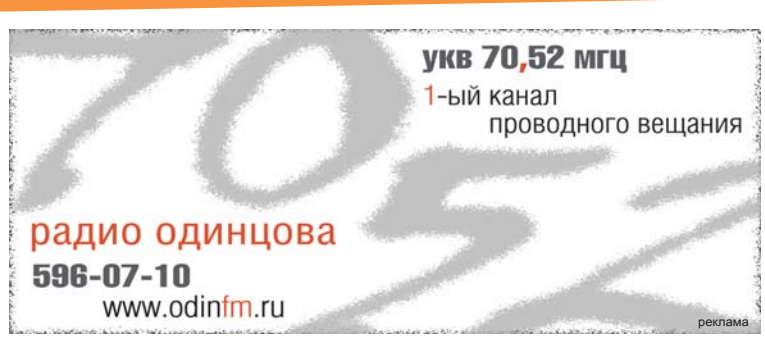

ЧАСТНЫЕ ОБЪЯВЛЕНИЯ

ПРОДАМ

• Продаю машиноместо в паркинге на ул. Говорова, 2 этаж. Удобный въезд-выезд. Цена 750 000 рублей. Торг. Тел. 8-915-459-50-21

• Продается баня с мансардой, сруб бревно (сосна-диаметр 30 см) 6 х 3 + веранда 2,5 х 6. Новая, отстоявшаяся, с отделкой и печкой. Цена 220 тыс. руб. Самовывоз из г.Одинцово. Тел. 8-903-506-78-23

КУПЛЮ

• Срочно куплю автомобиль иномарку, «ВАЗ» передний привод в любом состоянии, аварийную, целую, требующую срочной продажи. Тел. 8-909-164-94-52

• Куплю автомобиль ВАЗ, иномарку – исправный, битый с любыми дефектами. Тел. 8-903-761-00-67

• Срочно куплю автомобиль европейского, японского, корейского, французского производства в любом состоянии. Также «ВАЗ» (передний привод). Без выходных. Тел. 9-909-902-01-24

НЕДВИЖИМОСТЬ

КУПЛЮ

• Куплю 1-2-хкомнатную квартиру в Одинцово. Рассмотрю любые предложения. Агентам просьба не беспокоить. Тел. 8-926-172-22-71, 661-98-70

ПРОДАМ

• Продается однокомн. квартира 47 кв.м (кухня 13 кв.м) 7/9 кирп. дома в Лесном городке («Восточный»). Дом кирпичный, построен, выдаются ключи. Тел. 518-16-02

• Продается двухкомн. квартира 58 кв.м (кухня 8,5 кв. м, комнаты 18 и 12 кв. м) 9/15 кирп. дома в Лесном городке мрн «Восточный». Дом кирпичный, построен, заселяется. Тел. 8-925-518-16-02

• Продается двухуровневая квартира 116 кв.м в Лесном городке («Восточный»). Дом кирпичный, построен, заселен. Переуступка с регистрацией. Тел. 8-925-518-16-02

• Продается двухуровневая квартира 119 кв. м. 13-14/22 монолитного дома (Одинцово, Говорова-22). Договор переуступки с регистрацией в УФРС. Окончание строительства 3 квартал 2010 года. Тел. 8-962-928-17-14

• Продается нежилое помещение 22 кв. м в г. Одинцово, ул. Союзная, 1В. Тел. 518-16-02.

• Продается двухкомн. квартира 50 кв.м (+ лоджия 7 кв. м) 9/9 кирпичного дома в Одинцово, ул. Сосновая. Собственность. Можно по ипотеке. Тел. 8-962-928-17-14

• Продается земельный участок 12 соток (факт - 18) в районе п. Жаворонки. Садовое товарищество. Есть свет. Тел. 8-962-928-17-14

• Продается двухуровневая квартира 120 кв.м в с. Акулово (пл. «Отрадное»). 3-й этаж монолитного нового дома, лоджия, машиноместо, собственность. Тел. 8-962-928-17-14

• Продается 1-комн. квартира 59,4 кв. м. 14/22 монолитного дома (Говорова-22). Договор переуступки с регистрацией в УФРС. Окончание строительства 3 квартал 2010 года. Тел. 518-16-02

• Продается садовый участок 6 соток (факт - 8) в районе п. Жаворонки. Тел. 8-962-928-17-14

• Продается трехкомн. квартира 65 кв.м 9/9 пан. в п. ВНИИССОК. Собственность. Можно по ипотеке. Тел. 8-962-928-17-14

• Продается 2-комнатная квартира в Голицыно (Городок-17). 2/9 пан., площадь 57 кв. м, кухня 9, балкон, можно по ипотеке. Тел. 518-16-02

• Продается квартира 42 кв. м в новостройке, 2/3 монолит. дома, ул. Вокзальная. Тел. 8-925-507-55-87

• Продается двухуровневая квартира 60 кв.м в с. Акулово (пл. «Отрадное») с машиноместом, собственность. Тел. 8-962-928-17-14

• Продается 1-комн. кв, Лесной городок, 37кв.м, кух. 9 кв.м. Новый дом, заселен, отличная планировка, 3 этаж. Тел. 8-962-684-01-92 Роман

• Продается двухуровневая квартира 120 кв.м в с. Акулово (пл. «Отрадное») 3-й этаж монолитного нового дома, лоджия, машиноместо, все коммуникации, собственность. Тел. 8-962-928-17-14

• Продается квартира 35 кв. м в новостройке, 2/3 монолит. дома, ул. Вокзальная. Заселение - 3 квартал 2010 г., Цена 2 млн.р. Тел. 8-925-507-55-87

• Продается 3-комн. кв-ра в новом доме, 132,5/86/14,6 кв. м, пос. ВНИИССОК, ул. Березовая, д.8, 3/14 этаж., свободная планировка, под отделку. Хорошая экология, удобная транспортная доступность, развитая инфраструктура. Собственность. 7 млн. руб. Тел. 786-69-03

• Продается 2-комнатная квартира 40 кв.м в Одинцово по Можайскому шоссе. 8/12 пан. дома, лифт, кухня 7 кв.м, лоджия, можно по ипотеке. Тел. 518-16-02

• Продается зем.участок 12 и 18 соток под Звенигородом, 38 км от МКАД по Новорижскому или Можайскому ш., участки лесные, ровные, газ, свет, ИЖС, ПМЖ. Тел. 8-926-238-98-00

• Продается однокомн. квартира 35 кв.м (кухня 8,5 кв.м) 6/14 кирп. дома в Лесном городке, ул. Энергетиков, д. 5. Дом заселен, в квартире сделана подготовка к чистовой отделке. Тел. 518-16-02

• Продается нежилое помещение (офис) 44 (22+22) кв. м в г. Одинцово, ул. Союзная, 1В, 3-й этаж. Возможна продажа по отдельности. Тел. 518-16-02.

• Продается земельный участок 6 соток в районе п. Жаворонки. Садовое товарищество. Есть свет. Тел. 8-962-928-17-14

• Продается двухуровневая квартира 120 кв.м в с. Акулово (пл. «Отрадное»), 3-й этаж монолитного нового дома, лоджия, машиноместо, все коммуникации, собственность. Тел. 8-962-928-17-14

• Продается 2-комнатная квартира 40 кв.м в Одинцово по Можайскому шоссе. 8/12 пан. дома, лифт, кухня 7 кв.м, лоджия, можно по ипотеке. Тел. 518-16-02

• Продается зем. участок 25 сот. в дер. Лапино, 15 км от МКАД по Рублево-Успенскому или по Можайскому ш., ИЖС, ПМЖ, газ, свет. Тел. 8-916-302-43-67

• Продается нежилое помещение (офис) 44 (22+22) кв. м в г. Одинцово, ул. Союзная, 1В, 3-й этаж. Возможна продажа по отдельности. Тел. 518-16-02

• Продается двухкомн. квартира 65 кв.м (кухня 12 кв. м, комнаты 18 и 14 кв. м) 5/17 пан. дома в Дубках. Евроремонт, готова к проживанию. Свободная продажа. Тел. 518-16-02

• Срочно продам участок 10 соток 15 км от МКАД Рублево-Успенского шоссе, Горки-8 (СНТ Горки-2) свет, газ по границе, круглогодичный подъезд. Цена 120 000 долларов. Тел. 638-08-10 Елена, 8-916-174-11-74 Дима

• Продается зем.участок 12 и 18 соток под Звенигородом, 38 км от МКАД по Новорижскому или Можайскому ш., участки лесные, ровные, газ, свет, ИЖС,ПМЖ. Тел. 8-926-238-98-00

СНИМУ

• Семейная пара (без детей и животных) снимет 1-2-комн. квартиру. Чистоплотные, тихие, интеллигентные. Тел. 8-925-830-32-72, 8-926-698-54-00

СДАМ

• Агентство недвижимости «ВИАЛЛ» поможет сдать/снять квартиру, комнату, дом. Индивидуальный подход к каждому клиенту. Страховка квартиры от РОСГОССТРАХА, антикризисные скидки до 50%! Все о нашей компании на сайте www.anviall.ru. Адрес: г.Одинцово, ул.Говорова, д.83 (офис). Тел. 8(495)649-02-30, 8(495)649-00-28, 8-926-747-14-50

МЕНЯЮ

• Меняю две однокомнатные квартиры на одну трехкомнатную. Тел. 8-985-788-44-20, 8-916-496-62-64

РАБОТА

ТРЕБУЮТСЯ

• Врачу частной практики требуются специалисты: врач, фармацевт, ветеринар, мед. сестра. Полная, частичная занятость. Тел. 8-926-352-49-86 с 10.00 - 17.00.

• Представительская деятельность: администраторы, маркетологи, менеджеры. Опыт работы желателен. Студентам подработка. Собеседование. Тел. 8-905-588-61-90. 8.00-11.00, 16.00-18.00

• Медицинскому центру требуются: медицинские сестры врачу отоларингологу и педиатру. Тел. 510-43-01

• Приглашаем на работу срочно: менеджера в отдел продаж - в\о, уверенный ПК, возраст 25-40лет, опыт работы по профилю желателен, прописка МО, оклад+премия+соцпакет; монтажные бригады по установке окон из пвх, алюминия на постоянную работу - опыт работы не менее 2-х лет, свой инструмент, автомобиль, прописка МО, оплата сдельная+соцпакет; замерщик окон ПВХ - опыт работы обязателен, прописка МО, оклад+премия+соцпакет. Обращаться по тел: 597-22-61; 597-22-63 в отдел кадров

• Повар, кассир, официант в ресторан. График работы 5/2 или 2/2. З/п от 20 тыс.руб. Гражданство РФ, РБ. Место работы: Сколково или центр Москвы. Тел. 729-85-99

• На постоянную работу требуется администратор сайта. 8-498-600-03-14 Инна

• Приглашаем педагога-воспитателя в группу, работающую по программе М.Монтессори. Опыт работы с детьми дошкольного возраста обязателен. Тел. 8-903-624-40-02, 8-903-618-50-92

• Менеджер в сервисный отдел. Требования: опыт работы от 1 года. Прописка Москва и МО. Оплата достойная, по результатам собеседования. Место работы г. Одинцово. Тел. 8(495)660-50-89, 223-05-98 с 9.00 до 18.00. E-mail: O.Kirkoro@sklad.ru

• Кладовщик. Требования: опыт работы от 1 года, уверенный пользователь ПК. Оплата достойная, по результатам собеседования. Место работы г. Одинцово. Тел. 8(495)660-50-89, 223-05-98 с 9.00 до 18.00. E-mail: O.Kirkoro@sklad.ru

• Автотехцентру требуется на постоянную работу мастер-приемщик для организации выполнения работ по ремонту автомобилей, опыт работы не менее 3-х лет. Автотехцентр находится на 14 км Рублевского шоссе. Тел. 364-09-73

• В магазин ВИДЕО-АУДИО требуется продавец-консультант. Опыт работы, умение общаться с покупателями, грамотная речь приветствуется. Тел. 8-903-799-74-24

• Д/с № 83 «Подсолнушки» приглашает на постоянную работу: музыкального руководителя, воспитателя, инструктора по ФИЗО, кухонного рабочего, уборщицу служебных помещений, дневного сторожа, младшего воспитателя. Детям сотрудников предоставляются места. Тел. 591-14-14

• Приглашаем лицензированных сотрудников для охраны объектов. График ½. З/п стабильная. Тел. 8(495)380-10-90

• Требуется продавец в киоск быстрого питания в пос.ВНИИССОК (Гусарская баллада) молодой(ая), энергичный(ая). Режим работы с 10.00 до 22.00. Оплата договорная. Звонить 8-903-799-83-27Андрей

• Приглашаем лицензированных сотрудников для охраны объекта. График 1/2.

• З/П стабильная. Тел. 8 (495) 380-10-90

• Сети магазинов «Семь Холмов» требуется продавец-консультант: требования: 25-40 лет, гр. РФ, образование не ниже среднего специального, опыт работы желателен. Обязанности: стандартные обязанности продавца-консультанта. Условия: график работы сменный, оформление по ТК, достойный уровень оклада и премии по результатам работы. Тел. 8 (495) 514-48-17

УСЛУГИ

• Распространяю рекламу по Рублевке. Тел. 542-94-00, 8-916-119-47-15 Виктор

• Кран-манипулятор, г/п 5 т, стрела 1,5-2 т, борт 2,10х5,20. Перевозка-монтаж: бытовки, камень, кирпич, деревья, ЖБИ и другие грузы. Тел. 8(495)749-61-51, 8-903-549-61-51

• Строительство, реконструкция, ремонт-фундаменты, стены и перекрытия, кровли, отделка, коттеджи, дачи, таунхаусы, квартиры, офисы, склады.

• Все виды работ. Гарантия качества. Тел. 597-34-74, 8-906-754-34-29, 8-916-078-36-64

ОБРАЗОВАНИЕ

• Международный языковой центр проводит набор в группу испанского языка для взрослых с нуля. Занятия ведет носитель языка. Запись в группу по тел. 597-80-24, 597-80-25

• Приглашаем малышей с 8-ми месяцев в группу раннего развития «Вместе с мамой». А также детей в возрасте 3-6 лет в группу кратковременного пребывания. Занятия проводятся по программе М.Монтессори. Информация по тел. 8-903-624-40-02, 8-903-618-50-92

ПО ВОПРОСАМ РЕКЛАМЫ
591-63-17
реклама

ООО «МИРС»

. ВОДОСНАБЖЕНИЕ
. ОТОПЛЕНИЕ «под ключ»
. ЭЛЕКТРИКА
. СВАРОЧНЫЕ РАБОТЫ любой сложности

Лицензия, гарантия!

585-77-54 m-irs.ru

реклама

На работу в Волейбольно-спортивный комплекс города Одинцово требуются:

- Рабочий по озеленению
- Бухгалтер-калькулятор
- Работники в цех питания (повара, официанты).

Оформление по трудовой книжке, полный соцпакет.

Обращаться по телефону: 596-59-73

реклама

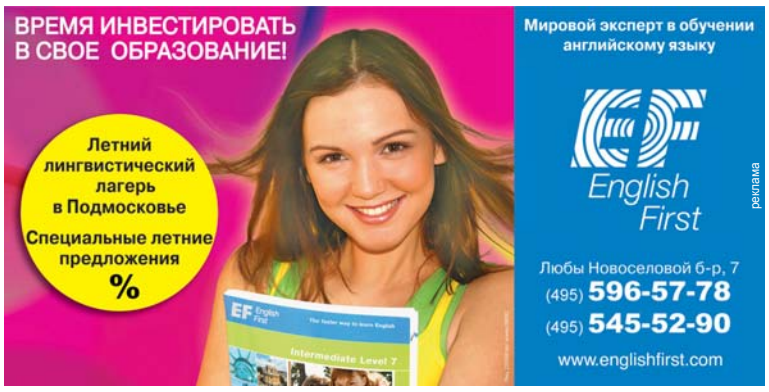

Собственное производство в Голицыно ООО "ПРЕМЬЕР-ОКНА"

ОКНА ПВХ, AL ОТЛИВЫ

748-44-95

ДОСТАВКА БЕСПЛАТНО

ТОВАР СЕРТИФИЦИРОВАН

реклама

Дистрибьютор компаний DANONE, ЮНИМИЛК в связи с расширением приглашает на должности:

DANONE

ВОДИТЕЛЬ

с л/а 2-3 т (наличие холодильного оборудования обязательно!), з/п от 50000 р.

ВОДИТЕЛЬ

кат.В,С, о/р от 3-х лет по ТК, з/п 24600 р.

Компания гарантирует: стабильную з/п, оформление по ТК, полный соцпакет
Проводим обучение по продукции и технике продаж.

Приглашаются граждане РФ.
Склад: в г. Голицино. Центральный офис: Алтуфьевское ш.
Тел.: 8-985-924-72-01, 708-40-17 отд. персонала.
E-mail для резюме: godova@p-k.su

реклама

ЛУДИНГ

ООО "Лудинг" компания - лидер алкогольного рынка приглашает на должность:

МЕРЧЕНДАЙЗЕР-КОНСУЛЬТАНТ

г. Одинцово

Обязанности: Выкладка продукции, консультация покупателей, контроль складских остатков.
Требования: М/ж 18-35 лет. Гражданство РФ, презентабельная внешность, грамотная речь.
Условия: График работы с 11:00 до 20:00 (выходные: вс., пн.). Компенсация проезда, бесплатное профильное обучение в Корпоративном центре компании, возможность карьерного роста в команде профессионалов.

З/п от 27 000 руб.

Ждем Вас на собеседование с пн. по пт. (с 13:00 до 16:00) по адресу: ул. Рябиновая, 55 (3-х этажное здание ЗАО "Кунцевское", проходная).

Проезд до остановки "Плодоовощная база" от станций метро:
ст. м. "Кунцевская", авт. 610;
ст. м. "Молодежная", маршрутка 554;
ст. м. "Теплый стан", авт. 781;
пл. "Востряково", маршрутка 575;
пл. "Кунцевская", авт. 610;
ст. м. "Киевская", маршрутка 753М или 500М

реклама

тел.: 916-93-15, 916-91-42, 916-91-56
podbor@luding.ru, hr@luding.ru

Приглашаем на работу в аптечный киоск, находящийся в супермаркете (г. Одинцово)

ФАРМАЦЕВТОВ

з/п 25 000 р.

График работы сменный, по договоренности.
Часы работы: 9-21.
Профильное образование.

Тел.: 8(495) 981-12-50, 8-909-645-88-73, Наталья

реклама

КОРАБЛИК ДЕТСКИЕ МАГАЗИНЫ

Сеть детских магазинов «Кораблик» ПРИГЛАШАЕТ НА РАБОТУ

по адресу: п. Лесной городок, ул. Школьная, д. 1, ТЦ «Город»

КАССИРА-КОНТРОЛЕРА

Требования: Гражданство РФ; Возраст: 25-50 лет; Опыт работы на компьютерной кассе от 1 года; Наличие действующей медицинской книжки (готовность оперативно ее оформить)!
Условия: График работы 2/2; Оформление по ТК РФ;
Зарплата (оклад 22 000 + премия).

ПРОДАВЦА-КОНСУЛЬТАНТА

Требования: Гражданство РФ; Образование: не важно; Возраст: 20-45 лет; Наличие действующей медицинской книжки (готовность оперативно ее оформить)!
Условия: График работы 2/2; Оформление по ТК РФ;
Зарплата (оклад 18 000 + премия).

Тел: 8 (495) 651-651-7 доб. 5120, 8 (915) 211-28-20
e-mail: parusnikovaov@korablik.ru

реклама

ОФИЦИАЛЬНО

ИЗВЕЩЕНИЕ О ПРОВЕДЕНИИ ОТКРЫТОГО АУКЦИОНА

Заказчик: Администрация г.п.Заречье Одинцовского муниципального района.

Место нахождения, адрес: 143085, МО, Одинцовский р-он, р.п. Заречье, ул. Заречная, д.2. Финансирование: бюджет г.п.Заречье. Предмет контракта: выполнение работ по замене лифтов в жилых домах №4, №6, №10 расположенных на территории городского поселения Заречье.

Начальная (максимальная цена)- 23400 тыс.руб.. Место и срок выполнения работ: г.п. Заречье дом № 4,6,10, по 13.12.2010. Документация об аукционе предоставляется бесплатно по адресу Заказчика с – 26.07.10г. Прием заявок: по адресу Заказчика до 13.08.10 до 14.30 по московскому времени. Аукцион состоится по адресу Заказчика: 19.08.10 г. в 15.00 по московскому времени. Полный текст извещения и документация об аукционе размещены на сайте в сети Интернет по адресу: www.zarechye.org

ЗАО «Петрол Комплекс Эквипмент Кампани»
приглашает на работу, на автозаправочные станции:
МАЗК «Немчиновка», МАЗК «Трехгорка», МАЗК «Голицыно», МАЗК «Супонево» (Одинцовский р-н МО, г. Звенигород)
На должности:

- **КАССИР (мужчины и женщины)**
- **РАБОТНИК КАФЕ НА АВТОЗАПРАВОЧНОМ КОМПЛЕКСЕ**
- **ЗАПРАВЩИК (мужчины и женщины)**

Требования: возраст от 18 лет до 45 лет, российское гражданство, опыт работы не обязателен
Мы предлагаем: трудоустройство по ТК РФ, стабильную зарплату (почасовая), возможности карьерного роста, бесплатное обучение, бесплатную униформу компенсацию транспортных расходов, бесплатный корпоративный транспорт, удобные графики работы (сменный характер труда), возможность трудоустройства для студентов, питание

По адресам:
«Немчиновка» - МО, Одинцовский р-н, 17 км Минского ш. (левая сторона) тел.: 973-9904, 973-9902
«Трехгорка» - МО, Одинцовский р-н, 19 км Минского ш. (правая сторона) тел.: 973-9912, 973-9913
«Голицыно» - МО, Одинцовский р-н 45 км Минского ш. 8-901-553-98-92, 8-909-690-17-94
«Супонево» - МО, Одинцовский р-н, Ершовский с/о, д. Супонево, тел.: 992-50-88
Дополнительная информация по телефону: 725- 6589

реклама

Служба Памяти
помощь важнее слов

ПАМЯТНИКИ РИТУАЛЬНЫЕ УСЛУГИ

Звоните 0710* круглосуточно
8 800 200 0710 Звонок бесплатный

- Весь спектр ритуальных услуг
- Изготовление памятников любого уровня сложности
- Изготовление цветников, оград, скамеек
- Гарантия 1 год

СКИДКИ!!!

www.0710.ru

ул. Маршала Бирюзова, д.1, тел. (495) 599 03 70

* Звонок с мобильного телефона. Стоимость с НДС 6 руб/мин На правах рекламы

ПРИГЛАШАЕМ МУЖЧИН И ЖЕНЩИН В ВОЗРАСТЕ 18-55 ЛЕТ
В ОХРАНУ УНИВЕРСАМОВ "КОПЕЙКА"
В Г. ОДИНЦОВО, ПОС. ЛЕСНОЙ ГОРОДОК, ГОЛИЦЫНО, ЗВЕНИГОРОД, ТУЧКОВО, МОЖАЙСК
НА СЛЕДУЮЩИЕ ДОЛЖНОСТИ:

ИНСПЕКТОР

образование не ниже средне-технического; наличие удостоверения частного охранника; навыки работы с ПК; опыт работы в охранных структурах не менее 6 месяцев.

СТАРШИЙ ОХРАННИК

(режим работы суточный)
наличие удостоверения частного охранника; опыт работы в охране.

ОХРАННИК

(режим работы дневной 2/2, 5/2)

Требования к кандидатам: гражданство РФ.
Полное соблюдение ТК РФ. Полный социальный пакет.

реклама

Зарплата выплачивается БЕЗ ЗАДЕРЖЕК.

8-909-169-20-30, 8-903-159-21-30, 8-903-000-72-92, 8-903-004-30-15

Крупная сеть парфюмерных магазинов объявляет дополнительный набор

СОТРУДНИКОВ ОХРАНЫ

Требования:
мужчины от 22 до 45 лет, удостоверение личности частного охранника, опыт работы, без вредных привычек, физически крепкие, морально устойчивые. Работа на ногах.

Мы предлагаем:
стабильную зарплату от 25 000 руб., оформление по ТК РФ.
Работу в любом районе Москвы МО

Тел.: (495) 970-94-76

(звонить с 10 до 17 часов, кроме субботы и воскресенья)

реклама

ПО ВОПРОСАМ РАЗМЕЩЕНИЯ РЕКЛАМЫ

591-63-17

ОАО «Одинцовский водоканал» требуются:

- секретарь руководителя,
- инженер по эксплуатации сооружений и оборудования водопроводно-канализационного хозяйства,
- старший мастер, слесарь аварийно-восстановительных работ службы водопроводных сетей,
- начальник отдела охраны труда,
- столяр службы водопроводно-насосных станций,
- слесарь по ремонту автомобилей, слесарь по контрольно-измерительным приборам и автоматике, слесарь –сантехник службы канализационного хозяйства.

Заработная плата по результатам собеседования.
Тел. 596-15-98 (отдел кадров)

реклама

ОДИНЦОВО·ГЕО агентство недвижимости

квартиры дома дачи земельные участки

- Сбор и сопровождение документов
- Составление и регистрация договоров
- Разрешение на строительство
- Сдача домов в эксплуатацию
- Регистрация и перерегистрация юридических лиц
- БТИ, Архитектура, СЭС
- Топографическая съемка (лицензия МОГ - 03499 Г)
- Кадастровые планы (лицензия МОГ - 03498 К)

г.Одинцово, Можайское ш., д.71 В
тел/факс: 505-87-87 585-24-30

реклама

---

www.garanto.ru консалтинговое бюро **ГАРАНТ**

(495) 518-1602 (962) 928-1714

- **юридическое сопровождение сделок с недвижимостью:** составление договоров купли-продажи, дарения, мены проверка, сбор и юр. экспертиза документов для регистрации в УФРС
- **представление интересов в гос. органах и инстанциях:** УФРС, БТИ, Архитектура, Кадастр. палата, Администрации, суд, опека
- **перепланировка, перевод** помещений **в нежилой фонд**
- **приватизация** квартир, гаражей, земли, в т.ч. через суд
- изменение целевого назначения земли
- регистрация и **перерегистрация ООО**
- **решение сложных вопросов**

г. Одинцово, б-р М.Крылова, д.7

реклама

КОНДИЦИОНЕРЫ

СКИДКА 15%

ООО «Сплит»

официальный дилер торговых марок:

Daikin, Mitsubishi Electric, Mitsubishi Heavy, Fujitsu General.

Проектирование, поставка, монтаж, сервис.

г. Одинцово, ул. Верхнее Отрадное, д. 3 А

596-57-85, 597-40-32

реклама

ВЕНТА агентство недвижимости

Подготовка и сопровождение документов любой сложности по оформлению Вашей недвижимости

- Приватизация (участки, дома)
- Межевание земельных участков, подготовка документов для получения кадастровых паспортов и выписок
- Топографическая съемка, вынос в натуру границ и т. д.
- Сопровождение регистрации права собственности, регистрация по 93-ФЗ (дачная амнистия)
- Архитектурное проектирование, подготовка документов для получения Разрешения на строительство (градостроительный план) и приема жилого дома в эксплуатацию

8 (495) 597-40-31, 8 (901) 538-68-86, www.venta-realty.ru

г. Одинцово, ул. М. Бирюзова, д. 15, центр. подъезд (Архитектура), 1 эт., оф. 112,113

реклама

агентство недвижимости **КУРС**

ЛЮБЫЕ ОПЕРАЦИИ С НЕДВИЖИМОСТЬЮ

www.an-kurs.ru г. Одинцово, Можайское ш., д. 55

544-45-28 508-35-98

реклама

УК "Ремстройсервис"

РЕМОНТ

- низкие цены
- высокое качество - гарантия

под ключ с материалом

- ВСЕ ВИДЫ РЕМОНТНО-ОТДЕЛОЧНЫХ РАБОТ
- УСЛУГИ ДИЗАЙНЕРА
- МЕТАЛЛИЧЕСКИЕ ДВЕРИ
- ОКНА
- НАТЯЖНЫЕ ПОТОЛКИ
- КОНДИЦИОНЕРЫ

Тел.: 211-94-91

WWW.UKRSS.RU

реклама

Твой Дом агентство недвижимости

507-55-87
518-16-02
г.Одинцово б-р. М. Крылова, д.7
www.an-tvdom.ru

все операции с землей, домами и квартирами
сопровождение и регистрация сделок в УФРС
БТИ, Архитектура, разрешение на строительство
согласование перепланировки, приватизация
топосъемка, кадастровые планы и пр.
продажа квартир по доступным ценам

реклама

Складской комплекс в г. Одинцово приглашает на работу:

ЗАМЕСТИТЕЛЯ ЗАВЕДУЮЩЕГО СКЛАДОМ - з/п 25 000 руб
ГРУЗЧИКОВ - з/п 18 000 руб

25-45 лет, гражданство РФ,
График работы 5/2 (скользящие выходные)

Адрес склада: ул. Баковская, д. 9

8-499-149-02-33, 8-499-271-65-55

реклама

ООО "Компания Строй-Сити" **ОКНА ПВХ** строй сити

www.best-windows.ru

- окна и двери из ПВХ REHAU
- входные группы и двери из алюминия, пластика, дерева;
- остекление лоджий, балконов;
- офисные и межкомнатные перегородки;
- окна из дерева (евробрус сосна, лиственница, дуб);
- защитные рольставни;
- автоматические ворота;
- солнцезащитные жалюзи (ткань, пластик, дерево, бамбук, Al);
- шторы-плиссе;
- солнцезащитные маркизы.

ВЫСОКОЕ КАЧЕСТВО ВЫГОДНЫЕ ЦЕНЫ

597-2260, 597-2261

г.Одинцово, Можайское шоссе, 112а

реклама

Пятёрочка www.e5.ru

Самые близкие низкие цены!

В наши магазины на постоянную работу требуются:

- **Директор магазина** з/п от 40 000 руб.
- **Зам. директора магазина** з/п от 35 000 руб.

СКОРО ОТКРЫТИЕ!
- Одинцовский р-н, п. Лесной Городок, ул. Энергетиков
- г. Одинцово, ул. Молодежная

Требования:
гражданство РФ,
м/ж от 23 до 55 лет,
опыт работы от 1 года.

Компания гарантирует:
соц. пакет, различные графики работы, обучение и карьерный рост, трудоустройство по ТК РФ.

По вопросам трудоустройства обращаться в ближайший к вашему дому магазин «Пятерочка» или по тел:
(495) 660-17-51, 662-88-88,
доб. 63-340 или 63-373
e-mail для резюме:
Job-Pyaterochka@x5.ru, Job-Perekriostok@x5.ru
tatiana.shahkova@x5.ru, Elena.Mosolova@x5.ru

X5 RETAIL GROUP Лидер розничной торговли

реклама

недорогие **ДЕРЕВЯННЫЕ ИЗДЕЛИЯ** для вашей дачи

- окна со стеклопакетами и террасные рамы
- садовая мебель
- заборы
- перголы
- компостеры
- окосячка для дверей и окон

Изготовление и установка балконов из дерева.

Тел. 8(903)286-22-67
Производство в Голицыно
8(495)748-44-96 офис

реклама

ООО «Газсервис»

ГАЗИФИКАЦИЯ ОТОПЛЕНИЕ

589-30-15
(498) 600-18-61
(916) 242-36-12

г.Одинцово, ул.Говорова, д.28

реклама

СДАЁТСЯ В АРЕНДУ

торгово-офисное помещение

площадью 52,5 м² со всеми коммуникациями в г.Одинцово

Можайское ш., д.13А

Тел: 8-916-677-73-18

реклама

ЦЕНТРСТРОЙ

консультация бесплатно!

ВЕСЬ СПЕКТР УСЛУГ ПО ОФОРМЛЕНИЮ НЕДВИЖИМОГО ИМУЩЕСТВА

8 (916) 373 42 77

реклама

МУНИЦИПАЛЬНОМУ ДЕТСКОМУ ЦЕНТРУ ХОККЕЯ И ФИГУРНОГО КАТАНИЯ
СРОЧНО ТРЕБУЮТСЯ:

- инженер по системам вентиляции, кондиционирования и КИПиА
- бухгалтер
- шеф-повар
- бармены
- системный администратор
- уборщик наружной территории (дворник)
- подсобный рабочий

По всем вопросам обращаться в отдел кадров с 9-00 до 18-00.
Тел.: 508-86-00 (доб. 103)

реклама

Аренда площадей от собственника

в Одинцовском р-не п. Лесной городок, ул. Школьная, д.14

от 15 до 650 м²

Тел. 8-926-669-01-02

реклама

ЗАГОРОДНАЯ ЖИЗНЬ АГЕНТСТВО НЕДВИЖИМОСТИ

WWW.C-LF.RU 741-26-95 661-98-70

Город Одинцово, улица Молодежная, дом 46, офис 318

ВСЕ ВИДЫ ОПЕРАЦИЙ С НЕДВИЖИМОСТЬЮ

реклама

ПО ВОПРОСАМ РЕКЛАМЫ

591-63-17

реклама

Дента Прайм
стоматологическая клиника
Лицензия № 50-01-000772

ВНИМАНИЕ!
ОТКРЫЛАСЬ НОВАЯ КЛИНИКА:
ул. Верхне-Пролетарская, 3-А
Тел. 505-02-31

Гибкая СИСТЕМА СКИДОК

Приём ведут кандидаты медицинских наук, врачи высшей категории.

- консультация и компьютерная диагностика (бесплатно)
- протезирование
- хирургия
- терапия
- пародонтология
- ортодонтия (брекет/исправление прикуса)
- имплантация

ГАРАНТИЯ на все виды работ

Клиника оснащена оборудованием фирмы «SIRONA» производства Германии.

г. Одинцово, Можайское шоссе, д. 55
«Медицинский центр», www.denta-prime.ru
Тел. (495) 510-14-30, 517-16-88

Ветеранам Великой Отечественной войны - скидка 20%
Семейная скидка - 10-15%
Корпоративная программа

Получите консультацию специалиста по оказываемым услугам и возможным противопоказаниям.
реклама

FLASH TRAVEL
БЮРО ПУТЕШЕСТВИЙ
АВИАКАССЫ
ЖЕЛЕЗНОДОРОЖНЫЕ КАССЫ
г. Одинцово,
Можайское ш., 101а,
тел.: (495) 589-30-35
реклама

СТОМАТОЛОГИЯ ТРИО ДЕНТ
ПОЛНЫЙ СПЕКТР СТОМАТОЛОГИЧЕСКИХ УСЛУГ
Прием ведут врачи-стоматологи:
Башаров С.В. • Тонконоженко И.М.
Куртова О.И. • Болтенкова Л.А.
Вы улыбнетесь миру и он вернет Вам радость и успех!
тел./факс 8 (498) 601-07-08
г. Одинцово, ул. Северная, 51, этаж 2
(напротив госпиталя)
реклама
Имеются противопоказания. Проконсультируйтесь у специалиста.

ООО «Фирма МОСТ»
лицензия № 1757/2002
с 9-00 до 21-00
СТОМАТОЛОГИЯ-ЛЮКС
б-р Любы Новоселовой, д. 18 Тел. 593-43-20
ул. Маршала Жукова, д. 9 Тел. 596-23-83
ул. Молодёжная, д. 1 Тел. 597-35-63
Все виды стоматологических услуг
Бесплатная консультация
Компьютерная диагностика
Семейная форма обслуживания
Умеренные цены
Позволь себе лучшее!
реклама
Имеются противопоказания. Проконсультируйтесь у специалиста.

ДЕНЬГИ СРОЧНО
- Абсолютно надежно для граждан РФ.
- Оформление в течение часа.

Тел. 8-916-124-47-23
реклама

ПО ВОПРОСАМ РАЗМЕЩЕНИЯ РЕКЛАМЫ
591-63-17

Медицинский центр «Лексмед»
510-41-14
Одинцово, ул. М. Толубко, д. 3 корп. 4
Гинекология
Ведение беременности, лечение бесплодия, заболеваний, передающихся половым путем, прерывание беременности
Лабораторные исследования
Мануальная терапия
Процедурный кабинет
Больничные листы
УЗИ-4Д
Плазмаферез
Флебология
Урология
Эндокринология
Гирудотерапия
Озонотерапия
Радиохирургия
Перевязочная
Иглорефлексотерапия восточная игла
Снижение веса
www.lexmed.ru
Имеются противопоказания. Проконсультируйтесь у специалиста. Возможны вредные последствия для здоровья женщины.
реклама

ОТВЕТЫ НА СКАНВОРД

ПО ГОРИЗОНТАЛИ:
Правонарушитель. Атаман. Канцлер. Строп. Ньютон. Якут. Морс. Чикаго. Египет. Клон. Риф. Гага. Калика. Самба. Спуск. Гиена. Аксиома. Досуг. Аниме. Остов. Знак. Премьера. Ода. Лоток. Опал. Столб. Дама. Фарватер. Серенада. Моль.

ПО ВЕРТИКАЛИ:
Консенсус. Грампластинка. Авантюризм. Убежище. Бас. Овал. Омега. Кладезь. Теснота. Несогласие. Азарт. Оскар. Ряска. Катастрофа. Упадок. Ага. Лад. Пучок. Кобра. Тина. Сто. Адам. Пари. Ост. Злато. Гик. Мел. Митрофанушка. Виноградарь.

Наш профессионализм – Ваша уверенность

On CLINIC advanced medical institute

ТЕЛЛА ОН КЛИНИК ОДИНЦОВО

МЕЖДУНАРОДНЫЙ ИНСТИТУТ СОВРЕМЕННОЙ МЕДИЦИНЫ

(495) 510-43-01

Одинцово, Можайское шоссе, д. 55

WWW.ONCLINIC.SU

Для Вашего удобства прием ведется по предварительной записи

Педиатр New!

Акушерство

1. new Ведение беременности с любого триместра (консультации, контракт)
2. УЗИ-диагностика во всех сроках беременности
3. new Диагностика пороков развития плода
4. Пренатальный скрининг
5. Допплерометрия плода (в любых сроках)
6. new КТГ плода (33-40 недель). Комплексная оценка состояния плода
7. Консультации д.м.н., профессоров, к.м.н. кафедры акушерства и гинекологии с курсом перинатологии РУДН, НЦАГиП
8. Выдача обменной карты (наблюдение по контракту)

Гинекология

1. new Диагностика и лечение воспалительных заболеваний органов малого таза (комплексная терапия)
2. Диагностика и лечение инфекций, передающихся половым путем
3. Лечение климактерических расстройств
4. Диагностика заболеваний шейки матки (ПАПП-тест, Д-тест, кольпоскопия, биопсия)
5. Лечение заболеваний шейки матки (химические методы, радиохирургия – аппарат «Сургитрон»)
6. Вакцина «Гардасил» - профилактика заболеваний (вызываемых онкогенными ВПЧ типами: 6, 11, 16 и 18) таких, как:
- рак шейки матки, вульвы и влагалища
- генитальные кондиломы
- предраковые диспластические состояния
- аденокарценома шейки матки
- цервикальная интраэпителиальная неоплазия II и III стадии (CIN 2/3; CIN 1)
7. Медикаментозное прерывание беременности на ранних сроках.
Возможны вредные последствия для здоровья женщины.
8. new Предгравидарная подготовка (gravid – беременность)

Урология

1. Улучшение и восстановление потенции в любом возрасте. Результат в день обращения.
2. Лечение простатита и аденомы простаты.
3. Лечение преждевременного семяизвержения, увеличение продолжительности полового акта.
4. Лечение урогенитальных инфекций или инфекций, передающихся половым путем.
5. Своевременная диагностика рака предстательной железы

Отоларинголог New!

Дерматология

1. Лечение любых кожных заболеваний
2. Удаление папиллом, кондилом, бородавок
3. Лечение угрей, грибковых заболеваний кожи и ногтевых пластинок
4. Лечение экземы, нейродермита, дерматитов
5. Лечение псориаза без гормонов и иммунодепрессантов по уникальной Израильской методике

Флебология

1. Избавление от трофических язв.
2. Безоперационное и операционное лечение всех стадий варикозной болезни авторскими методиками.
3. Контроль и коррекция нарушений свертываемости крови при заболеваниях вен, артерий.
4. Устранение послеоперационных рецидивов и осложнений варикозной болезни.
5. Лечение тромбозов, отеков, «тяжести в ногах», судорог по ночам.

Проктология

1. Избавление от геморроя и трещин прямой кишки без боли, без операции, без потери трудоспособности
2. Удаление анальных бахромок и папиллом
3. Видеоректороманоскопия
4. Лигирование, склеротерапия, инфракоагуляция

УЗИ широчайший спектр, в том числе:

- УЗИ сердца с допплерографией и цветным картированием
- Экстракраниальное триплексное сканирование (ЭХО) сосудов шеи и головы
- УЗИ плода в любые сроки беременности
- УЗИ сухожилий
- УЗИ межпозвоночных дисков
- УЗИ тазобедренных суставов новорожденных
- УЗИ гайморовых пазух

Процедурный кабинет

- Все анализы
- Капельницы
- Уколы

реклама

Получите консультацию специалиста по оказываемым услугам и возможным противопоказаниям.

стоматологическая клиника МегаДент ПРЕСТИЖ

с 9.00 до 21.00
БЕЗ ВЫХОДНЫХ

стоматологическая клиника МегаДент

509-06-38
509-06-39

590-85-85
590-86-66
591-66-74

• протезирование •
• лечение •
(гарантия - 2 года)
• имплантация •
• металлокерамика •
• хирургическая стоматология •
• взрослая и детская ортодонтия (брекет) •
• лазерная стоматология в полном объеме • лазерное отбеливание •

г. Одинцово, ул. М. Неделина, 15

г. Одинцово, Можайское ш., 86-б

лицензия № ло-50-01-000512 от 10.09.2008

лицензия № ло-50-01-000189 от 04.06.2008

Получите консультацию специалиста по оказываемым услугам и возможным противопоказаниям.

реклама

5км от Можайского вдхр, лес, река
Дачный поселок
Отдых
8 соток
240 000 руб
ЗЕЛЕНЫЙ КВАДРАТ
(495) 968-34-70
реклама

ВЕЛО-ЛЕТО
ЗАКАЖИ ОКНА -ВЫИГРАЙ ВЕЛОСИПЕД
Акция!
ОДИНЦОВСКИЕ ОКНА
505-95-45
Новоспортивная 4/1, офис 2
599-72-03
Можайское шоссе,47А
реклама

ресторан русской кухни
Русский барин
Пивной ресторанчик
Часы работы: с 11 до 24 без выходных
Живая музыка ежедневно с 18 до 22
Проводим банкеты, свадьбы
Отдельный зал караоке
Одинцово, ул. Чикина, 12
Тел. 591-17-14
реклама

Лицензия: 50-01-000735
КРЕАТИВ ДЕНТ
Стоматологическая клиника
Лечение зубов от 1300 руб
Металлокерамика Ivoclar (Германия) 3100 руб
Профессиональная гигиена 1900 руб
СТОМАТОЛОГИЯ ДЛЯ ВСЕХ!
585-16-85; 580-45-80 с 9-00 до 21-00 без выходных
Имеются противопоказания. Необходима консультация специалиста.
реклама

Одинцовская НЕДЕЛЯ
ЕЖЕНЕДЕЛЬНАЯ ГАЗЕТА ОДИНЦОВСКОГО РАЙОНА

Главный редактор
Нина ДЬЯЧКОВА
Директор по рекламе
Алена ПАТРИНА
Вёрстка
Мария МАРКОВА
Редактор-корректор
Талия КИМ
Начальник ОТО
Елена СЕТКО

Учредитель:
Администрация Одинцовского муниципального района Московской области
Газета зарегистрирована в Управлении Федеральной службы по надзору за соблюдением законодательства в сфере массовых коммуникаций и охране культурного наследия по ЦФО.
Свидетельство ПИ №ФС1-51270

Адрес редакции:
143000 Московская обл., г. Одинцово, бульв. Крылова, 3.
Тел.: 508-8698,
факс: 591-6317
Рекламный отдел: 591-6317
Тираж: 50 000 экз.
e-mail: vvp@trc-odintsovo.ru
Отпечатано в ООО «Полиграф-Сервис»
Юридический адрес: 101000, г. Москва, Б.Харитоньевский пер., д.9

Заказ № 2885
Дата выхода в свет: 23.07.2010

Время подписания в печать:
по графику - 21.07.10 в 21.00
фактически - 21.07.10 в 21.00

Распространяется бесплатно.
Точка зрения редакции не всегда совпадает с мнением авторов.
Ответственность за достоверность рекламной информации несут рекламодатели.
Телепрограмма предоставлена ЗАО "Сервис-ТВ"

МУП «ПАТРУЛЬ-ОДИНЦОВО»
приглашает мужчин
в возрасте до 50 лет, прошедших службу в ВС, МВД, ФСБ РФ, для работы на муниципальных объектах г. Одинцово на должности водителей и оперативных дежурных. График работы суточный (2/4). Заработная плата стабильная + полный соцпакет.
8-916-856-47-81
8-916-916-02-68
звонить с 9.00 до 20.00, кроме субботы и воскресенья
реклама

ПО ВОПРОСАМ РЕКЛАМЫ
591-63-17
реклама

АВТОЗАПЧАСТИ
на
ИНОМАРКИ
На запчасти и аксессуары,
приобретенные
в отделе «ИНОМАРКИ»
-10%
предъявителю
• АВТОЗАПЧАСТИ И АКСЕССУАРЫ
В НАЛИЧИИ И НА ЗАКАЗ
• ОПЛАТА ЗА НАЛИЧНЫЙ
И БЕЗНАЛИЧНЫЙ РАСЧЕТ
• ОПТОВАЯ ТОРГОВЛЯ
АВТО 49
Сеть магазинов автозапчастей
реклама
г.Одинцово, Можайское шоссе, 47
тел.: 8(965) 209-61-97
e–mail:
in104@tomail.ru
8-23

ОКНО
всего за...
6499-
ОДИНЦОВСКИЕ
ОКНА
www.oknakomforta.ru
Эконом
1320x1450 мм
VEKA
КАЧЕСТВО ВЫЗЫВАЕТ УВАЖЕНИЕ!
505-95-45
Можайское шоссе, 47а
реклама