ГАЗЕТА ОДИНЦОВСКОГО РАЙОНА МОСКОВСКОЙ ОБЛАСТИ

НОВЫЕ РУБЕЖИ

ЗОЛОТОЙ ФОНД ПРЕССЫ 2008

СУББОТА

30 ОКТЯБРЯ 2010 года

№81 (13371)

Издаётся с 1921 года. www.novrub-odin.ru www.odin.ru Выходит по средам и субботам.

Каждый день стремиться к совершенству

Чтобы занять достойное место в жизни, преуспеть в карьере, вчерашним школьникам нужно иметь хорошую стартовую образовательную базу, уметь преподнести себя, ставить цели и добиваться их. Ох, как непросто все это! Но еще сложнее коллективам образовательных учреждений – школа должна не только дать ребятам необходимый минимум знаний, но и создать все условия для гармоничного развития личности, подготовить учеников к самостоятельности, научить их мыслить и анализировать, внедрять самые современные программы обучения, не просто идти в ногу со временем, но и опережать его.

Зареченская средняя общеобразовательная школа является на сегодня одной из самых перспективных в этом отношении. За многие годы здесь сложились крепкие традиции. И теперь на этой «питательной» почве складываются новые инновационные принципы. Об этом и многом другом корреспондент «Новых рубежей» побеседовала с директором данного образовательного учреждения, а с недавних пор и депутатом Совета депутатов Одинцовского района Ириной Витальевной КОРОТЕЕВОЙ.

Фото Александра ЗАЙЦЕВА.

интервью читайте на стр. 3

ПРЕСС-СЛУЖБА ГУБЕРНАТОРА

Перепись населения в области прошла организованно

25 октября вице-губернатор Московской области Константин Седов провел совещание, в работе которого приняли участие председатель Московской областной Думы В.Е. Аксаков, первый заместитель председателя Московской областной Думы С.В. Юдаков, члены правительства Московской области, представители федеральных органов исполнительной власти по Московской области, главы ряда муниципальных образований региона.

В ходе совещания обсуждались актуальные вопросы социально-экономического развития Московской области.

В частности, было отмечено, что за минувшую неделю численность безработных в Подмосковье снизилась на 640 человек. Подразделениями службы занятости населения на прошлой неделе было трудоустроено 1 174 человека, еще 448 человек направлено на переобучение. В банке вакансий службы занятости сейчас есть 54 735 рабочих мест. По сравнению с аналогичным периодом прошлого года количество безработных сократилось на 34 процента.

Заканчивается возведение домов для жителей, пострадавших от природных пожаров минувшим летом в Луховицком районе. В городском поселении Белоомут работает комиссия по приемке домов в эксплуатацию. В этой работе участвуют как представители муниципалитета, так и сами жильцы. Будущие новоселы помогают благоустраивать свои дома, собирать мебель. В 40 домах сборка мебели уже завершена.

(Продолжение на 2-й стр.)

реклама

ПРЕСС-СЛУЖБА ГУБЕРНАТОРА

Перепись населения в области прошла организованно

(Продолжение. Начало на 1-й стр.)

Продолжается обводнение торфяников, на 85-ти процентах участков, запланированных к обводнению в нынешнем году, работы уже завершены.

На совещании также было отмечено, что на территории Московской области перепись населения прошла организованно. Особенно активно эта работа проводилась в Подольском, Серебряно-Прудском, Раменском районах, в городах Балашиха, Звенигород, Дубна, Реутов, Котельники.

По поручению губернатора Московской области Б.В. Громова, вице-губернатор Московской области К.В. Седов вручил Виктору Альбертовичу Егереву удостоверение заместителя председателя правительства Московской области. В правительстве региона В.А. Егерев будет курировать социальный блок.

НОВОСТИ

Переведём часы назад

В это воскресенье Россия переходит на зимнее время.

Это значит, что в три часа ночи, с субботы на воскресенье, стрелки часов нужно перевести на час назад, то есть на отметку «два часа ночи».

Добавим, что, несмотря на различные перипетии и разговоры о мнимом вреде перевода часов и возможной его отмене, 2010 год не стал исключением. По традиции, переход на зимнее время всегда осуществлялся в последнее воскресенье октября (в ночь с субботы на воскресенье).

В ноябре отдыхаем 4 дня подряд

«Россияне будут отдыхать четыре дня подряд — с 4 по 7 ноября включительно. 3 ноября — предпраздничный день, и рабочий день будет на 1 час короче», — сообщили в Роструде.

Новый автобусный маршрут

С 1 ноября в городе Одинцово открывается новый автобусный маршрут.

Автобус №13 будет отходить от платформы Баковка, далее пересекая Можайское шоссе, продолжит движение по улице Маршала Говорова, улице Маршала Чикина, затем, повернув на Можайское шоссе, возвращается на платформу Баковка. Интервал движения автобуса составляет 10-15 минут.

Стартовал конкурс «Учитель года»

28 октября в стенах Одинцовского Центра повышения квалификации состоялась торжественная церемония открытия районного конкурса «Учитель года». О своём участии в профессиональном состязании заявили 20 педагогов из разных образовательных учреждений района.

В состав «большого» жюри вошли педагогические работники, руководящие работники муниципальных учреждений, представители родительской общественности и детского самоуправления. Помимо «большого» жюри, для оценки конкурсных заданий на первом и втором турах конкурса (учебное занятие по предмету, предоставление педагогического опыта) оргкомитет создал специальное предметное жюри и утвердил регламент его работы.

Каждая из 20 участниц (в составе участников конкурса были исключительно представительницы прекрасного пола) представила на суд взыскательного жюри свою «визитную карточку»: сделать её максимально яркой и впечатляющей конкурсантам помогли их ученики.

Пожелаем дальнейших успехов одинцовским «сеятелям разумного, доброго, вечного»!

И снова улыбнётся мир...

С 29 по 31 октября в городе Одинцово состоится удивительный праздник детства и искусства – седьмой Международный фестиваль-конкурс детской песни «Улыбка мира-2010-осень».

В конкурсе примут участие: соло-исполнители, дуэты и вокальные ансамбли, авторы детских песен. Фестиваль включит в себя две номинации: «Конкурс юных вокалистов» и «Конкурс «Новая детская песня». Возраст участников конкурса – от 5 до 16 лет.

Основными целями фестиваля являются развитие детского творчества, создание и распространение детской музыки, выявление и поддержка юных талантов, поощрение в детях любви к музыке. Фестиваль также призван привлечь внимание государственных органов, средств массовой информации, общественности и заинтересованных лиц к проблемам детей в области вокала и современного детского эстрадного искусства.

Постоянным местом проведения фестиваля «Улыбка мира» является одинцовский культурно-спортивный центр «Мечта». Адрес – г. Одинцово, ул. Маршала Жукова, д.38.

ТЕМА ДНЯ

Вакансий в три раза больше, чем безработных

Содействие в поиске работы безработным – основное направление деятельности Одинцовского центра занятости населения. И несмотря на то, что ситуация с безработицей в нашем районе обстоит лучше, чем во многих районах Подмосковья, специалисты Центра 27 октября провели в МУП «Одинцово-ЭКСПО» ярмарку вакансий и учебных рабочих мест.

ТАКАЯ ФОРМА работы с безработным населением, как ярмарка, является наиболее эффективной. Во-первых, потому что у пришедших на мероприятие горожан была возможность не просто познакомиться с рынком труда своего района и ближайших районов Подмосковья и г. Москвы, но и получить информацию об интересующей профессии у потенциального работодателя. Во-вторых, любой желающий мог обратиться со своими вопросами к специалистам Центра занятости населения, пройти на месте профтестирование. А в-третьих, оценить возможность получения профессионального образования в учреждениях начального, среднего и высшего образования региона.

– Наиболее востребованы сегодня рабочие специальности, – сообщила заместитель директора Одинцовского центра занятости Светлана Киракосян. – В рамках ярмарки представлено более одной тысячи вакансий организаций и предприятий района. Еще 42 работодателя приехали на ярмарку из области, но их вакансии не вошли в нашу базу данных. Широко представлены вакансии управления внутренних дел; частных охранных организаций; сфер обслуживания и торговли; организаций, производящих автоматические ворота, рольставни; страховых компаний. Специально для безработных, желающих переквалифицироваться, получить образование по новой профессии, мы пригласили на ярмарку учебные заведения, с которыми давно взаимодействуем.

И, действительно, все пришедшие в «Одинцово-ЭКСПО» на месте не растерялись: одни принялись перелистывать базу вакансий Центра занятости, другие без лишних предисловий приступили к переговорам с работодателями, третьи заполняли анкеты, изучая предложения рынка труда.

– Взял на заметку себе три варианта, – рассказал пришедший на ярмарку за компанию с безработным другом Пётр Алёхин. – У меня есть постоянная работа, но посменная. Поэтому хотел бы найти еще что-то по совместительству. Отметил для себя три вакансии разных организаций, по одной заполнил анкету и предварительно узнал все условия у представителя компании. Пока буду думать, а вот приятель договорился встретиться с коммерческим директором фирмы, так что полдела сделано.

Как заметила Светлана Киракосян, описывая ситуацию на рынке труда, сегодня есть несовпадение предлагаемых вакансий и ожиданий ищущих работу. Потому что вакансии все рабочего спектра, а категория безработных — это в основном женщины, имеющие среднее или высшее профессиональное образование. «Среди них встречаются экономисты, бухгалтеры, юристы, – уточнила Светлана Александровна, – но таких вакансий у нас почти нет. Хотя мы можем предложить им профобучение. На сегодня 25 процентов от общего числа жителей района, состоящих на учете в Центре занятости как безработные, проходят переобучение по собственной инициативе».

Надо уточнить, что «клиентами» Центра занятости являются не только жители Одинцовского района, но еще и городского округа Звенигород, и ЗАТО Власиха. По словам заместителя директора Одинцовского центра занятости Светланы Киракосян, сегодня чуть более 400 человек находятся в поиске работы, а вакансий Центр предлагает более полутора тысяч. «Уровень безработицы сократился до прежнего уровня — 0,3 процента, – отметила Светлана Александровна. — На начало года он составлял 0,5 процента. По сравнению с другими районами Подмосковья, в Одинцовском районе и в городе Жуковский самый низкий показатель безработицы».

Уже второй год Одинцовский центр занятости работает по программе дополнительных мероприятий, направленных на снижение напряженности на рынке труда, утвержденной правительством Московской области.

– В этом году в программе были предусмотрены следующие направления работы, – поведала Светлана Киракосян. – Это организация общественных работ, опережающее профессиональное обучение, содействие в самозанятости для безработных граждан, организация временного трудоустройства инвалидов и стажировка выпускников средних и высших учебных заведений.

Также она добавила, что в грядущем году в программу будут включены новые направления – это профессиональное обучение женщин, находящихся в отпуске по уходу за детьми в возрасте до 3-х лет, а также профессиональное обучение женщин, занятых тяжелым физическим трудом. Ведь чтобы в будущем освободить их от такого труда, им надо дать другую специальность.

– Уже в ноябре мы начнём верстать эту программу, – отметила Светлана Александровна. – Очень хочется, чтобы женщины, которым это интересно, посетили Центр занятости и заполнили анкеты.

Юлия КУМАНЯЕВА.
Фото Александра ЗАЙЦЕВА.

Вниманию наших читателей!

Продолжается подписка на газету «НОВЫЕ РУБЕЖИ» на 2011 год.

Цена подписки (с доставкой):
на 6 месяцев – 345 рублей 78 копеек
(подписной индекс 24371)
на год – 691 рубль 54 копейки
(подписной индекс 00511)

Цена льготной подписки для пенсионеров (с доставкой):
на 6 месяцев – 300 рублей 30 копеек
(подписной индекс 24369)
на год – 600 рублей 58 копеек
(подписной индекс 00512)

2011

Телефон отдела подписки 596-34-67.

«Новые рубежи» с вами, о вас и для вас!

2011-й – юбилейный год! Нашей газете 90 лет!

ЗОЛОТОЙ ФОНД РАЙОНА

Каждый день стремиться к совершенству

(Начало на 1-й стр.)

– Ирина Витальевна, новый учебный год начался для вашего образовательного учреждения с больших изменений. Впервые за время существования школы был проведен такой масштабный ремонт. Что уже сделано и какие сюрпризы ждут учеников в дальнейшем?

– И родители, и ученики, и педагоги были очень довольны, когда увидели 1 сентября нашу любимую школу красивой и обновленной. В таких стенах хочется учиться, работать и достигать еще больших результатов.

Дело в том, что весной 2010 года был создан Благотворительный фонд развития Зареченской школы, по инициативе которого и организован полный текущий ремонт здания школы – спортивный зал, актовый зал, столовая, кабинеты теперь полностью обновлены, приобретено большое количество оборудования, мебель.

Кроме того, уже начат грандиозный проект по реконструкции нашей школы, который пройдет в три этапа. Они включат в себя возведение многофункционального спортивного комплекса, корпуса эстетического развития и двух новых учебных корпусов. Срок окончания этих масштабных работ намечен на июнь 2012 года.

– А что новое ждет учеников Зареченской школы в рамках образовательных и воспитательных программ?

– Уже в прошлом учебном году на педагогическом совете мы приняли решение – не снижая образовательной планки, отдать приоритет воспитанию ребенка. Мы считаем, что прежде идет воспитание, а потом – образование. Не секрет, что хорошо воспитанный ребенок и учебную программу усваивает лучше.

Кроме того, сегодня в школе активно возрождаются традиции, уничтоженные в перестроечное время, – детские организации. Школьное самоуправление действует у нас не первый год, очень уверенно и инициативно. Работа ведется по секциям, таким как патриотическая, экологическая, «Школа – наш дом». Ребята вынашивают планы создания своей школьной газеты на постоянной основе.

Еще одним нововведением станет внедрение программы «Электронный дневник», пользуясь которой родители смогут получать оперативные и достоверные сведения об успеваемости своих детей. С ноября все преподаватели пройдут обучение по дисциплине «Индивидуальные компьютерные технологии». К концу года каждое рабочее место учителя будет оснащено обязательным набором компьютерной техники.

Вообще, в этом году Зареченская школа постарается показать себя в районе по всем направлениям. Мы планируем и мастер-классы, и театральные постановки, и творческие выставки, и участие в профессиональных конкурсах.

Конечно же, в этом учебном году мы будем самым активным образов участвовать в районных олимпиадах, научно-практических конференциях, интеллектуальном марафоне, спортивных состязаниях. По-прежнему будут работать секции дополнительного образования.

И, конечно, самое главное – уже с середины сентября полным ходом началась подготовка к ЕГЭ, ведь это на сегодня одна из наших основных задач.

– В прошлом году школа показала очень неплохие результаты на Едином госэкзамене…

– Да, и это заслуженные результаты наших ребят. В прошлом году выпускался небольшой класс, всего 14 человек. Все выпускники справились с тестированием и получили аттестаты. Крастина Носова и Мария Фролкина стали золотыми медалистками. Причем Кристина, единственная в районе, сдала ЕГЭ по литературе на 100 баллов.

Почти все ребята поступили в высшие учебные заведения, многие – на бюджетной основе.

– Такие результаты – показатель хороших знаний учеников и качества работы педагогов школы.

– Несомненно. Учителя школы постоянно повышают свою квалификацию, проходят обучение, занимаются самообразованием. Иначе нельзя – ведь нужно идти в ногу со временем.

Не устаю повторять, насколько у нас сплоченный, крепкий коллектив. В нем трудятся и многоопытные ветераны с большим педагогическим стажем, и совсем молодые учителя. Когда работа строится на бережном отношении к традициям, заложенным старшим поколением, к преемственности, тогда и новые веяния, идеи и начинания ложатся в благодатную почву и приносят положительные результаты.

Отдельно хочу поблагодарить за помощь и поддержку своих заместителей – это энергичная команда организаторов: Елена Юрьевна Ванюкова, Елена Михайловна Салынова, Наталья Анатольевна Егорова, Татьяна Владимировна Воробьева, Владимир Николаевич Журавлев, и, конечно, человек, Любовь Михайловна Вовненко.

– Ирина Витальевна, решением Совета депутатов Одинцовского района 12 июля 2010 года Зареченской школе присвоено почетное звание «Предприятие года». На ваш взгляд, какие результаты позволили вашему образовательному учреждению «обойти» многие другие предприятия района?

– Я не склонна преподносить работу образовательного учреждения как нечто необычайное. Школа – это самый первый институт государства, здесь сложно «изобрести велосипед». Наша деятельность во многом обыденна. На мой взгляд, главная инновация учителя – каждый день по-разному общаться с ребенком и каждый день пытаться сделать его совершеннее. Вот когда это удается – результат заметен всем.

А диплом – это итог работы всего коллектива: в нашей школе хорошие результаты ЕГЭ, приличный процент поступления на бюджетные отделения вузов; мы сумели вовремя и рационально освоить деньги, выделенные на ремонт; несмотря на колоссальное строительство на территории, в школе созданы безопасные условия для жизни и здоровья учеников. Сегодня мы стараемся так организовывать работу, чтобы в центре был ребенок и его безопасность.

– Ирина Витальевна, вы преподаете историю, один из самых сложных и важных предметов. Как, на ваш взгляд, сделать так, чтобы знания, полученные ребятами в рамках этого, если можно так выразиться, «идеологического» предмета, не теряли свою актуальность?

– Сегодня я как директор преподаю меньше, но стараюсь взять самое сложное – новейшую историю России. Главное, по-моему, – верить в то, что все исторические факты имеют право на существование. И если ты сам в это веришь – ученики начинают верить вслед за тобой. Вместе с тем, нужно не бояться расставлять приоритеты – и если на изучение Великой Отечественной войны отведено всего три академических часа, я найду возможность за счет интеграции и сокращения других тем изучить её с ребятами настолько подробно, чтобы каждый из них понял и прочувствовал значимость этого исторического периода для нашего народа.

Не нужно бояться говорить о том, что любое время имеет право на ошибки, потому что завтра наши дети вырастут и, может быть, тоже будут ошибаться. Необходимо еще и научить их анализировать факты, чтобы самостоятельно осмыслить прошлое и принять его.

– 10 октября вы были избраны депутатом Совета депутатов Одинцовского района. Что побудило вас принять участие в выборах?

– Я уверена, что работники бюджетной сферы, коими являются и учителя, должны быть обязательно представлены в Совете депутатов. Ведь мы знаем все проблемы изнутри. И я решила, что в данном контексте мое участие будет полезно.

Хочу сказать, что у меня остались позитивные эмоции после избирательной кампании. Подобный опыт был впервые в моей жизни и оказался очень интересен и полезен: это встречи с новыми людьми, беседы с избирателями, расширение кругозора и взгляда на многие проблемы. Со страниц вашей газеты хочу поблагодарить всех, кто отдал за меня свой голос. Я постараюсь оправдать возложенные на меня надежды.

Приоритетными направлениями своей деятельности в Совете депутатов я считаю заботу о здоровом образе жизни не только подрастающего поколения, но и их родителей, повышение статуса бюджетных работников – учителей, врачей и воспитателей. Ведь воспитатели и учителя формируют мировоззрение наших детей, а значит – закладывают основу нашего будущего, врачи – спасают жизни. Испокон веков это были самые уважаемые профессии. Думаю, что их статус должен быть поддержан на всех уровнях государственной власти, и речь идет не только о заработной плате. Здесь важны и другие меры социальной поддержки, и, прежде всего, повышение престижа этих специальностей в обществе.

Беседу вела Ирина ЗАНИНА.
Фото Александра ЗАЙЦЕВА.

КОММЕНТАРИЙ НЕДЕЛИ

Более 200 тысяч российских детей-сирот не имеют закреплённого за ними жилого помещения

Такие данные привела на слушаниях в Общественной палате РФ директор департамента государственной политики в сфере воспитания, дополнительного образования и социальной защиты детей Министерства образования и науки России Алина Левитская.

«Министерство в инициативном порядке весь год занималось выяснением ситуации с очередностью и с количеством детей-сирот, нуждающихся в жилье, и, по нашим данным, на 1 января 2010 года не имеют закрепленного жилого помещения 223 тыс. 651 детей-сирот,» — сказала она.

«Из них число детей-сирот, достигнувших совершеннолетия, ушедших из сопровождающих их семей или детских домов, у которых остро стоит ситуация с жильем, составляет 77 тыс. 552 человека».

Левитская подчеркнула, что «для ликвидации задолженности по обеспечению детей-сирот жилыми помещениями необходимо примерно 72 млрд. 299 млн. 662 тыс. рублей». «Кроме того, чтобы не накапливалась очередь, субсидии ежегодно необходимо предоставлять 12 тысячам детей-сирот», — отметила она, добавив, что «в этом году субсидии составили 1 млрд. 105 млн. рублей».

Левитская считает, что «для решения вопроса с нарастанием очереди в ближайшие пять лет необходимо выделить порядка 25,5 млрд. рублей».

ИТАР-ТАСС.

БИЗНЕС

На пути к Олимпу

Банк «Возрождение» признан лучшим банком по оказанию финансовых услуг в сфере таможенного дела.

Банк «Возрождение» стал лауреатом конкурса «Таможенный Олимп-2010» в номинации «Лучшее финансовое учреждение, оказывающее услуги в сфере таможенного дела».

— Банк давно и успешно работает с участниками внешнеэкономической деятельности, предоставляя им полный спектр банковских услуг, — прокомментировала это событие заместитель председателя правления банка Людмила Гончарова. – Самыми востребованными у наших клиентов являются два продукта. Это банковские гарантии: за календарный год мы выдали гарантий за своих клиентов в пользу таможенных органов на сумму 2,5 миллиарда рублей. И, конечно же, огромной популярностью пользуется наш новый, высокотехнологичный продукт – банковская карта таможенной платежной системы «Зеленый коридор». Сегодня это очень удобный сервис оперативной уплаты таможенных платежей, в ближайшем будущем можно будет оформить декларацию и рассчитаться картой «Зеленый коридор», не выходя из офиса. Объем таможенных платежей по нашим картам с 1 января нынешнего года составил 35 миллиардов рублей, причем за год среднемесячный объем платежей вырос в два раза. Также мы готовы финансировать наших клиентов – участников ВЭД — с помощью разнообразных инструментов, как традиционных кредитов и овердрафтов, так и с применением факторинга или международных сделок торгового финансирования. Мы очень рады и горды тем, что нашу деятельность высоко оценивают не только наши клиенты, но и Федеральная таможенная служба России, о чем свидетельствует данная награда.

Конкурс участников внешнеэкономической деятельности «Таможенный Олимп-2010» организован Федеральной таможенной службой РФ и проводился в рамках XI Международной выставки «Таможенная Служба-2010» в Москве.

ПРЕСС-КОНФЕРЕНЦИЯ

Подмосковные дороги становятся безопаснее

21 октября в здании Московского областного Центра фотовидеофиксации нарушений Правил дорожного движения (город Звенигород) состоялась рабочая встреча сотрудников Госавтоинспекции Московской области с представителями средств массовой информации. На мероприятии присутствовали начальник Управления ГИБДД ГУВД по Московской области генерал-майор Сергей Сергеев и председатель Союза журналистов Подмосковья Наталья Чернышова.

ОСНОВНЫЕ ДАННЫЕ по дорожно-транспортным происшествиям, произошедшим на дорогах Московской области за девять месяцев текущего года, довел до сведения присутствующих Сергей Сергеев. Он подчеркнул, что, хотя на протяжении ряда последних лет на подмосковных дорогах наблюдается устойчивая тенденция к снижению уровня аварийности, абсолютные цифры статистики дорожно-транспортных происшествий по-прежнему остаются довольно высокими. Так, с начала 2010 года в Московской области произошло 7739 ДТП, погибло 1259 человек, из них 32 ребенка. Число раненых в ДТП составило 9841 человек, в том числе 728 детей.

Более половины происшествий совершено автомобилистами на федеральной дорожной сети. Основная часть происшествий (6869 ДТП) произошла по причине нарушения ПДД водителями транспортных средств. Однако в сравнении с аналогичным периодом предыдущего года количество данных ДТП снизилось на 3,7 процента.

Из числа происшествий по вине водителей лишь половина из них (3540 ДТП) произошла из-за нарушений ПДД автовладельцами Подмосковья. Остальные происшествия совершены по вине водителей города Москвы и других субъектов Российской Федерации.

С участием водителей мотоциклов и скутеров в вышеуказанный период 2010 года произошло 1067 ДТП. В них погибли 127 человек и получили травмы различной степени тяжести 1079 граждан. Несмотря на общий рост числа происшествий с участием скутеров, сократилась тяжесть их последствий — на пять процентов уменьшилось количество погибших в авариях водителей данных транспортных средств.

Всего за девять месяцев 2010 года личным составом Госавтоинспекции Подмосковья возбуждено 2 348 647 дел по административным правонарушениям. В данном перечне присутствуют: управление транспортным средством в нетрезвом состоянии (16 351); выезд на полосу встречного движения (24 732); превышение установленной скорости (1 238 307); нарушение правил движения через железнодорожный переезд (14 705). В отношении пешеходов-нарушителей возбуждено 130 912 административных дел.

Во время своего выступления начальник Управления ГИБДД ГУВД по Московской области также коснулся мер, принимаемых Госавтоинспекцией для реализации поставленных Президентом РФ задач по внедрению новых высокоэффективных технологий в работу службы.

Он пояснил, что в рамках реализации данной задачи разработаны и введены в эксплуатацию программные комплексы и базы данных по учету автошкол, материально-технических средств, выданных предписаний и их исполнения, учету состояния и обследования железнодорожных переездов, учету проводимых мероприятий и работы сотрудников ГИБДД.

В заключение Сергей Сергеев напомнил, что сейчас в Подмосковье активно внедряются средства автоматической фиксации нарушений. В настоящее время на улично-дорожной сети Московской области установлено и подключено к Центру видеофиксации 53 стационарных комплекса. К концу года их количество планируется увеличить, доведя до 100. Говоря об эффективности данного направления работы, начальник Управления ГИБДД ГУВД по Московской области привел в пример следующие статистические данные. Так, за девять месяцев 2010 года с использованием автоматической системы видеофиксации нарушений ПДД подготовлено и направлено владельцам транспортных средств 770 598 постановлений на штраф.

В конце мероприятия начальник отдела по исполнению административного законодательства Управления ГИБДД ГУВД по Московской области, полковник милиции Сергей Петренко разъяснил присутствующим основные изменения, вступающие в силу в ноябре текущего года, в Правила дорожного движения и Кодекс РФ об административных правонарушениях. Затем слово было предоставлено председателю Союза журналистов Подмосковья Наталье Чернышовой, которая коснулась специфики взаимодействия СМИ с силовыми структурами, профессиональной подготовки журналистов и затронула вопрос журналистской этики в освещении темы безопасности дорожного движения.

Пётр КОРОТЕЦКИЙ.
Фото автора.

УВД Одинцовского района проводит отбор кандидатов из числа выпускников средних школ Одинцовского района для направления в высшие учебные заведения МВД РФ.

Слушатели:
— освобождаются от службы в ВС РФ;
— обеспечиваются денежным довольствием в сумме 5000 рублей;
— обеспечиваются форменным обмундированием;

По окончании учебного заведения выпускники получают:
— диплом юриста высшей квалификации государственного образца;
— офицерское звание «лейтенант»;
— гарантию трудоустройства.

Обучение бесплатное.

Желающим поступить в учебные заведения МВД РФ необходимо обращаться в отдел кадров Одинцовского УВД (г. Одинцово, Можайское шоссе, д. 4).

При себе иметь: паспорт, приписное удостоверение, характеристику, выписку оценок за 10-й класс и первое полугодие 11-го класса.

На базе УВД организованы бесплатные факультативные занятия с привлечением сотрудников ОГИБДД, экспертов, оперуполномоченных уголовного розыска, участковых инспекторов — с целью ранней профессиональной ориентации молодежи.

Телефоны для справок: **593-10-23, 599-85-90**.

ВЫБОРЫ—2010

ИТОГОВЫЙ ФИНАНСОВЫЙ ОТЧЁТ

о поступлении и расходовании средств избирательного фонда кандидата по выборам депутатов Совета депутатов Одинцовского муниципального района Московской области

кандидата ЖУРБЫ Сергея Владимировича.

Многомандатный избирательный округ №2

№ п/п	Строки финансового отчета	Шифр строки	Сумма в рублях *)	Примечание
1	2	3	4	5
	Поступило средств в избирательный фонд, всего: **	10	61000	
	в том числе			
1.1	Поступило средств в установленном порядке для формирования избирательного фонда	20	61000	
	из них			
1.1.1	Собственные средства кандидата (избирательного объединения)	30	61000	
1.1.2	Средства, выделенные кандидату избирательным объединением, выдвинувшего кандидата	40	0	
1.1.3	Добровольные пожертвования гражданина	50	0	
1.1.4	Добровольные пожертвования юридического лица	60	0	
1.2	Поступило в избирательный фонд денежных средств, подпадающих под действие п.6 ст.47 Закона Московской области “О муниципальных выборах в Московской области”	70	0	
	из них:			
1.2.1	Собственные средства кандидата (избирательного объединения)	80	0	
1.2.2	Средства, выделенные кандидату избирательным объединением, выдвинувшего кандидата	90	0	
1.2.3	Средства гражданина	100	0	
1.2.4	Средства юридического лица	110	0	
3	Возвращено средств из избирательного фонда, всего:	120	0	
	в том числе			
3.1	Перечислено в доход бюджета	130	0	
3.2	Возвращено жертвователям денежных средств, поступивших с нарушением установленного порядка	140	0	
	Из них:			
3.2.1	Гражданам, которым запрещено осуществлять пожертвования либо не указавшим обязательные сведения в платежном документе	150	0	
3.2.2	Юридическим лицам, которым запрещено осуществлять пожертвования либо не указавшим обязательные сведения в платежном документе	160	0	
3.2.3	Средств, превышающих предельный размер добровольных пожертвований	170	0	
3.3	Возвращено жертвователям денежных средств, поступивших в установленном порядке	180	0	
4	Израсходовано средств, всего	190	59562	
	в том числе			
4.1	На организацию сбора подписей избирателей	200	0	
4.1.1	Из них на оплату труда лиц, привлекаемых для сбора подписей избирателей	210	0	
4.2	На предвыборную агитацию через организации телерадиовещания	220	0	
4.3	На предвыборную агитацию через редакции периодических печатных изданий	230	5000	
4.5	На выпуск и распространение печатных материалов	240	51770	
4.6	На проведение публичных массовых мероприятий	250	0	
4.7	На оплату работ (услуг) информационного и консультационного характера	260	0	
4.8	На оплату других работ (услуг), выполненных (оказанных) юридическими лицами или гражданами РФ по договорам	270	2792	
4.9	На оплату иных расходов, непосредственно связанных с проведением избирательной кампании	280	0	
5	Распределение неизрасходованного остатка средств фонда ***	290	0	
	В том числе			
5.1	Средствам массовой информации	300	0	
5.2	Денежных средств, пропорционально перечисленных в избирательный фонд	310	1438	
6	Остаток средств фонда на дату сдачи отчета (заверяется банковской справкой) стр.320=стр.10-стр.120-стр.190-стр.290	320	0	

ИТОГОВЫЙ ФИНАНСОВЫЙ ОТЧЁТ

о поступлении и расходовании средств избирательного фонда кандидата по выборам депутатов Совета депутатов Одинцовского муниципального района Московской области

кандидата ЭСАМБАЕВА Саид-Абдула Абдулхамидовича.

Многомандатный избирательный округ №3

№ п/п	Строки финансового отчета	Шифр строки	Сумма в рублях *)	Примечание
1	2	3	4	5
	Поступило средств в избирательный фонд, всего: **	10	100000	
	в том числе			
1.1	Поступило средств в установленном порядке для формирования избирательного фонда	20	100000	
	из них			
1.1.1	Собственные средства кандидата (избирательного объединения)	30	100000	
1.1.2	Средства, выделенные кандидату избирательным объединением, выдвинувшего кандидата	40	0	
1.1.3	Добровольные пожертвования гражданина	50	0	
1.1.4	Добровольные пожертвования юридического лица	60	0	
1.2	Поступило в избирательный фонд денежных средств, подпадающих под действие п.6 ст.47 Закона Московской области “О муниципальных выборах в Московской области”	70	0	
	из них:			
1.2.1	Собственные средства кандидата (избирательного объединения)	80	0	
1.2.2	Средства, выделенные кандидату избирательным объединением, выдвинувшего кандидата	90	0	
1.2.3	Средства гражданина	100	0	
1.2.4	Средства юридического лица	110	0	
3	Возвращено средств из избирательного фонда, всего:	120	0	
	в том числе			
3.1	Перечислено в доход бюджета	130	0	
3.2	Возвращено жертвователям денежных средств, поступивших с нарушением установленного порядка	140	0	
	Из них:			
3.2.1	Гражданам, которым запрещено осуществлять пожертвования либо не указавшим обязательные сведения в платежном документе	150	0	
3.2.2	Юридическим лицам, которым запрещено осуществлять пожертвования либо не указавшим обязательные сведения в платежном документе	160	0	
3.2.3	Средств, превышающих предельный размер добровольных пожертвований	170	0	
3.3	Возвращено жертвователям денежных средств, поступивших в установленном порядке	180	0	
4	Израсходовано средств, всего	190	59000	
	в том числе			
4.1	На организацию сбора подписей избирателей	200	0	
4.1.1	Из них на оплату труда лиц, привлекаемых для сбора подписей избирателей	210	0	
4.2	На предвыборную агитацию через организации телерадиовещания	220	0	
4.3	На предвыборную агитацию через редакции периодических печатных изданий	230	5000	
4.5	На выпуск и распространение печатных материалов	240	53000	
4.6	На проведение публичных массовых мероприятий	250	0	
4.7	На оплату работ (услуг) информационного и консультационного характера	260	0	
4.8	На оплату других работ (услуг), выполненных (оказанных) юридическими лицами или гражданами РФ по договорам	270	1000	
4.9	На оплату иных расходов, непосредственно связанных с проведением избирательной кампании	280	0	
5	Распределение неизрасходованного остатка средств фонда ***	290	0	
	В том числе			
5.1	Средствам массовой информации	300	0	
5.2	Денежных средств, пропорционально перечисленных в избирательный фонд	310	41000	
6	Остаток средств фонда на дату сдачи отчета (заверяется банковской справкой) стр.320=стр.10-стр.120-стр.190-стр.290	320	0	

ИТОГОВЫЙ ФИНАНСОВЫЙ ОТЧЁТ

о поступлении и расходовании средств избирательного фонда кандидата по выборам депутатов Совета депутатов Одинцовского муниципального района Московской области

кандидата НЕДОРОСЛЕВА Сергея Георгиевича.

Многомандатный избирательный округ №2

№ п/п	Строки финансового отчета	Шифр строки	Сумма в рублях *)	Примечание
1	2	3	4	5
	Поступило средств в избирательный фонд, всего: **	10	120000	
	в том числе			
1.1	Поступило средств в установленном порядке для формирования избирательного фонда	20	100000	
	из них			
1.1.1	Собственные средства кандидата (избирательного объединения)	30	100000	
1.1.2	Средства, выделенные кандидату избирательным объединением, выдвинувшего кандидата	40	0	
1.1.3	Добровольные пожертвования гражданина	50	0	
1.1.4	Добровольные пожертвования юридического лица	60	20000	
1.2	Поступило в избирательный фонд денежных средств, подпадающих под действие п.6 ст.47 Закона Московской области “О муниципальных выборах в Московской области”	70	0	
	из них:			
1.2.1	Собственные средства кандидата (избирательного объединения)	80	0	
1.2.2	Средства, выделенные кандидату избирательным объединением, выдвинувшего кандидата	90	0	
1.2.3	Средства гражданина	100	0	
1.2.4	Средства юридического лица	110	0	
3	Возвращено средств из избирательного фонда, всего:	120	20000	
	в том числе			
3.1	Перечислено в доход бюджета	130	0	
3.2	Возвращено жертвователям денежных средств, поступивших с нарушением установленного порядка	140	0	
	Из них:			
3.2.1	Гражданам, которым запрещено осуществлять пожертвования либо не указавшим обязательные сведения в платежном документе	150	0	
3.2.2	Юридическим лицам, которым запрещено осуществлять пожертвования либо не указавшим обязательные сведения в платежном документе	160	0	
3.2.3	Средств, превышающих предельный размер добровольных пожертвований	170	0	
3.3	Возвращено жертвователям денежных средств, поступивших в установленном порядке	180	20000	
4	Израсходовано средств, всего	190	44850	
	в том числе			
4.1	На организацию сбора подписей избирателей	200	500	
4.1.1	Из них на оплату труда лиц, привлекаемых для сбора подписей избирателей	210	0	
4.2	На предвыборную агитацию через организации телерадиовещания	220	0	
4.3	На предвыборную агитацию через редакции периодических печатных изданий	230	0	
4.5	На выпуск и распространение печатных материалов	240	34350	
4.6	На проведение публичных массовых мероприятий	250	0	
4.7	На оплату работ (услуг) информационного и консультационного характера	260	0	
4.8	На оплату других работ (услуг), выполненных (оказанных) юридическими лицами или гражданами РФ по договорам	270	10000	
4.9	На оплату иных расходов, непосредственно связанных с проведением избирательной кампании	280	0	
5	Распределение неизрасходованного остатка средств фонда ***	290	55150	
	В том числе			
5.1	Средствам массовой информации	300	0	
5.2	Денежных средств, пропорционально перечисленных в избирательный фонд	310	55150	
6	Остаток средств фонда на дату сдачи отчета (заверяется банковской справкой) стр.320=стр.10-стр.120-стр.190-стр.290	320	0	

ОФИЦИАЛЬНО

РАСПОРЯЖЕНИЕ АДМИНИСТРАЦИИ ОДИНЦОВСКОГО МУНИЦИПАЛЬНОГО РАЙОНА МОСКОВСКОЙ ОБЛАСТИ

от 22.10.2010 г. №466-р

О проведении иммунизации работающего населения Одинцовского муниципального района.

Во исполнение Постановления Главного государственного санитарного врача Российской Федерации от 02.09.2010г. №109 «Об усилении мероприятий по профилактике гриппа и острых респираторных вирусных инфекций в эпидсезоне 2010-2011г.г.», приказа министерства здравоохранения Московской области от 02.09.2010г. №774 «О мерах по профилактике заболеваний гриппом и ОРВИ в Московской области» и в целях усиления мероприятий по предупреждению заболеваний гриппом и острыми респираторными вирусными инфекциями:

1. Рекомендовать руководителям организаций, независимо от организационно – правовой формы собственности, выделить ассигнования на закупку противогриппозной вакцины для иммунизации сотрудников и провести прививки.

2. Начальнику управления здравоохранения администрации Одинцовского муниципального района Сизяковой Л.А. организовать проведение иммунизации против гриппа на базе лечебно-профилактических учреждений Одинцовского муниципального района и медицинских кабинетов организаций различных форм собственности.

3. Опубликовать настоящее распоряжение в газете «Новые рубежи»

4. Контроль за выполнением настоящего распоряжения возложить на заместителя руководителя администрации Т.Н. Медведеву.

Руководитель администрации Н.Ф. КОНДРАТЮК.

Зарегистрированы изменения в уставе
Управлением Министерства юстиции
Российской Федерации по Московской области
21 сентября 2010г.
Государственный регистрационный
№505113082010002

РЕШЕНИЕ СОВЕТА ДЕПУТАТОВ СЕЛЬСКОГО ПОСЕЛЕНИЯ УСПЕНСКОЕ ОДИНЦОВСКОГО МУНИЦИПАЛЬНОГО РАЙОНА МОСКОВСКОЙ ОБЛАСТИ

от 10.08.2010 г. №7/11

О внесении изменений в Устав сельского поселения Успенское.

В соответствии с Уставом сельского поселения Успенское и Федеральным законом от 06.10.2003 № 131-ФЗ «Об общих принципах организации местного самоуправления в Российской Федерации», рассмотрев протест Одинцовской городской прокуратуры на Устав сельского поселения Успенское, Совет депутатов сельского поселения Успенское Одинцовского муниципального района РЕШИЛ:

1. Внести в статью 11 Устава сельского поселения Успенское Одинцовского муниципального района Московской области следующие изменения и дополнения:

1.1. Пункт 21 части 1 изложить в новой редакции:

«21) присвоение наименований улицам, площадям и иным территориям проживания граждан в населенных пунктах, установление нумерации домов, организация освещения улиц и установки указателей с наименованиями улиц и номерами домов;».

1.2. Дополнить часть 1 пунктом 34 следующего содержания:

«34) оказание поддержки социально ориентированным некоммерческим организациям в пределах полномочий, установленных статьями 31.1 и 31.3 Федерального закона от 12 января 1996 года № 7-ФЗ «О некоммерческих организациях».».

2. Провести государственную регистрацию, принятых изменений и дополнений в Устав сельского поселения Успенское в органах юстиции в порядке, установленном федеральным законодательством.

Ответственный за проведение регистрации: глава сельского поселения Успенское А.В. Смирнов.

3. Опубликовать настоящее решение в официальных средствах массовой информации сельского поселения Успенское, после государственной регистрации принятых изменений и дополнений в Устав сельского поселения Успенское.

4. Настоящее решение вступает в силу с момента его официального опубликования.

5. Контроль за исполнением настоящего решения возложить на председателя Совета депутатов сельского поселения Успенское В.В. Горяева.

Глава сельского поселения Успенское А.В. СМИРНОВ.

ПОСТАНОВЛЕНИЕ ГЛАВЫ ГОРОДСКОГО ПОСЕЛЕНИЯ ОДИНЦОВО ОДИНЦОВСКОГО МУНИЦИПАЛЬНОГО РАЙОНА МОСКОВСКОЙ ОБЛАСТИ

от 27.10.2010г. №909

О назначении публичных слушаний по вопросу рассмотрения проектов межевания территории земельных участков, расположенных в г.Одинцово, занятых строениями, сооружениями, находящимися в собственности муниципального образования городское поселение Одинцово.

В соответствии с Градостроительным кодексом Российской Федерации, ст.28 Федерального Закона от 06.10.2003г. № 131-ФЗ «Об общих принципах организации местного самоуправления в Российской Федерации», Уставом городского поселения Одинцово Одинцовского муниципального района Московской области и Положением о порядке проведения публичных слушаний в городском поселении Одинцово Одинцовского муниципального района Московской области, о проведении публичных слушаний по вопросу рассмотрения проектов межевания территории земельных участков, расположенных на территории г.Одинцово, п.Баковка, с.Ромашково, с.Акулово, с.Немчиновка, д.Вырубово, д.Мамоново, д.Измалково (приложение), занятых зданиями, строениями, сооружениями, находящимися в собственности муниципального образования городское поселение Одинцово, ПОСТАНОВЛЯЮ:

1. Назначить публичные слушания на 11 часов 2 ноября 2010 г. по адресу: Московская область, Одинцовский район, г. Одинцово, ул. Маршала Жукова, д. 26, по вопросу рассмотрения проектов межевания территории земельных участков, расположенных на территории г.Одинцово, п.Баковка, с.Ромашково, с.Акулово, с.Немчиновка, д.Вырубово, д.Мамоново, д.Измалково (приложение), занятых зданиями, строениями, сооружениями, находящимися в собственности муниципального образования городское поселение Одинцово.

2. Установить, что замечания и предложения принимаются с 10 до 18 часов с 30 октября 2010 года по 1 ноября 2010 года в письменном виде по адресу: г. Одинцово, ул. Маршала Жукова, дом 29, комн. 34, тел. (498)696-28-98.

3. Контроль за выполнением настоящего постановления возложить на заместителей главы администрации городского поселения Одинцово А.В. Козлова.

4. Опубликовать настоящее постановление в районной газете «Новые рубежи».

Глава городского поселения Одинцово
А.А. ГУСЕВ.

Приложение к постановлению
главы городского поселения Одинцово
от 27.10.2010 г. №909

ПЕРЕЧЕНЬ ОБЪЕКТОВ

№	Объект	Адрес объекта
1	Нежилое здание (клуб)	Московская область, Одинцовский район, г.п. Одинцово, д.Мамоново, ул.Колхозная, д.120А
2	Нежилое здание (дом культуры)	Московская область, Одинцовский район, г.п. Одинцово, с.Немчиновка, Советский проспект, д.4
3	Нежилое здание	Московская область, Одинцовский район, г.п. Одинцово, д.Мамоново, ул.Овражный тупик, д.8
4	Нежилое здание	Московская область, Одинцовский район, г.п. Одинцово, с.Немчиновка, 1-я Запрудная, д.2
5	Нежилое здание	Московская область, Одинцовский район, г.п. Одинцово, д.Вырубово
6	Нежилое здание (библиотека № 5)	Московская область, г.п. Одинцово г.Одинцово, мкр. п.Баковка, ул.Трудовая, д.34-д.36
7	Нежилое здание (клуб)	Московская область, г.п. Одинцово, г.Одинцово, мкр. п.Баковка, ул.Трудовая, д.34-д.36
8	Пристройка к жилому дому – комбинат бытового обслуживания	Московская область, г.п. Одинцово, г.Одинцово, ул. Верхне-Пролетарская, д.5
9	Стадион	Московская область, Одинцовский район, г.п. Одинцово, с.Акулово, ул.Школьная
10	Спортивная площадка	Московская область, г.п. Одинцово, г.Одинцово, ул.Сосновая, у д.22
11	Спортивная площадка	Московская область, г.п. Одинцово, г.Одинцово, ул.Сосновая, у д.20
12	Детская игровая площадка	Московская область, г.п. Одинцово, г.Одинцово, ул.Маршала Жукова, у д.45, д.47
13	Детская игровая площадка	Московская область, г.п. Одинцово, г.Одинцово, ул.Маршала Жукова, у д.23, д.29
14	Детская игровая площадка	Московская область, г.п. Одинцово, г.Одинцово, ул.Маршала Бирюзова, у домов 2, 4, 6, 8, ул.Северная, у д.64
15	Детская игровая площадка	Московская область, г.п. Одинцово, г.Одинцово, ул.Маршала Бирюзова, у д.10, д.12
16	Детская игровая площадка	Московская область, г.п. Одинцово, г.Одинцово, ул.Маршала Бирюзова, у д.14, д.16, д.18
17	Детская игровая площадка	Московская область, г.п. Одинцово, г.Одинцово, ул.Маршала Бирюзова, у д.24/1
18	Детская игровая площадка	Московская область, г.п. Одинцово, г.Одинцово, ул.Маршала Бирюзова, у д.26
19	Детская игровая площадка	Московская область, г.п. Одинцово, г.Одинцово, ул.Маршала Бирюзова, у д.30А, д. 30Б
20	Детская игровая площадка	Московская область, г.п. Одинцово, г.Одинцово, ул.Северная, у д.46-д.54
21	Детская игровая площадка	Московская область, г.п. Одинцово, г.Одинцово, б-р Любы Новоселовой, у д.12
22	Детская игровая площадка	Московская область, г.п. Одинцово, г.Одинцово, ул.Сосновая, у д.32
23	Детская игровая площадка	Московская область, г.п. Одинцово, г.Одинцово, б-р Любы Новоселовой, у д.10
24	Детская игровая площадка	Московская область, г.п. Одинцово, г.Одинцово, б-р Любы Новоселовой, у д.2А
25	Детская игровая площадка	Московская область, г.п. Одинцово, г.Одинцово, б-р Любы Новоселовой, у д.13, д.15
26	Детская игровая площадка	Московская область, г.п. Одинцово, г.Одинцово, ул. Солнечная, у д.16
27	Детская игровая площадка	Московская область, г.п. Одинцово, г.Одинцово, ул. Сосновая, у д.34
28	Детская игровая площадка	Московская область, г.п. Одинцово, г.Одинцово, ул. Союзная, у д.24
29	Детская игровая площадка	Московская область, г.п. Одинцово, г.Одинцово, ул. Союзная, у д.10
30	Детская игровая площадка	Московская область, г.п. Одинцово, г.Одинцово, ул. Союзная, у д.34
31	Детская игровая площадка	Московская область, г.п. Одинцово, г.Одинцово, ул. Союзная, у д.2, д.6
32	Детская игровая площадка	Московская область, г.п. Одинцово, г.Одинцово, ул. Союзная, у д.8
33	Детская игровая площадка	Московская область, г.п. Одинцово, г.Одинцово, ул. Глазынинская, у д.2, д.4, д.10
34	Детская игровая площадка	Московская область, г.п. Одинцово, г.Одинцово, ул. Глазынинская, у д.14
35	Детская игровая площадка	Московская область, г.п. Одинцово, г.Одинцово, ул. Союзная, у д.28, ул.Солнечная, у д.26
36	Детская игровая площадка	Московская область, г.п. Одинцово, г.Одинцово,б-р Любы Новоселовой, у д.9
37	Детская игровая площадка	Московская область, г.п. Одинцово, г.Одинцово, ул. Солнечная, у д.3, 2А, 5, 7, 9
38	Детская игровая площадка	Московская область, г.п. Одинцово, г.Одинцово, ул.Сосновая, у д.28, площадь 228,8
39	Детская игровая площадка	Московская область, г.п. Одинцово, г.Одинцово, ул.Сосновая, у д.28, площадь 657,2
40	Детская игровая площадка	Московская область, г.п. Одинцово, г.Одинцово, ул.Маршала Жукова, у д.49
41	Детская игровая площадка	Московская область, г.п. Одинцово, г. Одинцово, ул. Баковская, у д. 1
42	Детская игровая площадка	Московская область, г.п. Одинцово, г. Одинцово, ул. Баковская, у д. 1
43	Детская игровая площадка	Московская область, г.п. Одинцово, г. Одинцово, ул. Баковская, у д. 2
44	Детская игровая площадка	Московская область, г.п. Одинцово, г. Одинцово, ул. Баковская, у д. 4
45	Детская игровая площадка	Московская область, г.п. Одинцово, г. Одинцово, ул. Баковская, у д. 8
46	Детская игровая площадка	Московская область, г.п. Одинцово, г. Одинцово, Красногорское шоссе, у д. 4
47	Детская игровая площадка	Московская область, г.п. Одинцово, г. Одинцово, ул. Ново-Спортивная, у д. 10
48	Детская игровая площадка	Московская область, г.п. Одинцово, г. Одинцово, ул. Ново-Спортивная, у д. 16
49	Детская игровая площадка	Московская область, г.п. Одинцово, г. Одинцово, ул. Ново-Спортивная, у д. 18
50	Детская игровая площадка	Московская область, г.п. Одинцово, г. Одинцово, ул. Говорова, у д. 8
51	Детская игровая площадка	Московская область, г.п. Одинцово, г. Одинцово, ул. Говорова, у д. 8
52	Детская игровая площадка	Московская область, г.п. Одинцово, г. Одинцово, ул. Говорова, у д. 38
53	Детская игровая площадка	Московская область, г.п. Одинцово, г. Одинцово, ул. Говорова, у д. 40
54	Детская игровая площадка	Московская область, г.п. Одинцово, г. Одинцово, ул. Чикина, у д. 17

ИНФОРМАЦИЯ О ПРОВЕДЕНИИ ТОРГОВ

Администрация Одинцовского муниципального района Московской области, сообщает о проведении 27 октября 2010 года торгов (в форме аукциона), назначенных постановлением администрации Одинцовского муниципального района Московской области от 21.09.2010 г. №3124.

ПРЕДМЕТ ТОРГОВ

Лот №1.

Земельный участок площадью 199 кв.м, К№ 50:20:0050523:596, земли населенных пунктов, для индивидуального жилищного строительства, расположенный в границах Одинцовского муниципального района, сельское поселение Ершовское, с местоположением в д. Кезьмино, ГП-2, уч. №16А. Получена 1 заявка. Аукцион признан несостоявшимся. Принято решение заключить договор купли-продажи земельного участка с единственным участником по начальной цене предмета аукциона.

Лот №2.

Земельный участок площадью 74 кв.м, К№ 50:20:0050523:595, земли населенных пунктов, для индивидуального жилищного строительства, расположенный в границах Одинцовского муниципального района, сельское поселение Ершовское, с местоположением в д. Кезьмино, ГП-2, уч. №17А. Получена 1 заявка. Аукцион признан несостоявшимся. Принято решение заключить договор купли-продажи земельного участка с единственным участником по начальной цене предмета аукциона.

Лот №3.

Земельный участок площадью 600 кв.м, К№ 50:20:0080301:93, земли населенных пунктов, для индивидуального жилищного строительства, расположенный в границах Одинцовского муниципального района, сельское поселение Ершовское, с местоположением в д. Дяденьково, уч. 10. Получено 2 заявки. Победителем признан участник №3, предложивший наибольшую цену.

Лот №4.

Земельный участок площадью 349 кв.м, К№ 50:20:0050504:186, земли населенных пунктов, для индивидуального жилищного строительства, расположенный в границах Одинцовского муниципального района, сельское поселение Ершовское, с местоположением в д. Кезьмино, ГП-2, уч. №44А. Получена 1 заявка. Аукцион признан несостоявшимся. Принято решение заключить договор купли-продажи земельного участка с единственным участником по начальной цене предмета аукциона.

Лот №6.

Земельный участок площадью 298 кв.м, К№ 50:20:0040402:237, земли населенных пунктов, для индивидуального жилищного строительства, расположенный в границах Одинцовского муниципального района, сельское поселение Горское, с местоположением в д. Лызлово, уч. 16А. Получена 1 заявка. Аукцион признан несостоявшимся. Принято решение заключить договор купли-продажи земельного участка с единственным участником по начальной цене предмета аукциона.

Лот №8.

Земельный участок площадью 471 кв.м, К№ 50:20:0010322:124, земли населенных пунктов, для индивидуального жилищного строительства, расположенный в границах Одинцовского муниципального района, городское поселение Одинцово, с местоположением в х. Никонорово, участок 38А. Получена 1 заявка. Аукцион признан несостоявшимся. Принято решение заключить договор купли-продажи земельного участка с единственным участником по начальной цене предмета аукциона.

Лот №9.

Земельный участок площадью 154 кв.м, К№ 50:20:0050103:459, земли населенных пунктов, для индивидуального жилищного строительства, расположенный в границах Одинцовского муниципального района, сельское поселение Успенское, с местоположением в д. Дубцы, уч. 64А. Получена 1 заявка. Аукцион признан несостоявшимся. Принято решение заключить договор купли-продажи земельного участка с единственным участником по начальной цене предмета аукциона.

Лот №10.

Земельный участок площадью 183 кв.м, К№ 50:20:0040624:148, земли населенных пунктов, для индивидуального жилищного строительства, расположенный в границах Одинцовского муниципального района, сельское поселение Горское, с местоположением в д. Большое Сареево, ГП-1, участок №7Б. Получена 1 заявка. Аукцион признан несостоявшимся. Принято решение заключить договор купли-продажи земельного участка с единственным участником по начальной цене предмета аукциона.

Лот №11.

Земельный участок площадью 73 кв.м, К№ 50:20:0040304:666, земли населенных пунктов, для индивидуального жилищного строительства, расположенный в границах Одинцовского муниципального района, сельское поселение Горское, с местоположением в с. Лайково, уч. 154б. Получена 1 заявка. Аукцион признан несостоявшимся. Принято решение заключить договор купли-продажи земельного участка с единственным участником по начальной цене предмета аукциона.

Лот №12.

Земельный участок площадью 1422 кв.м, К№ 50:20:0060216:109, земли населенных пунктов, для индивидуального жилищного строительства, расположенный в границах Одинцовского муниципального района, сельское поселение Часцовское, с местоположением в д. Часцы, Можайское шоссе, уч. 40-д. Получена 1 заявка. Аукцион признан несостоявшимся. Принято решение заключить договор аренды земельного участка с единственным участником по начальной цене предмета аукциона.

Начальник отдела по организации
проведения торгов управления
земельных ресурсов
администрации района
Н.А. ИВАНОВА.

ПОНЕДЕЛЬНИК, 1 НОЯБРЯ

1

5.00 Новости.
5.05 Доброе утро.
9.00 Новости.
9.20 Жить здорово!
10.30 Контрольная закупка.
11.00 "ЖКХ".
12.00 Новости.
12.20 Модный приговор.
13.20 Детективы.
14.00 Другие новости.
14.20 Понять. Простить.
15.00 Новости.
15.20 Хочу знать.
15.50 Телевизионный сериал "ОБРУЧАЛЬНОЕ КОЛЬЦО".
16.50 Федеральный судья.
18.00 Вечерние новости.
18.20 Телевизионный сериал "СЛЕД".
19.00 Давай поженимся!
20.00 Жди меня.
21.00 Время.
21.30 Телевизионный сериал "ПОБЕГ".
22.30 Спецрасследование.
23.30 Ночные новости.
23.50 Телевизионный сериал "ОБМАНИ МЕНЯ".

НОВЫЕ РУБЕЖИ Спрашивайте в киосках города

РОССИЯ 1

5.00 Утро России.
9.05 "Честь имею. Владимир Ивашов".
10.00 "О самом главном".
11.00, 14.00, 16.00 Вести.
11.30, 16.30 Местное время. Вести-Москва.
11.50 Телевизионный сериал "МАРШРУТ МИЛОСЕРДИЯ".
12.50 "НАСТОЯЩАЯ ЖИЗНЬ".
13.45 Вести. Дежурная часть.
14.30 Местное время. Вести-Москва.
14.50 Т/с "ДВОРИК".
15.25 "КУЛАГИН И ПАРТНЕРЫ".
16.50 Т/с "СЛОВО ЖЕНЩИНЕ".
17.55 Т/с "ЕФРОСИНЬЯ".
18.55 Т/с "ИНСТИТУТ БЛАГОРОДНЫХ ДЕВИЦ".
20.00 Вести.
20.30 Местное время. Вести.
20.50 Спокойной ночи, малыши!
21.00 Т/с "ВСЕГДА ГОВОРИ "ВСЕГДА"-6".
23.50 "Дежурный по стране".
0.45 Вести +.
1.05 Честный детектив.

ТВ Центр

6.00 Настроение.
7.30 Настроение.
8.25 Художественный фильм "ИСПРАВЛЕННОМУ ВЕРИТЬ".
9.50 Художественный фильм "ОТВЕТНЫЙ ХОД".
11.30 События.
11.45 Постскриптум.
12.55 Культурный обмен.
13.25 В центре событий.
14.30 События.
14.45 Деловая Москва.
15.10 Петровка, 38.
16.30 "Врачи".
17.30 События.
17.50 Петровка, 38.
19.50 События.
19.55 Порядок действий.
20.30 События.
21.00 Художественный фильм "НАЧАТЬ СНАЧАЛА. МАРТА".
22.50 Д/с "Доказательства вины".
23.40 События. 25-й час.
0.15 Культурный обмен.
0.45 Художественный фильм "ПУАРО АГАТЫ КРИСТИ. КВАРТИРА НА ЧЕТВЕРТОМ ЭТАЖЕ".

НТВ

5.55 НТВ утром.
8.30 Кулинарный поединок.
9.30 Чрезвычайное происшествие.
10.00 Сегодня.
10.20 Чрезвычайное происшествие.
10.55 "До суда".
12.00 Суд присяжных.
13.00 Сегодня.
13.30 Телевизионный сериал "ЗАКОН И ПОРЯДОК".
15.30 Чрезвычайное происшествие.
16.00 Сегодня.
16.30 Телевизионный сериал "ВОЗВРАЩЕНИЕ МУХТАРА".
18.30 Чрезвычайное происшествие.
19.00 Сегодня.
19.30 Телевизионный сериал "УЛИЦЫ РАЗБИТЫХ ФОНАРЕЙ".
21.30 Телевизионный сериал "БРАТАНЫ".
23.15 Сегодня.
23.35 Честный понедельник.
0.25 "Школа злословия".
1.15 Профессия – репортер.

РОССИЯ К

7.00 Евроньюс.
10.00 Новости культуры.
10.20 Кто там...
10.55 Спектакль "САШКА".
13.00 Писатели нашего детства.
13.25 Линия жизни.
14.20 Художественный фильм "ОВОД".
15.30 Новости культуры.
Телеканал "Бибигон" представляет:
15.40 Мультипликационный фильм
16.35 Д/с "Дневник большой кошки".
17.05 С потолка.
17.35 Д/ф "Сигишоара. Место, где живет вечность".
17.50 "Хореографические дуэты".
18.35 Д/с "Великое расселение человека".
19.30 Новости культуры.
19.45 Главная роль.
20.05 "Александр Иванов. Избранное".
20.50 "Двое в мире. Галина Вишневская и Мстислав Ростропович".
22.10 Гала-концерт фестиваля "BBC PROMS"-2006.
23.30 Новости культуры.
23.50 Художественный фильм "ВЕЧЕР".

РЕН

6.00 "Неизвестная планета".
6.30 Час суда.
7.30 Званый ужин.
8.30 Т/с "СОЛДАТЫ-11. ПРАПОРЩИК".
9.30 Новости "24".
10.00 "По делам несовершеннолетних".
11.00 Час суда.
12.00 Экстренный вызов.
12.30 Новости "24".
13.00 Званый ужин.
14.00 Не ври мне!
15.00 Давайте разберемся!
16.00 Экстренный вызов.
16.30 Новости "24".
17.00 Х/ф "ВНЕ ДОСЯГАЕМОСТИ".
19.00 Экстренный вызов.
19.30 Новости "24".
20.00 Т/с "ОПЕР КРЮК".
22.00 "Доктор Смерть".
23.00 "Дураки, дороги, деньги".
23.30 Новости "24".
0.00 Три угла.
1.00 Репортерские истории.
1.45 Х/ф "БАНДИТЫ В МАСКАХ".
4.10 "Доктор Смерть".
5.10 "Неизвестная планета".

ТНТ

6.00 Необъяснимо, но факт.
7.00 Такси.
7.35 М/с "Эй, Арнольд!".
8.00 М/с "Настоящие монстры".
8.30 Комеди Клаб.
9.30, 10.00, 18.30, 20.00 Т/с "УНИВЕР".
10.30, 11.00 Т/с "СЧАСТЛИВЫ ВМЕСТЕ".
11.30, 12.00 М/с "Котопес".
12.30, 13.00, 13.30 М/с "Губка Боб Квадратные штаны".
114.00 М/с "Пингвины из "Мадагаскара".
14.30 "Дом-2. Live".
15.40 Х/ф "КНИГА ИЛАЯ".
18.00, 20.30 Т/с "ИНТЕРНЫ".
19.00, 19.30 Т/с "СЧАСТЛИВЫ ВМЕСТЕ".
21.00 Х/ф "ОДНАЖДЫ В ВЕГАСЕ".
23.00, 0.00, 2.55 "Дом-2".
0.30 "Секс" с А. Чеховой.
1.00 Комеди Клаб.
2.00, 2.25 Т/с "ДРУЗЬЯ".
3.55 Художественный фильм "ЭКС-ЛЮБОВНИК".
5.45 Комедианты.

Домашний

6.30 Мультипликационный фильм "Любопытный Джордж".
7.00 "Одна за всех".
7.30 Документальный сериал "Не умирай молодым".
8.00 Телевизионный сериал "СЛУЖБА ДОВЕРИЯ".
9.00 Дела семейные.
10.00 Телевизионный сериал "ФАВОРИТКА".
11.00 "Скажи, что не так?!"
12.00 Художественный фильм "ВОРОЖЕЯ".
16.00 Дела семейные.
17.00 "Скажи, что не так?!"
18.00 Телевизионный сериал "НАШ ДОМАШНИЙ МАГАЗИН".
18.30 Телевизионный сериал "ПРОРОК".
19.30 Художественный фильм "ВОЗВРАЩЕНИЕ БЛУДНОГО ПАПЫ".
21.25 "Одна за всех".
22.00 Т/с "ОТЧАЯННЫЕ ДОМОХОЗЯЙКИ".
23.00 "Одна за всех".
23.30 Художественный фильм "КРЕСТОНОСЕЦ".
1.35 Музыка на "Домашнем".

РОССИЯ 2

5.00 "Все включено".
9.00, 12.10 Вести-спорт.
9.10 Вести-спорт. Местное время.
9.20 В мире животных.
9.55 "Наука 2.0. Моя планета".
11.45 Рыбалка с Радзишевским.
12.00 Вести.ru.
12.30 Top Gear.
13.35 "Футбол Ее Величества".
14.30 Футбол. Премьер-лига. "Сатурн" - ЦСКА.
16.30 Вести.ru.
16.40 Вести-спорт.
16.55 Хоккей. КХЛ. "Металлург" (Мг) – "Трактор".
19.15 Спортивная наука.
20.10 Художественный фильм "УДАРНАЯ СИЛА".
22.00 Вести.ru.
22.15 Вести-спорт.
22.30 Неделя спорта.
23.20 Top Gear.
0.25 Вести-спорт.
0.40 "Наука 2.0. Моя планета".

Выписывайте НОВЫЕ РУБЕЖИ Спрашивайте в киосках "Союзпечати"

первый развлекательный

6.00 М/с "Трансформеры. Энергон".
6.55 М/с "Смешарики".
7.00 М/с "Приключения Вуди и его друзей".
7.30 Телевизионный сериал "ПАПИНЫ ДОЧКИ".
8.00 Телевизионный сериал "НАНОЛЮБОВЬ".
9.00 "6 кадров".
9.30 "6 кадров".
10.00 Х/ф "ТАКСИ-4".
11.45 "6 кадров".
12.00 Галилео.
13.00 Т/с "ПАПИНЫ ДОЧКИ".
13.30 Т/с "ПАПИНЫ ДОЧКИ".
14.00 М/с "Соник Икс".
14.30 М/с "Клуб Винкс - школа волшебниц".
15.00 М/с "Каспер".
15.30 Телевизионный сериал "ПАПИНЫ ДОЧКИ".
16.30 Галилео.
17.30 Телевизионный сериал "НАНОЛЮБОВЬ".
18.30 "Даешь молодежь!"
19.00 "Даешь молодежь!"
19.30 Телевизионный сериал "ВОРОНИНЫ".
20.30 Телевизионный сериал "МАРГОША".
21.30 Х/ф "АРТУР И МИНИПУТЫ".
23.20, 0.00 "6 кадров".
0.30 Кино в деталях.

ПРОГРАММА ТЕЛЕПЕРЕДАЧ с 1 по 7 ноября

ПОДМОСКОВЬЕ

1 НОЯБРЯ, ПОНЕДЕЛЬНИК

06.00 Телепрограмма "Утро".
08.00, 9.30, 15.30, 21.00 Мультфильмы.
08.10 "Новости Интернета".
08.25 "Танцы для начинающих". Латина соло. 2-я серия.
08.40 "Танцы для начинающих". Belly dance. 12-я серия.
09.00, 15.00 Т/с "КОГДА СЕРДЦА БЬЮТСЯ В ТАКТ".
09.30, 10.30, 11.30, 12.30, 13.30, 14.30, 15.30, 16.30, 17.30, 18.30, 19.30, 20.30, 21.30, 00.30 "Новости Подмосковья.
10.45 "Про бизнес".
11.00, 19.00 "Область доверия".
12.00 "Вторая мировая".
12.45, 01.00 Т/с "ТЫСЯЧА ВИТРИН-3".
14.00 Д/с "Скромное обаяние современных технологий".
14.45, 02.45 Д/с "Фокус" (Хорватия).
16.45 Х/ф "НЕВЕСТА".
18.45, 02.00 "Специальный репортаж".
20.00, 03.00 Т/с "ИСЦЕЛЕНИЕ ЛЮБОВЬЮ".
22.00 "Территория безопасности".
22.30, 04.00 Х/ф "ЗА ОБЛАКАМИ – НЕБО".
02.15 Д/с "Скромное обаяние современных технологий".

2 НОЯБРЯ, ВТОРНИК

06.00 Телепрограмма "Утро".
08.00, 09.30, 15.30, 21.00 Мультфильмы.
08.25 "Танцы для начинающих". Латина соло. 3-я серия.
08.40 "Танцы для начинающих". Belly dance. 13-я серия.
09.00, 15.00 Т/с "КОГДА СЕРДЦА БЬЮТСЯ В ТАКТ".
09.30, 10.30, 11.30, 12.30, 13.30, 14.30, 15.30, 16.30, 17.30, 18.30, 19.30, 20.30, 21.30, 00.30 "Новости Подмосковья.
10.40 "Законный интерес".
11.00, 19.00 "Область доверия".
12.00 "Территория безопасности".
12.45, 01.00 Т/с "ТЫСЯЧА ВИТРИН-3".
14.00, 02.15 Д/с "Скромное обаяние современных технологий".
14.45, 02.45 Д/с "Фокус" (Неизвестная Франция).
16.45 Х/ф "ВОТ МОЯ ДЕРЕВНЯ".
18.45 "ДПС-контроль".
20.00, 03.00 Т/с "ИСЦЕЛЕНИЕ ЛЮБОВЬЮ".
22.00 "Овертайм".
22.30, 04.00 Х/ф "БЕЗ МУНДИРА".
02.00 "ДПС-контроль".

3 НОЯБРЯ, СРЕДА

06.00 Телепрограмма "Утро".
08.00, 09.30, 15.30, 21.00 Мультфильмы.
08.25, 08.40 "Танцы для начинающих".
09.00, 15.00 Т/с "КОГДА СЕРДЦА БЬЮТСЯ В ТАКТ".
09.30, 10.30, 11.30, 12.30, 13.30, 14.30, 15.30, 16.30, 17.30, 18.30, 19.30, 20.30, 21.30, 00.30 "Новости Подмосковья.
10.45 "ДПС-контроль".
11.00, 19.00 "Область доверия".
12.00 "Овертайм".
12.45, 01.00 Т/с "ТЫСЯЧА ВИТРИН-3"
14.00, 02.15 Д/с "Скромное обаяние современных технологий".
14.45, 02.45 Д/с "Фокус" (Сенегал).
16.45 Х/ф "ДОСТОЯНИЕ РЕСПУБЛИКИ".
18.45, 02.00 "Специальный репортаж".
20.00, 03.00 Т/с "ИСЦЕЛЕНИЕ ЛЮБОВЬЮ".
22.00 "Спартак & К" (Видное, МО) – "Галатасарай" (Стамбул, Турция). Баскетбол.
23.45 "Будь здоров".
00.15 "Новости Интернета".
04.00 Х/ф "ВОТ МОЯ ДЕРЕВНЯ".

4 НОЯБРЯ, ЧЕТВЕРГ

06.00 Телепрограмма "Утро".
08.00, 9.45, 15.45, 21.00 Мультфильмы.
08.25, 08.40 "Танцы для начинающих".
09.00, 15.00 Т/с "КОГДА СЕРДЦА БЬЮТСЯ В ТАКТ".
09.30, 12.30, 15.30, 18.30, 21.30, 00.30 "Новости Подмосковья".
10.45, 14.30 "Специальный репортаж".
11.00, 19.00 "Область доверия".
12.00 "Будь здоров".
12.45, 01.00 Т/с "ТЫСЯЧА ВИТРИН-3".
14.00, 02.15 Д/с "Скромное обаяние современных технологий".
14.45, 02.45 Д/с "Фокус" (Испания).
15.00 Т/с "КОГДА СЕРДЦА БЬЮТСЯ В ТАКТ".
16.45 Х/ф "ДОСТОЯНИЕ РЕСПУБЛИКИ".
18.45, 02.00 "Я иду искать".
20.00, 03.00 Т/с "ИСЦЕЛЕНИЕ ЛЮБОВЬЮ".
22.00 "Жемчужина Подмосковья".
22.30, 04.00 Художественный фильм "ОДИННАДЦАТЬ НАДЕЖД".

5 НОЯБРЯ, ПЯТНИЦА

06.00, 16.45 Х/ф "ПОСЛЕДНИЙ МЕСЯЦ ОСЕНИ".
08.00, 09.45, 15.45, 21.00 Мультфильмы.
08.25 "Танцы для начинающих". Латина соло. 6-я серия.
08.40 "Танцы для начинающих". Belly dance. 16-я серия.
09.00, 15.00 Т/с "КОГДА СЕРДЦА БЬЮТСЯ В ТАКТ".
09.30, 12.30, 15.30, 18.30, 21.30, 00.30 "Новости Подмосковья".
10.45 "Я иду искать".
11.00 "Область доверия".
12.00 "Жемчужина Подмосковья".
12.45, 01.00 Т/с "ТЫСЯЧА ВИТРИН-3".
14.00, 02.15 Д/с "Скромное обаяние современных технологий".
14.30 "ДПС-контроль".
14.45, 02.45 Д/с "Фокус" (Далекий Вьетнам).
18.45, 02.00 "Твой формат".
19.00 "Область доверия".
20.00 Т/с "ИСЦЕЛЕНИЕ ЛЮБОВЬЮ".
22.00 "Карта туриста".
22.30, 04.00 Х/ф "СОНАТА НАД ОЗЕРОМ".
03.00 "Лучшие рок-альбомы XX века" (Deep Purple).

6 НОЯБРЯ, СУББОТА

06.00, 15.00 Т/с "КОГДА СЕРДЦА БЬЮТСЯ В ТАКТ".
06.30, 08.00, 09.00, 09.45, 13.30, 16.00, 20.30 Мультфильмы.
07.00, 20.00 Д/ф "Прикосновения дикой природы".
07.30 Д/с "Внимание – еда!".
08.25, 08.40 "Танцы для начинающих".
09.30, 12.30, 15.30, 18.30, 21.30, 00.30 "Новости Подмосковья".
10.15 Х/ф "КАК ЗАВОЕВАТЬ ПРИНЦЕССУ".
12.00 "Карта туриста".
12.45 "Твой формат".
13.00 "Новости Интернета".
13.15, 15.45 "Губерния сегодня".
14.00 Т/с "ЭЛИЗА-2".
16.45 Д/ф "Древние открытия".
17.40 "Гений места с Петром Вайлем". 14-я серия.
18.15 "Про бизнес".
18.45 "Специальный репортаж".
19.00, 02.30 "Вторая мировая".
19.30, 03.00, 19.45, 03.15 Д/ф "Дороже золота"
22.00 "Раскрытие".
22.30, 04.00 Х/ф "МИХАЙЛО ЛОМОНОСОВ".
01.00 "Лучшие рок-альбомы XX века" (Deep Purple).
02.00 "Жемчужина Подмосковья".
03.30 Д/ф "В семью".

7 НОЯБРЯ, ВОСКРЕСЕНЬЕ

06.00, 15.00 Т/с "КОГДА СЕРДЦА БЬЮТСЯ В ТАКТ".
06.30, 08.00, 09.00, 09.45, 13.30, 20.30 Мультфильмы.
07.00 Документальный фильм "Древние открытия" (Механика).
08.25, 08.40, 01.25, 01.40 "Танцы для начинающих".
09.30, 12.30, 15.30, 18.30, 21.30, 02.00 "Новости Подмосковья".
10.15 Художественный фильм "О ТРЁХ РЫЦАРЯХ И КРАСАВИЦЕ".
12.00 "Раскрытие".
12.45 "Будь здоров".
13.15 "Губерния сегодня".
14.00 Т/с "ЭЛИЗА-2".
15.45 "Губерния сегодня".
16.00 Художественный фильм "МАТЬ".
17.45, 00.25, 01.00 "Гений места с Петром Вайлем".
18.15 "Я иду искать".
18.45 "По вашему заданию".
19.00 "Территория безопасности".
19.25 Д/ф "В семью".
20.00 Д/с "Внимание – еда!"
22.30, 04.00 Художественный фильм "В ДНИ ОКТЯБРЯ".
03.00 Документальный фильм "Алферов есть Алферов".

ОТВ

6.00, 18.30 Телеканал «Подмосковье»
8.00, 9.30, 11.00 Сверху виднее
8.20, 9.50 Беседы у окна
9.00, 10.30 Звёзды ЖКХ
11.20 Х/ф «ИСТОРИЯ АСИ КЛЯЧИНОЙ»
13.00 Музыка на ОТВ
20.00, 21.30 Новости
20.20 Морской бой
21.00 Об этом стоит узнать
21.50 Х/ф «ЗЕМЛЯ САННИКОВА»
24.00 Музыка на ОТВ

6.00 Телеканал «Подмосковье»
8.00, 9.30, 20.00, 21.30 Новости
8.20, 9.50 Морской бой
9.00, 10.30 Об этом стоит узнать
11.00 Новости
11.20 Х/ф «ЗЕМЛЯ САННИКОВА»
13.00 Музыка на ОТВ
18.30 Телеканал «Подмосковье»
20.20 Викторина
21.00 ПроЧтение
21.50 Х/ф «ОНИ БЫЛИ АКТЁРАМИ»
24.00 Музыка на ОТВ

6.00, 18.30 Телеканал «Подмосковье»
8.00, 9.30, 11.00, 20.00, 21.30 Новости
8.20, 9.50 Викторина (повтор)
9.00, 10.30 ПроЧтение
11.20 Х/ф «ОНИ БЫЛИ АКТЁРАМИ»
13.00 Музыка на ОТВ
20.20 Актуальное интервью
21.00 Зеркало души
21.50 Х/ф «РОМАНС О ВЛЮБЛённЫХ», 1-я серия.
24.00 Музыка на ОТВ

6.00, 18.30 Телеканал «Подмосковье»
8.00, 9.30, 11.00 Новости
8.20, 9.50 Актуальное интервью
9.00, 10.30 Зеркало души
11.20 Х/ф «РОМАНС О ВЛЮБЛённЫХ», 1-я серия.
13.00, 24.00 Музыка на ОТВ
20.00, 21.30 Новости
20.20 Мир вашему дому
21.00 Мульти-стиль
21.50 Х/ф «РОМАНС О ВЛЮБЛённЫХ», 2-я серия.

6.00, 18.30 Телеканал «Подмосковье»
8.00, 9.30, 11.00, 20.00, 21.30 Новости
8.20, 9.50 Мир вашему дому
9.00, 10.30 Мульти-стиль
11.20 Х/ф «РОМАНС О ВЛЮБЛённЫХ», 2-я серия.
13.00, 24.00 Музыка на ОТВ
20.20 МузАнтракт
21.00 ТелеMix
21.15 Седмица
21.50 М/ф «Волшебное путешествие»

6.00, 18.00, 23.00 Музыка на ОТВ
15.00 Новости
15.20 Беседы у окна
16.00 ТелеMix
16.10 М/ф «Волшебное путешествие»
19.00 Телеканал «Подмосковье»
20.00 Сверху виднее
20.20 Молодёжный экспресс
21.00 Х/ф «ВЕЧНЫЙ ЗОВ», 14-я серия

6.00, 18.00 Музыка на ОТВ
15.00 Сверху виднее
15.20 Молодёжный экспресс
16.00 Седмица
16.10 Х/ф «ВЕЧНЫЙ ЗОВ», 14-я серия
19.00 Телеканал «Подмосковье»
20.00 Беседы у окна
20.40 Автосервис
21.00 Х/ф «ЧУЧЕЛО»
23.00 Музыка на ОТВ

odin FM

18.10 Информационный выпуск
18.20 "Родники культуры"– А.М. Рязанов, директор музея-заповедника А.С. Пушкина "Захарово-Большие Вяземы".
18.30 "Интервью чемпиона". Программу представляет фитнес-клуб "СВ-Фитнес".
18.40 "Голос детства". Выходит при поддержке СЭУ ОАО "Трансинжстрой".

18.10 Информационный выпуск
18.20 "Памяти подвига" – В.И. Чепа, участник ВОВ, ветеран-ракетчик. О первом совместном запуске советско-американского космического «Шаттла».
18.30 "Говорит Голицыно".
18.35 "Православное слово". Ведущий - настоятель храма Св. Николая в селе Аксиньино А. Гостев.

18.10 Информационный выпуск
18.20 "Наше Новоивановское".
18.25 "Вперед, к большим достижениям" - программа Одинцовского гуманитарного института.
18.35 "Одинцовская лыжня". Программа создана при поддержке ОАО "Одинцовское ДРСУ".
18.45 Программа мероприятий к Дню народного единства.

Спрашивайте в киосках "Союзпечати"
Выписывайте НОВЫЕ РУБЕЖИ
это качество 89-летней выдержки!

E-mail. 5961374@NOVRUB.RU

ВТОРНИК, 2 НОЯБРЯ

1

5.00 Новости.
5.05 Доброе утро.
9.00 Новости.
9.20 Жить здорово!
10.30 Контрольная закупка.
11.00 “ЖКХ”.
12.00 Новости.
12.20 Модный приговор.
13.20 Детективы.
14.00 Другие новости.
14.20 Понять. Простить.
15.00, 3.00 Новости.
15.20 Хочу знать.
15.50 Телевизионный сериал “ОБРУЧАЛЬНОЕ КОЛЬЦО”.
16.50 Федеральный судья.
18.00 Вечерние новости.
18.20 Телевизионный сериал “СЛЕД”.
19.00 Давай поженимся!
20.00 Пусть говорят.
21.00 Время.
21.30 Телевизионный сериал “ГАРАЖИ”.
22.30 “Большой куш”.
23.30 Ночные новости.
23.50 Телевизионный сериал “ВРАТА”.
0.40 Художественный фильм “КРАМЕР ПРОТИВ КРАМЕРА”.
2.40, 3.05 Художественный фильм “БРАТСТВО ТАНЦА”.

РОССИЯ 1

5.00 Утро России.
9.05, 3.30 “Правила самой обаятельной. Ирина Муравьева”.
10.00 “О самом главном”.
11.00, 14.00, 16.00 Вести.
11.30, 14.30 Местное время. Вести-Москва.
11.50 Т/с “МАРШРУТ МИЛОСЕРДИЯ”.
12.50 “НАСТОЯЩАЯ ЖИЗНЬ”.
13.45 Вести. Дежурная часть.
14.50 Т/с “ДВОРИК”.
15.25 “КУЛАГИН И ПАРТНЕРЫ”.
16.30 Местное время. Вести-Москва.
16.50 Т/с “СЛОВО ЖЕНЩИНЕ”.
17.55 Т/с “ЕФРОСИНЬЯ”.
18.55 Т/с “ИНСТИТУТ БЛАГОРОДНЫХ ДЕВИЦ”.
20.00 Вести.
20.30 Местное время. Вести.
20.50 Спокойной ночи, малыши!
21.00 Т/с “ВСЕГДА ГОВОРИ “ВСЕГДА”-6”.
23.50 Вести +.
0.10 Х/ф “СИРИАНА”.
2.40 Т/с “ДЕВУШКА-СПЛЕТНИЦА-2”.
4.30 Городок.

“ЦЕНТР”

6.00, 7.30 Настроение.
8.35 Художественный фильм “РАЗНЫЕ СУДЬБЫ”.
10.35 Д/ф “Петр Алейников. Жестокая, жестокая любовь”.
11.30 События.
11.45 Художественный фильм “СЕДЬМОЕ НЕБО”.
13.45 Д/с “Доказательства вины”.
14.30 События.
14.45 Деловая Москва.
15.10 Петровка, 38.
16.30 “Врачи”.
17.30 События.
17.50 Петровка, 38.
19.50 События.
19.55 Прогнозы.
20.30 События.
21.00 Художественный фильм “НАЧАТЬ СНАЧАЛА. МАРТА”.
22.50 Д/ф “Игры с призраками”.
23.40 События. 25-й час.
0.15 Художественный фильм “ЧЁРТА С ДВА”.
2.00 Х/ф “ОТВЕТНЫЙ ХОД”.
3.40 Художественный фильм “ПУЛЕНЕПРОБИВАЕМЫЙ”.
5.40 М/ф “Карлсон вернулся”.

НТВ

5.55 НТВ утром.
8.30 Квартирный вопрос.
9.30 Чрезвычайное происшествие.
10.00 Сегодня.
10.20 Чрезвычайное происшествие.
10.55 “До суда”.
12.00 Суд присяжных.
13.00 Сегодня.
13.30 Телевизионный сериал “ЗАКОН И ПОРЯДОК”.
15.30 Чрезвычайное происшествие.
16.00 Сегодня.
16.30 Телевизионный сериал “ВОЗВРАЩЕНИЕ МУХТАРА”.
18.30 Чрезвычайное происшествие.
19.00 Сегодня.
19.30 Телевизионный сериал “УЛИЦЫ РАЗБИТЫХ ФОНАРЕЙ”.
21.30 Телевизионный сериал “БРАТАНЫ”.
23.15 Сегодня.
23.35 Художественный фильм “ПОЦЕЛУЙ НАВЫЛЕТ”.
1.30 Главная дорога.
2.05 Х/ф “ЛОВЕЦ СНОВ”.
4.55 Т/с “ЖИЗНЬ – ПОЛЕ ДЛЯ ОХОТЫ”.

РОССИЯ К

6.30 Евроньюс.
10.00, 15.30, 19.30 Новости культуры.
10.20, 19.45 Главная роль.
10.45 Х/ф “БОЛЬШАЯ ЖИЗНЬ”.
12.35 “Раздумья на Родине. Василий Белов”.
13.00 Д/с “Великое расселение человека”.
13.50 Мой Эрмитаж.
14.20 Х/ф “ОВОД”.
15.40 М/ф “Лоскутик и облако”.
16.35 Д/с “Дневник большой кошки”.
17.05 С потолка.
17.35 Юбилейный концерт. Квартет имени Бородина.
18.35 Д/с “Великое расселение человека”.
20.05 “Больше, чем любовь”.
20.45 Д/ф “Красное и Белое”.
21.35 Д/ф “Перед судом истории”.
23.10 Д/ф “Колония-дель-Сакраменто. Долгожданный мир на Рио-де-ла-Плата”.
23.30 Новости культуры.
23.50 Х/ф “ТАЙНА БРАЙЛЯ”.

РОССИЯ 2

5.00 “Все включено”.
9.00 Вести-спорт.
9.15 “Наука 2.0. Моя планета”.
10.10 Волейбол. Чемпионат мира. Женщины. Россия - Корея.
12.00 Вести.ru.
12.10 Вести-спорт.
12.25 Top Gear.
13.25 Неделя спорта.
14.20 Я могу!
15.55 “Технологии спорта”.
16.30 Вести.ru.
16.40 Вести-спорт.
16.55 Плавание. Кубок мира.
19.05 “Основной состав”.
19.40 Хоккей. КХЛ. ЦСКА - “Динамо” (Рига).
22.00 Вести.ru.
22.15 Вести-спорт.
22.35 Футбол России.
23.20 Top Gear.
0.25 Вести-спорт.
0.35 “Моя планета”.
3.15 Футбол России.
4.00 Top Gear.

Присылайте нам свои ОБЪЯВЛЕНИЯ как SMS на мобильный телефон
8-903-140-80-38.

Домашний

6.30 Мультипликационный фильм “Любопытный Джордж”.
7.00, 21.30, 23.00 “Одна за всех”.
7.30 Д/с “Не умирай молодым”.
8.00 Телевизионный сериал “СЛУЖБА ДОВЕРИЯ”.
9.00 Дела семейные.
10.00 Телевизионный сериал “ФАВОРИТКА”.
11.00 “Скажи, что не так?!”
12.00 Х/ф “ВОЗВРАЩЕНИЕ БЛУДНОГО ПАПЫ”.
14.00 Дела семейные.
17.00 “Скажи, что не так?!”
18.00 Телевизионный сериал “НАШ ДОМАШНИЙ МАГАЗИН”.
18.30 Телевизионный сериал “ПРОРОК”.
19.30 Х/ф “ПУГОВИЦА”.
22.00 Телевизионный сериал “ОТЧАЯННЫЕ ДОМОХОЗЯЙКИ”.
23.30 Х/ф “МОРДАШКА”.
1.20 Телевизионный сериал “СТРАСТИ”.
2.20 Телевизионный сериал “СИЛЬНОЕ ЛЕКАРСТВО”.
3.15 Телевизионный сериал “МОЛОДЫЕ И ДЕРЗКИЕ”.

РЕН

6.00 “Неизвестная планета”.
6.30 Час суда.
7.30 Званый ужин.
8.30 Телевизионный сериал “СОЛДАТЫ-11. ПРАПОРЩИК”.
9.30 Новости “24”.
10.00 “По делам несовершеннолетних”.
11.00 Час суда.
12.00 Экстренный вызов.
12.30 Новости “24”.
13.00 Званый ужин.
15.00 Давайте разберемся!
16.00 Экстренный вызов.
16.30 Новости “24”.
17.00 Художественный фильм “ФАР КРАЙ”.
19.00 Экстренный вызов.
19.30 Новости “24”.
20.00 Телевизионный сериал “ОПЕР КРЮК”.
22.00 “Смерти вопреки”.
23.00 “Дураки, дороги, деньги”.
23.30 Новости “24”.
0.00 Художественный фильм “ФАР КРАЙ”.
1.45 Телевизионный сериал “СВЕРХЪЕСТЕСТВЕННОЕ”.
2.35 Военная тайна.
3.35 Я – путешественник.
4.00 “Смерти вопреки”.
5.00 “Неизвестная планета”.

ТНТ

6.00 Необъяснимо, но факт.
7.00 Такси.
7.35 М/с “Эй, Арнольд!”.
8.00 М/с “Настоящие монстры”.
8.30 Комеди Клаб.
9.30, 10.00, 18.30, 20.00 Т/с “УНИВЕР”.
10.30, 11.00 Т/с “СЧАСТЛИВЫ ВМЕСТЕ”.
11.30, 12.00 М/с “Котопес”.
12.30, 13.00 М/с “Губка Боб Квадратные штаны”.
13.30 М/с “Пингвины из “Мадагаскара”.
14.00 Т/с “ГУМАНОИДЫ В КОРОЛЁВЕ”.
14.30 “Дом-2. Live”.
15.55 Х/ф “ОДНАЖДЫ В ВЕГАСЕ”.
18.00, 20.30 Т/с “ИНТЕРНЫ”.
19.00, 19.30 Т/с “СЧАСТЛИВЫ ВМЕСТЕ”.
21.00 Х/ф “ФРЕД КЛАУС, БРАТ САНТЫ”.
23.20, 0.20, 2.50 “Дом-2”.
0.55 “Секс” с А. Чеховой.
1.25 Комеди Клаб.
2.20 Т/с “ДРУЗЬЯ”.
3.50 Художественный фильм “НЕБЕСНЫЙ КАПИТАН И МИР БУДУЩЕГО”.

первый развлекательный

6.00 М/с “Трансформеры. Энергон”.
6.55 М/с “Смешарики”.
7.00 М/с “Приключения Вуди и его друзей”.
7.30 Т/с “ПАПИНЫ ДОЧКИ”.
8.00 Т/с “НАНОЛЮБОВЬ”.
9.00, 9.30 “6 кадров”.
10.00 Т/с “МАРГОША”.
11.00 Снимите это немедленно!
12.00 Галилео.
13.00, 13.30 Т/с “ПАПИНЫ ДОЧКИ”.
14.00 М/с “Соник Икс”.
14.30 М/с “Клуб Винкс - школа волшебниц”.
15.00 М/с “Каспер”.
15.30 Т/с “ПАПИНЫ ДОЧКИ”.
16.30 Галилео.
17.30 Т/с “НАНОЛЮБОВЬ”.
18.30 “Даешь молодежь!”
19.00 “Даешь молодежь!”
19.30 Т/с “ВОРОНИНЫ”.
20.30 Т/с “МАРГОША”.
21.30 Х/ф “АРТУР И МЕСТЬ УРДАЛАКА”.
23.15 “6 кадров”.
0.00 “6 кадров”.
0.30 “Инфомания”.
1.00 Хорошие шутки.
2.50 Т/с “ЗАЧАРОВАННЫЕ”.
4.40 Т/с “МОЯ КОМАНДА”.

ВОСКРЕСЕНЬЕ, 7 НОЯБРЯ

1

6.00 Новости.
6.10 Х/ф “ПРИСТУПИТЬ К ЛИКВИДАЦИИ”.
7.40 Служу Отчизне!
8.20 Дисней-клуб.
9.10 Здоровье.
10.00 Новости.
10.10 Непутевые заметки.
10.30 Пока все дома.
11.20 Фазенда.
12.00 Новости.
12.10 “Олег Меньшиков. В тени своей славы”.
13.10 Х/ф “ПОКРОВСКИЕ ВОРОТА”.
16.00 “Между небом и землей”. Концерт С. Михайлова в Кремле.
18.00 “Лед и пламень”.
21.00 Время.
21.15 Х/ф “ШОПОГОЛИК”.
23.10 Х/ф “ЛЮДИ ИКС: ПОСЛЕДНЯЯ БИТВА”.
1.10 Х/ф “ЖИЗНЬ ПО ДЖЕЙН ОСТИН”.
3.10 Т/с “СПАСИТЕ ГРЕЙС”.

НОВЫЕ РУБЕЖИ
Спрашивайте в киосках города

РОССИЯ 1

5.20 Художественный фильм “ОДИНОКИМ ПРЕДОСТАВЛЯЕТСЯ ОБЩЕЖИТИЕ”.
7.00 Смехопанорама.
7.30 Сам себе режиссер.
8.20 Утренняя почта.
9.00 “Сто к одному”.
9.45 Городок.
10.20 Местное время. Вести-Москва. Неделя в городе.
11.00 Вести.
11.10 “Ты и я”.
12.10 Телевизионный сериал “ВСЕГДА ГОВОРИ “ВСЕГДА”.
14.00 Вести.
14.20 Местное время. Вести-Москва.
14.30 Телевизионный сериал “ВСЕГДА ГОВОРИ “ВСЕГДА”.
16.15 Смеяться разрешается.
18.05 Художественный фильм “ПОЖАР”.
20.00 Вести.
20.20 Художественный фильм “ПОЖАР”.
23.15 “33 весёлых буквы”.
23.45 Художественный фильм “БЕГ”.
3.45 Художественный фильм “СВАТОВСТВО ГУСАРА”.

“ЦЕНТР”

6.15 Художественный фильм “ПИРАТЫ XX ВЕКА”.
7.55 Фактор жизни.
8.25 Крестьянская застава.
9.45 События.
10.00 Москва. Красная площадь. Парад Первой Победы.
10.55 Художественный фильм “....А ЗОРИ ЗДЕСЬ ТИХИЕ”.
14.50 Московская неделя.
16.15 Реальные истории.
16.50 Художественный фильм “БЛИЗКИЕ ЛЮДИ”.
21.00 В центре событий.
22.00 Художественный фильм “ПОЦЕЛУЙ ДРАКОНА”.
23.55 События.
0.15 Временно доступен.
1.15 Художественный фильм “КАВКАЗСКИЙ ПЛЕННИК”.
3.10 Т/с “ДЕТЕКТИВНОЕ АГЕНТСТВО “ЛУННЫЙ СВЕТ”.
5.00 Документальный фильм “Татьяна Пельтцер. Осторожно, бабушка!”

НТВ

6.05 Мультипликационный сериал “Люди Икс: Эволюция”.
6.55 Сказки Баженова.
7.25 Дикий мир.
8.00 Сегодня.
8.20 “Русское лото”.
8.45 Их нравы.
9.25 Едим дома.
10.00 Сегодня.
10.20 “Первая передача”.
11.00 Дачный ответ.
12.00 Своя игра.
13.00 Сегодня.
13.20 Телевизионный сериал “ПСЕВДОНИМ “АЛБАНЕЦ”.
16.00 Сегодня.
16.20 Телевизионный сериал “ПСЕВДОНИМ “АЛБАНЕЦ”.
19.00 Сегодня.
19.25 Телевизионный сериал “МОРСКИЕ ДЬЯВОЛЫ”.
23.20 “Инвестиции в революцию”.
0.15 Футбольная ночь.
0.50 Художественный фильм “ИНДИГО”.
2.45 Художественный фильм “СМЕРТЕЛЬНАЯ БИТВА-2: ИСТРЕБЛЕНИЕ”.
4.25 Живут же люди!

РОССИЯ К

6.30 Евроньюс.
10.00 Программа передач.
10.10 “Обыкновенный концерт с Эдуардом Эфировым”.
10.40 Художественный фильм “АДМИРАЛ НАХИМОВ”.
12.10 Легенды мирового кино.
Телеканал “Бибигон” представляет:
12.35 Х/ф “БЕДНЫЙ ДЖОНИ И АРНИКА”.
13.50 Д/с “Крылья природы”.
14.40 Д/ф “Евгений Леонов”.
15.20 Художественный фильм “БЕЛОРУССКИЙ ВОКЗАЛ”.
17.00 XI конкурс юных музыкантов “Щелкунчик”.
18.25 Художественный фильм “СОРОК ПЕРВЫЙ”.
20.00 Документальный фильм “Георгий Натансон. Влюбленный в кино”.
20.40 Художественный фильм “СТАРШАЯ СЕСТРА”.
22.15 Опера “ТОСКА”.
0.35 Д/ф “Юная Виктория”.
1.30 М/ф “История одного преступления”.
1.50 Программа передач.
Для Москвы и Московской области канал заканчивает вещание в 2.00.

РОССИЯ 2

4.20 Футбол. Чемпионат Англии. “Болтон” - “Тоттенхэм”.
6.25, 9.00, 12.10, 18.25, 21.30 Вести-спорт.
6.40 Волейбол. Чемпионат мира. Женщины.
8.30 “Моя планета”.
9.10 Вести-спорт. Местное время.
9.20 “Начать сначала”.
9.55 Х/ф “СТАЛЬНЫЕ ТЕЛА”.
12.00 Вести.ru.
12.25 Волейбол. Чемпионат мира. Женщины.
13.55 Футбол. Премьер-лига. “Сибирь” - “Зенит”.
15.55 Хоккей. КХЛ. “Динамо” - “Металлург” (Мг).
18.15 Вести.ru.
18.45 Формула-1. Гран-при Бразилии.
21.15 Вести.ru.
21.45 Вести-спорт. Местное время.
21.50 Футбол. Чемпионат Англии. “Ливерпуль” - “Челси”.
23.50 “Футбол Ее Величества”.
0.40 Вести-спорт.
0.55 Формула-1. Гран-при Бразилии.
3.00 Футбол. Чемпионат Англии. “Ливерпуль”-“Челси”.

Домашний

6.30 Мультипликационный фильм “Любопытный Джордж”.
7.00 “Одна за всех”.
7.30 Художественный фильм “КИН-ДЗА-ДЗА!”
10.10 Улицы мира.
10.20 Телевизионный сериал “ВСЕ РЕКИ ТЕКУТ”.
18.00 Документальный сериал “Такая красивая любовь”.
18.30 Документальный сериал “Такая красивая любовь”.
19.00 Телевизионный сериал “ВСЕ РЕКИ ТЕКУТ-2”.
23.00 “Одна за всех”.
23.30 Художественный фильм “НАЛЕВО ОТ ЛИФТА”.
1.05 Телевизионный сериал “СТРАСТИ”.
2.00 Телевизионный сериал “МОЛОДЫЕ И ДЕРЗКИЕ”.
5.20 Музыка на “Домашнем”.

Выписывайте НОВЫЕ РУБЕЖИ
Спрашивайте в киосках “Союзпечати”

РЕН

6.00 “Дальние родственники”.
6.35 Х/ф “СЕСТРЫ”.
8.20 Художественный фильм “ОБРАТНЫЙ ОТСЧЕТ”.
12.00 Репортерские истории.
12.30 Новости “24”.
13.00 Неделя.
14.00 Х/ф “МЕЧЕНОСЕЦ”.
16.10 Х/ф “БОЛЬШАЯ ЛЮБОВЬ”.
18.00 В час пик.
19.00 Несправедливость.
20.00 Художественный фильм “ДВЕНАДЦАТЬ ДРУЗЕЙ ОУШЕНА”.
22.30 Художественный фильм “ТРИНАДЦАТЬ ДРУЗЕЙ ОУШЕНА”.
1.00 Мировой бокс: восходящие звезды.
1.30 Художественный фильм “СЕКС-КЛУБ С КЛУБНИЧКОЙ”.
3.15 Громкое дело.
4.20 “Неизвестная планета”.

ТНТ

6.00 М/с “Как говорит Джинджер”.
6.30 М/с “Как говорит Джинджер”.
7.00 М/с “Детки подросли”.
7.25 М/с “Детки подросли”.
7.55 М/с “Детки подросли”.
8.25, 8.55, 9.20 Телевизионный сериал “ДРУЗЬЯ”.
9.50 Лотереи: “Первая Национальная” и “Фабрика удачи”.
10.00 Школа ремонта.
11.00 Битва экстрасенсов.
12.00 “СуперИнтуиция”.
13.00, 13.30, 14.00, 14.30, 15.00, 15.30, 16.00, 16.30, 17.00, 17.30, 18.00 ,18.30, 19.00, 19.30, 20.00, 20.30, 21.00, 21.30, 22.00, 22.30 Телевизионный сериал “СЧАСТЛИВЫ ВМЕСТЕ”.
23.00 “Дом-2. Город любви”.
0.00 “Дом-2. После заката”.
0.30 Художественный фильм “ПОСЛЕ ПРОЧТЕНИЯ СЖЕЧЬ”.
2.20 “Секс” с А. Чеховой.
2.50 “Дом-2. Город любви”.
3.50 Битва экстрасенсов.
4.50 Интуиция.

первый развлекательный

6.00 Хорошие шутки.
8.00 Мультипликационный фильм “Шапокляк”.
8.20 Мультипликационный сериал “Смешарики”.
8.30 Мультипликационный сериал “Мир странствий”.
9.00 Брэйн ринг.
10.00 Телевизионный сериал “ПАПИНЫ ДОЧКИ”.
11.00 Галилео.
12.00 Снимите это немедленно!
13.00 Художественный фильм “ХРОНИКИ СПАЙДЕРВИКА”.
14.45 “6 кадров”.
16.00 “6 кадров”.
16.30 Художественный фильм “ДЕТИ ШПИОНОВ-3. В ТРЕХ ИЗМЕРЕНИЯХ”.
18.00 “6 кадров”.
19.30 М/ф “Лови волну!”
21.00 Художественный фильм “МАЙОР ПЕЙН”.
22.50 Шоу “Уральских пельменей”.
0.20 Художественный фильм “РОБИН ГУД”.
2.45 Хорошие шутки.
4.40 Телевизионный сериал “МОЯ КОМАНДА”.

В МЕСТНЫХ АДМИНИСТРАЦИЯХ

Полвека рука об руку

В сельском поселении Барвихинское под эгидой месячника пожилых людей прошел праздник семей-юбиляров. Для чествования были приглашены девятнадцать пар, отмечающих золотую свадьбу, и одна, отпраздновавшая в июле изумрудный юбилей со дня бракосочетания.

ПО ТРАДИЦИИ на мероприятие пришли не только сами юбиляры, но и их родные, друзья, соседи. Атмосфера праздника чувствовалась уже в фойе Дворца культуры, где «виновников» торжества — пенсионеров встречали глава сельского поселения Барвихинское Валерий Николаевич Марковский и председатель Совета ветеранов Александр Иванович Букарев.

— Мы всегда стараемся уделять больше внимания людям почтенного возраста, а в октябре — особенно, — открыл торжество Валерий Николаевич. — Называя вас пожилыми, мы не хотим вас обидеть. Просто хочется в эти слова вложить большую признательность за ваш жизненный путь, трудолюбие, терпение, опыт и жизнелюбие, а главное — мудрость! А сегодня хочется поздравить вас с долголетием вашей семейной жизни. Спасибо за то, что вы являетесь достойным примером для нас! Долгих вам лет, семейного счастья, а главное — здоровья!

К поздравлениям присоединился и председатель барвихинского Совета ветеранов А.И. Букарев. «Хочется, чтобы все мы собрались здесь снова, — произнес, поздравляя супружеские пары с юбилеями, Александр Иванович, — чтобы мы отметили еще и ваши бриллиантовые свадьбы. Берегите друг друга, пусть болезни отступают и будут только радостные поводы для слёз».

Пожелания и теплые слова не иссякали: пары-юбиляры выходили для чествования в центр зала, а окружающие аплодировали и поздравляли. Букеты алых роз, чайные сервизы на память и маленькие приятные сюрпризы для прекрасных половин этих семей — всё это вызывало слёзы умиления у виновников торжества. Многие скромничали и терялись, когда глава поселения Валерий Марковский подбадривал, шутя о «семейном стаже».

Самой «смелой» оказалась чета Яковлевых. Зачинатели учительской династии — филолог Нина Николаевна и физик Василий Петрович — в середине июля отметили золотой юбилей со дня свадьбы. И во время награждения Нина Николаевна не смутилась, сказала: «Мы еще столько же готовы».

• *Как и 50 лет назад, золотые юбиляры Яковлевы идут по жизни рука об руку.*

— Пожалуй, самые большие трудности у нас были в начале семейного пути, — вспоминает Нина Николаевна, — когда мы только поженились — в 1960 году. У нас не было собственного жилья, тяжело было строить семейный быт в тесной съемной комнатке площадью в шесть квадратных метров. Чуть позже у нас появился сынок. Тут уже другие были испытания. Как только ему исполнилось три месяца, я вышла на работу. Муж работал в три смены. Но мы никогда на этой почве не ссорились, всё решали сообща. А секрет семейного долголетия в том, — считает Нина Николаевна, — чему меня когда-то родители научили — в умении сделать паузу. Поэтому, когда есть какие-то претензии или что-то не так, я стараюсь промолчать, а потом обсудить.

— Важно и умение слушать и слышать, — подсказал ей супруг Василий Петрович.

Чета Якимовых праздновала изумрудный юбилей своей свадьбы 9 июля. А на этот праздник во Дворец культуры смогла прийти только Людмила Александровна: её супруг Александр Афанасьевич приболел. Так смущающуюся «юбиляршу» просто искупали в тёплых пожеланиях. Все оказались неравнодушны: кто пожал руку, кто обнял, кто передал на словах поздравления мужу.

Великолепная концертная программа никого из присутствующих не оставила равнодушными. Начался концерт коротким фильмом «Барвиха и замок Майендорф: вчера и сегодня», повествующим о малой родине собравшихся пенсионеров, радующим их кадрами сельских пейзажей, узнаваемыми людьми, фотоколлажами о Барвихе. А после гостей праздника «потчевали» русскими народными песнями, популярными шлягерами, бардовскими песнями под гитару и красивыми стихами.

Глядя на этих счастливых людей, забываешь об их возрасте — настолько они активны, улыбчивы, открыты и жизнерадостны.

Юлия КУМАНЯЕВА.
Фото Александра ЗАЙЦЕВА.

ЧЕЛОВЕК ТРУДА

С электричеством на «ты»

«Новые рубежи» не раз писали о профессионалах своего дела, специалистах Одинцовской электросети. Сегодня мы расскажем об инженере по охране труда Надежде Николаевне ДАНИЛЕНКОВОЙ. За профессиональные достижения в сентябре её наградили медалью «За доблестный труд на благо Одинцовского района» имени В.Я. Чистяковой.

ТАК СЛОЖИЛОСЬ, что в обществе принято часто говорить о представителях таких профессий, как врач, учитель, милиционер. И практически не вспоминать другие, профессии «невидимого фронта», без которых не может обойтись ни одно производство. Одна из таких — «инженер по охране труда». Хотя такие специалисты есть и в сельском хозяйстве, и на производстве, и в сфере ЖКХ. Везде они несут огромную ответственность, прежде всего, — за жизнь и здоровье сотрудников.

Надежда Даниленкова всегда знала, что будет «технарём», поэтому еще в школе решила, что будет поступать на модную тогда специальность «инженер-строитель». И в этом её поддержали родители, которых она не устает благодарить за помощь и воспитание. В голове было много мыслей о работе и самореализации, но после окончания института в планы пришлось внести коррективы. На тот момент уже несколько лет за юной Надеждой ухаживал Владимир Даниленков. Молодой человек влюбился в нее по фотографии, причем с первого взгляда. Двоюродная сестра Владимира училась с Надеждой в одной группе и, однажды демонстрируя брату общее фото, заочно познакомила его с однокашницей. Влюблённые учились в разных городах, но при любом удобном случае Владимир приезжал к избраннице и красиво ухаживал.

После женитьбы выпускник военного училища Даниленков получил направление в Одинцово. И семья вот уже на протяжении 32 лет живет в районном центре. Сначала Надежда Николаевна работала в отделе благоустройства Одинцовского ПТО, затем в 1992 году устроилась в жилищно-коммунальное хозяйство, где неожиданно для себя открыла интересную специальность — инженер по охране труда. А спустя десять лет её пригласили в Одинцовскую электросеть.

Надежда Николаевна Даниленкова уже девятый год трудится в службе по охране труда и подготовке кадров Одинцовской электросети. Её специализацию определяет то обстоятельство, что все 540 сотрудников предприятия работают не просто с электричеством и электроприборами, а находясь под напряжением. А это значит, что все — от генерального директора до уборщицы помещений — бывали на инструктаже у Надежды Николаевны.

Обучающие уроки проходят в специально оборудованном классе, где помимо стендов с макетами и муляжами электросчетчиков и приборов есть тренажеры с током, интерактивный экран для видеообучения и даже манекен «Вася» — для оказания медицинской помощи.

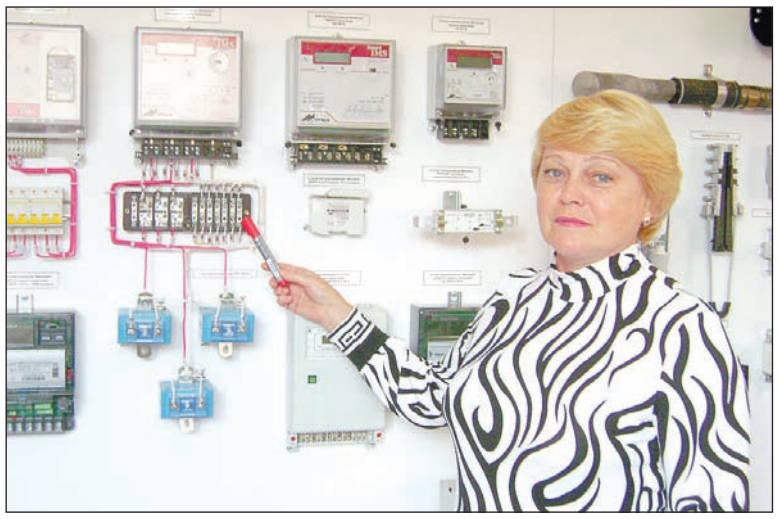

«В этом классе не бывает случайных людей, — рассказывает Надежда Николаевна. — Все, кто приходят на занятия, — это наши сотрудники, вновь пришедшие или повышающие уровень допуска. Они знают, что их работа опасна, поскольку работают с высоковольтными линиями и часто на грузоподъемных механизмах. А для разных видов работ существуют отдельные инструкции. Моя задача — предельно просто объяснить и азы, и специфические требования безопасности, чтобы человек знал, как себя вести, на что обращать внимание, а чего нельзя делать ни в коем случае».

Её будни — это не только обучающие уроки, но еще и выездная работа в филиалы электросети. Там инженер Даниленкова проверяет условия труда «подопечных», следит за ходом работы, подмечая, выполняет ли работник все требования, предписанные инструкцией. Но самая глобальная часть её деятельности — это «бумажная кухня». Не просто следить за меняющимися СНИПами, ГОСТами, но и адаптировать по ним инструкции, вести личные дела и деловую переписку, фиксировать данные медосмотров, анализировать условия труда на аттестованных рабочих местах. И такая круговерть каждый день и круглый год.

— В этом и состоит интерес работы для профессионала, — считает начальник отдела по охране труда и подготовке кадров Елена Владимировна Кудра. — Все нормы и стандарты очень быстро меняются, по большей части это связано с новыми технологиями, инновациями, а наша задача — подстраиваться и знакомить с новшествами коллектив.

И вся эта большая работа лежит на плечах трех сотрудников отдела — начальника и двух инженеров. Правда, сейчас, на протяжении уже пяти месяцев, Надежда Николаевна и Елена Владимировна ведут всю работу в паре: третий специалист счел работу скучной и подался в коммерцию. «Сложно найти достойного специалиста, ведь это должен быть человек с высшим техническим образованием, желательно с энергетическим уклоном, — уверяет Елена Кудра, — поэтому такой человек как Надежда Николаевна — это находка для предприятия. Она уникум, потому что в отличие от других готова разбирать во всех тонкостях нормы законодательства, вникать в такие сложные требования, что диву даешься. Свою профессию знает «на зубок»: о чем не спросят — везде даст исчерпывающий ответ».

Именно начальник отдела Елена Владимировна Кудра, ставшая в 2008 году обладательницей медали Чистяковой, в этом году рекомендовала руководству представить к награде свою сотрудницу. И, конечно, кандидатуру не просто одобрили, а пришли чуть ли не всем коллективом в Волейбольный центр поздравить её с вручением медали «За доблестный труд на благо Одинцовского района» имени В.Я. Чистяковой.

Надежда Николаевна по жизни не любит сидеть на месте. Как и в молодости, она ведет активный образ жизни, дважды в неделю ходит в бассейн, гуляет с внуками. Казалось бы, через два года придёт пенсионный возраст. Но не верится не только потому, что выглядит она значительно моложе: её рабочий энтузиазм и кропотливость удивляют даже близких. Она полна сил, и её энергии позавидуют даже молодые специалисты. А всё потому, что она нашла себе занятие по душе и останавливаться на достигнутом не думает!

Юлия КУМАНЯЕВА.
Фото автора.

БЕЗОПАСНОСТЬ

«Гость в горле»

Когда мировой финансовый кризис только набирал обороты, силовые структуры прогнозировали резкий рост числа преступлений, совершённых иностранными гражданами. Руководство МВД полагало, что иностранцам, лишённым из-за кризиса работы, не останется ничего другого, как промышлять воровством, грабежами и убийствами. Пессимистичные ожидания силовиков не сбылись, однако двухмиллионная армия гастарбайтеров оказалась вне закона. Чтобы легализовать иностранных работников, власти пошли на значительное упрощение процедуры их оформления.

Однако всё это не решает проблему использования неквалифицированной рабочей силы, разрушающей рынок труда и ограничивающей экономическое развитие страны.

(Продолжение. Начало в №79 от 23.10.10г.)

Оформление гастарбайтеров упростили

Чтобы вывести из тени огромную армию нелегальных мигрантов, власти значительно упростили процедуру оформления гастарбайтеров. Вступившие в силу с 1 июля поправки в Закон «О правовом положении иностранных граждан в РФ» позволят им легализоваться и трудиться в России, не прячась от милиции, не «отстёгивая» чиновникам и даже имея социальные гарантии, о чём раньше они даже не мечтали.

Как сообщает Управление ФМС России по Московской области, иностранцы, работающие по найму у физических лиц, теперь должны покупать специальный патент сроком действия от одного до трёх месяцев с возможностью продления до 12 месяцев со дня выдачи, после чего патент можно оформить заново. Для продления не обязательно лично являться в отделение миграционной службы. Внести деньги за новый срок пребывания в России можно в любом банке. Действителен патент только при наличии квитанции об оплате на текущий месяц. Оформляется документ в течение двух недель, его стоимость — одна тысяча рублей за месяц. Для получения такого патента иностранец обязан представить в территориальный орган ФМС заявление с просьбой выдать патент, документ, удостоверяющий личность, и миграционную карту. В заявлении человек обязан предоставить сведения о том, какой трудовой деятельностью он намерен заниматься. В случае нарушения закона ответственность будет нести не только работник, но и работодатель. Последнего обяжут заплатить административный штраф в размере до пяти тысяч рублей. То есть, прежде чем нанять гастарбайтеров, надо убедиться в наличии у каждого из них патента (даже если это быстрый ремонт квартиры или строительство дачи).

Упрощены правила и для высококлассных специалистов. Разрешения на работу таким категориям трудовых мигрантов теперь выдают не в местных управлениях, а в центральных органах ФМС. Теперь им не только разрешают работать в России до трёх лет, но и выдают на этот срок вид на жительство членам семей.

Экономисты убеждены, что без рабочих рук мигрантов нам не обойтись, и развитие экономики без их помощи невозможно. Что поделать, если местные жители не хотят за мизерные, на их взгляд, деньги, вкалывать без выходных на стройке, стоять в жару и холод на рынке, с пяти часов утра подметать улицы? На эту работу соглашаются в основном только приезжие из СНГ. По подсчётам ФМС России, вклад мигрантов во внутренний валовой продукт России составляет не менее 60 миллиардов долларов. Впрочем, сколько неучтённых денег идёт в обход бюджета, можно только гадать. Даже от законной деятельности мигрантов государственный бюджет терпит огромные убытки. По данным ФМС, в прошлом году иностранные рабочие перечислили за рубеж три миллиарда долларов денежными переводами и восемь миллиардов долларов отправили наличными. Доходы таджикских гастарбайтеров равны двум национальным бюджетам Таджикистана, а сумма денежных переводов грузинских мигрантов из России составляет 20% внутреннего валового продукта Грузии.

Труд гастарбайтеров очень выгоден. Любой нормальный работодатель преследуют цель максимально удешевить стоимость конечного продукта и получить большую прибыль. И наиболее простой путь к этому — снижение себестоимости труда. В результате гастарбайтеры попадают в рабские условия. Трудовые договоры с мигрантами зачастую не заключаются, зарплата официально не начисляется, а налоги не платятся.

Многие экономисты считают, что использование неквалифицированной рабочей силы, разрушая рынок труда, стало ограничителем экономического развития страны.

— Вот мы уже давно используем современные технологии, а применяют их люди, которые порой даже прочитать инструкцию не могут, потому что не очень хорошо владеют русским языком, — приводит пример директор Института проблем глобализации Михаил Делягин. — У нас уже были аварии, похоже, именно из-за этого. Одна из версий аварии на Саяно-Шушенской ГЭС — некачественный ремонт, который непонятно какие люди делали. В Москве и Подмосковье есть дома, которые только что построены, но уже пошли трещинами. И не потому что там кто-то слишком много украл, а потому что рабочие были неквалифицированные. У нас есть мигранты, работающие водителями общественного транспорта. А это — тяжёлая работа, ответственность за жизни людей. Последствия экономии работодателей и некомпетентности работников нередко бывают трагическими.

Уж лучше вы к нам?

Заведующая лабораторией миграции населения Института народно-хозяйственного прогнозирования РАН Жанна Зайончковская нынешнюю ситуацию на рынке труда считает беспрецедентной, но без мигрантов она станет и вовсе катастрофической.

— Через 20 лет людей в трудоспособном возрасте в России станет на 18 миллионов меньше, чем сегодня. Мы потеряем 20% трудоспособного населения, — прогнозирует Жанна Зайончковская. — Никогда ещё трудоспособное население не сокращалось так резко и столь долго, как сейчас. Это — результат длительного снижения рождаемости и старения населения. Такие явления неизбежно приведут к спаду в экономике: упадёт уровень жизни россиян, снизятся зарплаты и пенсии, будут сворачиваться социальные программы. Чтобы преодолеть стагнацию, правительству придётся прибегать к таким непопулярным мерам, как удлинение рабочего дня или рабочей недели и повышение пенсионного возраста. Сегодня у нас на каждого пенсионера приходится трое трудоспособных, а в ближайшем будущем одного пенсионера придётся, условно говоря, «кормить» двоим. Таким образом, дискуссии о том, нравятся нам мигранты или не нравятся, пора переводить в прагматическую плоскость: можем мы обойтись без них или не можем? Ответ очевиден: никак не можем. Именно человеческий труд скоро будет самым дефицитным ресурсом. И если мы сегодня оттолкнём мигрантов, то завтра нам придётся их зазывать.

Чтобы развивалась экономика, «демографическая яма» должна быть заполнена. По подсчётам Института народно-хозяйственного прогнозирования РАН, до 2030 года, для возмещения потерь трудоспособного потенциала, стране потребуется 25 миллионов мигрантов. Конечно, население, которое так не любит приезжих, не захочет, чтобы Россию захлестнула столь мощная волна миграции. Но, в любом случае, эта цифра характеризует масштаб проблемы.

Единственной альтернативой иммиграционного сценария Жанна Зайончковская видит сжатие населённого пространства России до юго-западного сектора европейской части страны. Однако это приведёт к упадку восточных регионов вплоть до потери части территории. Так что проблема иммиграции для России, по мнению учёного, это одновременно и судьба её целостности.

А ещё лучше — мы сами

Ведущий научный сотрудник Института социально-политических исследований РАН Юлия Зубок категорически не соглашается с коллегой в том, что работники, которые будут необходимы России в ближайшие 20 лет, должны быть иностранными гражданами.

— Чтобы не спровоцировать роста экстремизма, этнической преступности и не обострять других социальных проблем, нам нужно решать проблему нехватки рабочих рук собственными силами, — убеждена она. — Потребность в мигрантах можно наполовину сократить за счёт более полного и лучшего использования собственной рабочей силы, автоматизации производства, повышения производительности труда. Оставшуюся половину недостающих трудовых ресурсов могли бы дать внутренняя миграционная мобильность россиян и переселение соотечественников из-за рубежа, которые в большинстве своём — люди энергичные, близкие нам по менталитету и культуре. В этом случае деньги не будут выкачиваться из страны, а пойдут инвестициями в российскую экономику. И надо-то для этого немного — только жильё для переселенцев построить. При наших ценах на недвижимость любое дело упирается в жилищный вопрос. Так что строительство нового и реконструкция старого жилья — это и есть модернизация страны. Причём самая что ни на есть простая, практичная и эффективная. В более отдалённой перспективе заполнить демографическую и трудовую «ямы» позволили бы увеличение рождаемости (путём строительства детских садов и создания рабочих мест для молодых мам), развитие здравоохранения, борьба с алкоголизмом, наркоманией и дорожно-транспортным травматизмом, создание условий для работы инвалидов и пенсионеров. Всё это требует много времени, огромного напряжения сил и больших средств.

Принимать мигрантов, понятное дело, гораздо легче. Для этого большого ума не надо — были бы деньги на оплату их труда. Но если мы не хотим получить такие же бунты гастарбайтеров, которые сотрясают сегодня Францию, нам нужно идти именно этим путём — сложным, но правильным.

По оценкам Управления ФСБ по Москве и Московской области, в Подмосковье оседает каждый двадцатый из общего числа иностранцев, пересекающих российскую границу. По статистике, в Подмосковье приезжают мигранты из каждой четвёртой страны мира (то есть из 60-ти государств!). Больше всего в регионе трудится уроженцев Азербайджана, Таджикистана и Украины. Из граждан дальнего зарубежья в Московской области преобладают трудовые мигранты, приехавшие из Турции, Вьетнама и КНДР.

Виталий ЦВЕТКОВ.
(«Ежедневные новости. Подмосковье» от 24.08.2010г.)

реклама

Москвичи загорелись страховкой

Пожары и чрезвычайные ситуации лета-2010 позади. Пора подводить итоги. Для тысяч россиян жаркое лето стало катастрофой — они потеряли жилье, все имущество, документы в страшных пожарах. Кого миновал пожар, того в родных местах достали ураганы. Гром грянул! Пора перекреститься.

Вероятность природных катастроф достаточно велика. Да и человеческий фактор часто приводит к печальным результатам. Поэтому необходимо искать системную защиту материальных интересов от непредвиденных угроз. Это проверенное веками средство — страхование. Но в России сегодня застраховано в лучшем случае 10-15% жилья. Всё же практика есть. Пострадавшие этим летом клиенты страховых компаний уже воспользовались своими полисами и получили выплаты.

Как можно застраховать свое жилье? С таким вопросом мы обратились к заместителю директора по розничному страхованию филиала компании РОСГОССТРАХ в Москве и Московской области Светлане Гусятниковой.

Стихийные бедствия, произошедшие этим летом, вызвали рост заявлений наших клиентов об убытках. На сегодняшний день выплаты компании РОСГОССТРАХ погорельцам уже превысили 175 млн. рублей. Компания урегулировала более 95% заявленных по массовым пожарам убытков. РОСГОССТРАХ занимается страхованием уже скоро 90 лет, накоплена колоссальная статистика. Поэтому наш уровень тарифов по страхованию имущества четко выверен и позволяет эффективно справляться с убытками подобного масштаба.

Полис страхования загородного дома стоит 0,4-0,8% от страховой суммы. Это наш общероссийский стандарт. А с октября по декабрь мы еще и предоставляем скидку всем, кто впервые заключает договор страхования дома. Ведь осень и зима — самое время страховать дачи и загородные дома.

Самые распространенные риски для дач и домов, помимо пожаров, — это стихийные бедствия и противоправные действия третьих лиц. Кроме того, в стандартный набор рисков входят такие риски, как падение летательных аппаратов, наезд транспортных средств, падение деревьев, взрыв и прочее.

Заключая договор страхования, многие владельцы домов стремятся сэкономить, занижая стоимость имущества или выбирая только один риск из всего возможного, что можно предусмотреть в договоре. Это зачастую оборачивается проблемой.

Например, решив сэкономить, вы оценили свое жилье в 25 000 рублей. Оно пострадало, и для восстановления потребуются сотни тысяч — экономия себя не оправдывает. К тому же, невозможно точно предсказать, что именно случится с вашим домом. Будет очень обидно, если, стремясь сэкономить, вы застраховали дом только от пожаров и противоправных действий третьих лиц, а дом был поврежден упавшими во время урагана деревьями. Такой случай не будет признан страховым.

Страховку вы покупаете всего лишь раз в год. И если на нее еще можно выделить разумные деньги, то найти финансовую возможность сразу отремонтировать, а тем более заново построить целый дом — гораздо сложнее. Поэтому страховой полис — один из самых надежных способов финансовой защиты.

Если Ваш автомобиль застрахован по КАСКО в компании РОСГОССТРАХ, то при заключении нового договора страхования квартиры или дачи вы получаете скидку 10%.

Подробная информация — на сайте www.RGS.ru, в Едином диспетчерском центре компании РОСГОССТРАХ по тел. (495) 926-55-55 или 8-800-200-0-900 (звонок бесплатный), для абонентов МТС, Билайн и Мегафон — 0530 (звонок платный).

143000, г.Одинцово, ул. Маршала Толубко, д.3, кор.3 580-43-80	г. Одинцово, Можайское ш., д. 117 591-02-13	143040, г. Голицыно, ул. Советская, д. 52 598-25-54, (49633) 4-37-25, 4-34-72, 4-34-78	г. Звенигород, ул. Комарова, д.13 518-96-24, доб. (050) 87-29	143070, Одинцовский р-н, г. Кубинка, Наро-Фоминское шоссе, д.5 (49633) 43-725, 746-62-61

СТИХИЯ ОГНЯ

Госпожнадзор рекомендует

В период с 18 по 25 октября на территории Одинцовского района произошло семь пожаров.

ЗА ВЫШЕУКАЗАННЫЙ период по причине неисправности дымоходов сгорело три бани. Из-за технических неисправностей пламя уничтожило два легковых автомобиля. Также сгорел один гараж и один частный дом. Гибели и травмирования людей при пожарах не зарегистрировано. В настоящий момент по фактам возгораний проводится проверка.

Отдел Госпожнадзора информирует, что в связи с понижением температуры воздуха резко возрастает количество пожаров по причине нарушения правил эксплуатации электронагревательных приборов, бытовых и газовых устройств и нарушения правил устройства и эксплуатации печей. Нормальная работа электрообогревателей обеспечивается правильным и безопасным устройством самих приборов. Поэтому ни в коем случае не используйте самодельные электрообогревательные приборы, изготовленные кустарным способом (так называемые «козлы»), а также трамвайные печи. Пользуйтесь приборами только заводского изготовления.

Провода, идущие от обогревателя к электророзетке, не должны быть пересохшими или поврежденными. Ножки обогревателей должны быть снабжены токонепроводящими «каблучками», спираль — конструктивно защищена от механических повреждений. Не допускайте соприкосновения обогревателей с мебелью и имуществом — это может вызвать воспламенение. К такому же результату приводит случай, когда шнур питания попадает в зону теплового излучения.

При эксплуатации приборов периодически проверяйте плотность контактов в местах соединения шнура с клеммами и вилками. Не оставляйте включенные электрообогреватели без присмотра.

Не допускается сушить белье на обогревателях, а также накрывать их сгораемыми материалами. Ремонт электрообогревателей доверяйте только квалифицированному специалисту, а не мастеру-самоучке. Перед покупкой приборов обязательно проверьте у продавца наличие сертификата пожарной безопасности. Перед эксплуатацией обязательно ознакомьтесь с мерами безопасности и строго следуйте заводским инструкциям, которые указаны в паспортах на электроприборы. Рекомендуется использовать современные масляные обогреватели с устройствами защиты от перегрева и УЗО (ультразвукового облучения).

Также гражданам следует знать, что большую опасность представляет возгорание сажи, скопившейся в дымоходе. По этой причине необходимо прочищать дымовые каналы один или два раза в год (в зависимости от интенсивности использования).

При монтаже отопительных приборов (печей, каминов) надо учесть, что расстояние от пола до дна зольника должно быть не меньше 14 сантиметров, а до дна дымооборота – не меньше 21 сантиметра. Необходимо позаботиться, чтобы пол под дверцей печи был оббит металлическим листом. Если вокруг отопительного прибора сооружают короб из гипсокартона или рядом расположена деревянная стена, то необходимо сделать изоляцию базальтовой ватой с фольгой и оставить расстояние между ними не меньше 10 сантиметров.

На чердачных перекрытиях, там, где воспламеняемые части дома соприкасаются с дымоходом, необходимо устанавливать вертикальные и горизонтальные разделки. При монтаже и эксплуатации дымоходов следует соблюдать инструкции производителя и использовать соответственное топливо с влажностью не больше 18 процентов.

Поэтому при монтаже камина или печи, а также других отопительных приборов и систем обязательно соблюдайте правила пожарной безопасности. Это позволит не только создать хорошие условия жизни для вас и ваших близких, но и даст возможность безопасно и с максимальной нагрузкой пользоваться отопительными приборами в любой сезон года.

ОГПН по Одинцовскому муниципальному району.

Телефон доверия Главного управления МЧС России по Московской области 8(499)743-02-72

НА ДОРОГАХ РАЙОНА

В период с 19 по 26 октября на территории обслуживания ОГИБДД УВД по Одинцовскому муниципальному району произошло девять дорожно-транспортных происшествий, в которых пострадали десять человек. Двое из них погибли.

Так, 20 октября в 20.35 в городе Одинцово на Можайском шоссе возле дома № 86 водитель 1990 года рождения на автомобиле «Шевроле» совершил наезд на 55-летнюю женщину-пешехода, которая переходила проезжую часть дороги в неустановленном месте. Пострадавшая была доставлена в Одинцовскую центральную районную больницу.

21 октября в 18.20 в городе Одинцово на улице Союзной водитель 1983 года рождения на автомобиле «Субару» совершил столкновение с автомобилем «БМВ». В результате ДТП водитель «БМВ» был доставлен в Одинцовскую центральную районную больницу.

В этот же день в 19.45 на автодороге Звенигород-Ершово-Фуньково водитель автомобиля «Тойота» совершил наезд на 20-летнюю девушку-пешехода, которая переходила проезжую часть дороги в неустановленном месте. Пострадавшая была доставлена в ближайшее медицинское учреждение.

23 октября в городе Краснознаменске на улице Гагарина водитель 1978 года рождения, в нетрезвом состоянии управляя автомобилем «БМВ», не учел необходимую дистанцию до двигающегося впереди транспортного средства и совершил столкновение с автомобилем «ВАЗ-21083». Далее автомобиль «БМВ» выехал на полосу встречного движения и совершил столкновение с автомобилем «Тойота», который от полученного удара совершил наезд на стоящие у обочины автомобили «Опель» и «Хендай». В заключение автомобиль «БМВ» совершил наезд на стоящий у правой обочины автомобиль «ГАЗ-3110». В результате дорожно-транспортного происшествия пострадал водитель «БМВ».

В этот же день в 18.00 в городе Одинцово на Можайском шоссе водитель автомобиля «Тойота» не справился с управлением и совершил столкновение с автомобилем «ВАЗ-21099». После столкновения автомобиль «Тойота» выехал на полосу встречного движения, где столкнулся с автомобилем «Мицубиси». В свою очередь, автомобиль «Мицубиси» столкнулся с автомобилем «Хонда». В результате дорожно-транспортного происшествия водитель автомобиля «Мицубиси» с диагнозом: многочисленные переломы, закрытая черепно-мозговая травма, сотрясение головного мозга был госпитализирован в Одинцовскую центральную районную больницу. Пассажирка автомобиля «Мицубиси» погибла на месте дорожно-транспортного происшествия.

24 октября в 05.40 в поселке Успенские дачи водитель-девушка 1989 года рождения, управляя квадроциклом «Ямаха», не справилась с управлением и совершила наезд на препятствие (забор). В результате дорожно-транспортного происшествия пострадавшая была доставлена в Одинцовскую центральную районную больницу с диагнозом: открытая черепно-мозговая травма, перелом основания черепа.

Всего за данный период на обслуживаемой ОГИБДД УВД по Одинцовскому муниципальному району территории выявлено 827 нарушений правил дорожного движения. Из них 14 водителей находились за рулем в нетрезвом состоянии, два водителя управляли транспортными средствами без водительских удостоверений. К административной ответственности привлечено 32 пешехода и 102 водителя, не предоставивших преимущество пешеходам.

Уважаемые участники дорожного движения. Будьте внимательны! Ваша жизнь — в ваших руках!

Инспектор ОГИБДД УВД по Одинцовскому муниципальному району, капитан милиции Евгения ВОРОНИНА.

18 октября на 79-м километре Минского шоссе в 07.10 неустановленный водитель, управляя автомобилем «Мазда-3», двигаясь в сторону Москвы, совершил выезд на полосу встречного движения и столкнулся с автомобилем «Ниссан Тиида», двигавшимся в сторону Минска, под управлением 29-летнего жителя города Москвы. После столкновения автомобиль «Мазда-3» загорелся. В результате ДТП от полученных травм скончались водитель автомобиля «Мазда-3» и пассажир автомобиля «Ниссан Тиида». Водитель автомобиля «Ниссан Тиида» с тяжелыми травмами был доставлен в Одинцовскую центральную районную больницу.

19 октября в 22.55 на 29-м километре Можайского шоссе 48-летний житель Москвы, управляя автомобилем «БМВ-Х6», совершил съезд в кювет и опрокинулся. В результате ДТП пострадала шестилетняя девочка, которая в момент ДТП находилась на переднем сиденье у матери на коленях. С ушибами мягких тканей лица ребенок был доставлен в Одинцовскую центральную районную больницу. После оказания необходимой медицинской помощи девочка была переведена на амбулаторное лечение.

Заместитель командира 10-го СБ 1-го СП ДПС (северный) ГУВД по Московской области, капитан милиции О.Н. АНАНЕНКО.

Подготовил Пётр КОРОТЕЦКИЙ.

ИНФОРМИРУЕТ ГИБДД

Начались «Осенние каникулы»

В текущем году на дорогах Московской области зарегистрировано 701 дорожно-транспортное происшествие с участием детей и подростков в возрасте до 16 лет. Подавляющее большинство пострадавших ребят — дети-пассажиры. Почти все они перевозились с нарушениями правил дорожного движения: без использования специальных детских удерживающих устройств и не пристегнутыми ремнями безопасности.

На территории обслуживания ОГИБДД УВД по Одинцовскому муниципальному району на период до 26 октября произошло 21 дорожно-транспортное происшествие с участием детей и подростков до 16 лет, в которых пострадал 21 ребенок.

В целях снижения уровня детского дорожно-транспортного травматизма, обеспечения безопасности дорожного движения в период проведения осенних школьных каникул, а также в соответствии с требованиями приказа № 930 МВД России от 02.12.2003 года на территории Московской области с **27 октября по 7 ноября** проводится целевая профилактическая операция «Осенние каникулы».

ОГИБДД УВД по Одинцовскому муниципальному району еще раз обращается к водителям, родителям и ребятам. Во избежание беды соблюдайте правила безопасного поведения на дороге! Постоянно разъясняйте детям необходимость соблюдения ПДД, учите их ориентироваться в дорожной обстановке. Будьте всегда примером в выполнении правил дорожного движения!

10-й спецбатальон 1-го спецполка ДПС (северный) ГУВД по Московской области осуществляет отбор кандидатов на поступление в 2011 году в следующие учебные заведения в системе Министерства внутренних дел Российской Федерации: Московский университет МВД РФ (г. Москва, ул. Ак. Волгина, д. 12) – обучение очное, 5 лет; Московский областной филиал Университета МВД РФ (Московская область, г. Руза) – обучение очное, 5 лет.

При поступлении в учебное заведение МВД РФ сдаются экзамены по следующим дисциплинам: русский язык (изложение); история Отечества (устно); обществознание (устно); физическая подготовка (бег 100 м, подтягивание на перекладине, кросс 3000 м).

Обучение **бесплатное**. Курсанты учебных заведений на период обучения обеспечиваются форменным обмундированием, денежным довольствием (стипендией), питанием, получают право на бесплатный проезд.

Основные требования, предъявляемые к кандидатам: образование не ниже полного среднего (либо 11-й класс средней школы); хорошее здоровье; отсутствие компрометирующих материалов (судимостей, приводов в милицию и т.п.).

Желающим поступить в учебные заведения МВД РФ обращаться по адресу: Московская область, Одинцовский район, г. Голицыно, 45-й км Минского шоссе, 10-й спецбатальон ДПС (группа кадров). **Приемные дни и часы: понедельник - пятница, с 10.00 до 16.00, обед — с 13.00 до 14.00.**

Тел. 598-24-63.

Руководство 10-го СБ 1-го СП ДПС (северный) ГУВД по Московской области.

С 26 октября все регистрационные действия по постановке и снятии с учета, перерегистрации ранее зарегистрированных в ЗАТО «Власиха» и Кубинка-10, регистрации вновь прибывших транспортных средств, за исключением автомобилей иностранного производства, прибывших из других субъектов РФ, производятся в ОГИБДД УВД по Одинцовскому муниципальному району по адресу: пос. Большие Вяземы, ул. Ямская, д.1.

ОГИБДД по Одинцовскому муниципальному району.

ОБРАЗОВАНИЕ—2010

Компетентностный подход — в деятельность школы

Компетентностный подход в образовании — новые для отечественной педагогики слова, которые в последние годы всё чаще звучат с высоких трибун и встречаются на страницах стратегических программ. Что они означают для школьных работников — учителей, классных руководителей, педагогов дополнительного образования, директоров школ?

Об этом и многом другом шел разговор на семинаре-практикуме «Компетентностный подход во внеурочной деятельности образовательного учреждения», который состоялся недавно на базе Одинцовского лицея №10. Открыла семинар заместитель директора Центра повышения квалификации Одинцовского района Оксана Аркадьевна АРТАМОНОВА.

ПРИВЕТСТВУЯ собравшихся в зале, Оксана Аркадьевна отметила важность данного семинара для каждого учителя. Школа сегодня меняется ежедневно, изменяются подходы к образовательному процессу, появляется все больше новых методов обучения детей, и, естественно, учитель обязан владеть современными методиками.

«Тема выбрана неслучайно, — сказала заместитель директора Центра повышения квалификации. — В настоящее время, в связи с разработкой и поэтапным внедрением стандартов второго поколения, актуальным стал вопрос компетентностного подхода в образовании». Отметим, стандарты второго поколения пока в экспериментальном порядке вводятся лишь в начальную школу. В Одинцовском районе сегодня два образовательных учреждения — СОШ №1 и гимназия №14 — работают в этом направлении. «К 2012 году, — сообщила Оксана Аркадьевна, — эти стандарты планируется ввести и в основную школу. Наш центр принял активное участие в обсуждении стандартов второго поколения. Они, кстати, размещены на сайте министерства образования и каждый может ознакомиться с ними и высказать свою точку зрения».

Директор лицея №10 Валерия Вячеславовна Карева сообщила коллегам, что лицей, которым она руководит, накопил огромный опыт в инновационном развитии. «Для учителей нашего лицея, — сказала Валерия Вячеславовна, — приоритетом является личность ребенка с высокой информационной культурой». И она готова поделиться разработками педагогов, обозначить проблемы образовательного процесса, способы решения педагогических задач.

Каким образом правильно реализовать компетентностный подход на уроках и во внеурочной деятельности — об этом много спорили на семинаре-практикуме. Все участники, получив раздаточные материалы и поработав в группах, представили свои доклады. Семинар прошел на достаточно высоком уровне и способствовал повышению педагогического мастерства работников образовательной сферы, нацелил их на решение новых задач учебного процесса.

Михаил ПАЛАЖЧЕНКО.

Поздравляем!

Совет ветеранов сельского поселения Успенское поздравляет замечательного директора Успенской СОШ

Татьяну Ивановну БАКАНОВУ

с днем рождения, желает доброго здоровья, успехов в трудном, но благородном труде, удачи, долгой счастливой жизни и благодарит за огромную работу по патриотическому воспитанию учащихся.

Татьяна Ивановна пользуется заслуженным авторитетом педагогического коллектива, учащихся, ветеранов, жителей сельского поселения Успенское.

Председатель Совета ветеранов К.А. СТРЕЛКОВА.

Лучшие учителя покажут мастер-класс

11 ноября в Одинцовской гимназии №4 по инициативе министерства образования Московской области состоится областная педагогическая ассамблея, посвящённая Году учителя. На этот раз для обмена опытом между педагогами разных подмосковных городов и районов организаторы ассамблеи избрали преподавание такого школьного предмета, как география.

КАК ПОЯСНИЛА нам Людмила Ивановна Вагина — заместитель начальника управления образования администрации Одинцовского района, в ассамблее планируют принять участие свыше 200 учителей географии из разных уголков Московской области, в том числе, конечно, и из Одинцовского района. Среди них — лучшие педагоги, грантополучатели, победители приоритетного национального проекта «Образование» регионального уровня. Они будут организовывать для коллег профессиональные мастер-классы. Базовым учреждением для проведения показательных уроков географии в этот день станет Одинцовская гимназия №4.

В этот день в рамках проведения ассамблеи центрами обмена опытом в преподавании различных школьных дисциплин станут разные города Подмосковья. И лучшие учителя-предметники из Одинцовского района в это время также проведут свои мастер-классы в других городах Московской области. Наши учителя отправятся в города: Долгопрудный, Железнодорожный, Жуковский, в Пушкинский и Домодедовский районы.

Опытом с коллегами других подмосковных уголков будут делиться семь педагогов: Л.И. Зварич (Одинцовская гимназия №11), И.Н. Марьясова (Одинцовская гимназия №13), Г.В. Шутова (школа «Дружба»), Е.А. Маланина (Одинцовская гимназия №13), В.А. Козлова (Одинцовский лицей №6), С.А. Печенёва (Часцовская школа), А.В. Лобова (Старогородковская школа). Верится, наши земляки впечатлят коллег оригинальностью используемых ими методик и незаурядным творческим подходом к образованию.

Елена МОРОЗ.

Рождённые для вдохновенья...

Доброй традицией в Одинцовской средней школе №12 стали ежегодные октябрьские форумы – собрания членов школьного научного общества обучающихся, проводимые под лиричным пушкинским девизом «Мы рождены для вдохновенья». Начало интересной традиции несколько лет назад было положено директором двенадцатой школы Валентиной Викторовной Холиной, исключительный креатив которой (как и яркая общественная деятельность) широко известны в педагогической и ученической среде.

ОЧЕРЕДНОЙ ТАКОЙ форум (процесс подготовки и деятельность которого курируется заместителями директора по научно-методической и воспитательной работе) состоялся на минувшей неделе.

Несколько слов о целях и задачах школьного форума. «...Основная цель проведения форума — активное включение учащихся нашей школы в процесс самообразования и саморазвития, — поясняет Ольга Алексеевна Князько, заместитель директора по воспитательной работе. — А это значит: развитие познавательной деятельности и творческой активности учеников; получение ими знаний, выходящих за пределы школьной программы; овладение методами работы с литературой. Основная задача форума — активизация исследовательской и проектной деятельности школьников. На наших форумах создаются проекты, которые потом плодотворно реализуются. Это — не просто «для галочки». Ребята учатся творчески мыслить и действовать...»

На нынешнем мероприятии был выбран новый председатель школьного научного общества обучающихся (мы называем его сокращённо ШНОО), поскольку прежний уже закончил школу. Выбор председателя является стартовым событием в жизни школьного научного общества, и поэтому организаторы форума постарались сделать его максимально торжественным, ярким, запоминающимся.

Кстати, показательно то, что ход проведения форума и его результаты по традиции будут освещены в очередном выпуске школьного периодического издания «Дюжина-news». Напомним для тех, кто не в курсе, что «счастливой дюжиной» здешние школяры обоснованно зовут свою родную «двенадцатую». Открывало нынешний форум — восьмой по счёту — выступление восьмого класса «У» («У» — от слова «университетский»). Между прочим, на районном конкурсе «Самый классный классный» в минувшем учебном году классный руководитель 8 «У» Татьяна Юрьевна Костикова стала финалисткой. В нынешнем году в соответствующем конкурсе участвует Наталья Ивановна Газизова — классный руководитель 7 «У» класса.

Связь поколений, основанная на любви к родной истории и культуре, стала фундаментом действующего творческого проекта «Школьный форум». Любовь к творчеству Пушкина, интерес к его личности определили идейную направленность мероприятия. Из уст школьников выразительно и вдохновенно звучали стихи Александра Сергеевича, а также поэтические сочинения самих учеников и педагогов на тему связи времён и — признательности наших юных современников гению великого русского поэта. Духовная концепция связи поколений была поэтично развита в пушкинском образе «зелёной семьи» из произведения «Вновь я посетил...». Ребята органично и ярко раскрыли своё видение поэтических символов.

Одной из ведущих форума явилась студентка Алёна Никитина — бывшая выпускница «счастливой дюжины», будущий педагог-организатор внеклассной работы, которая в настоящее время проходит педагогическую практику. Её соведущими выступили разновозрастные ребята из двенадцатой школы. Каждый из юных эрудитов проявил себя как личность творческая, неустанно стремящаяся к познанию нового, к самосовершенствованию.

Так, завтрашний выпускник Дмитрий Панин считает, что в школе сделал главный шаг для того, чтобы в скором времени «сделать стремительную успешную карьеру». Шестиклассник Даниил Чернявский, по мнению учителей, «отличается выраженным возрастанием активности в школьной жизни, возникновением познавательных интересов». А третьеклассница Елизавета Бегиашвили «показывает не только качественные знания, полученные за период обучения, но и незаурядное для своего возраста актёрское мастерство». Теперь — о самой кульминации форума: ею, как мы упомянули выше, было избрание нового председателя школьного научного общества обучающихся. По результатам подсчёта ученических голосов, из десяти кандидатов на роль председателя была избрана Юля Краснодымова — ученица 9 «У». Прилежная и любознательная девочка, преуспевшая в учении и не раз проявившая на деле позитивные лидерские качества, по праву стала юным авторитетом «научного братства» школьников. Между прочим, Юля Краснодымова увлекается изобразительным искусством и танцует «хип-хоп». Пожелаем успехов ей и всем ученикам «счастливой дюжины», дружным с науками и творчеством.

Елена МОРОЗ.

Осенняя погода переменчива. Похолодания влекут за собой простудные инфекции и обострение хронических заболеваний. Как предохранить от них себя и своих детей? И что делать, если болезнь уже вошла в ваш дом? Об этом и поговорим сегодня. Ведущая тематической медицинской полосы — Лариса РОДИОНОВА. Тел. 596-13-66.

РЕКОМЕНДУЕТ ПЕДИАТР

Гриппа пока нет, но ОРВИ наступают

В детских поликлиниках выросли очереди на приём к врачам. Тяжело смотреть в грустные, заплаканные глаза больных малышей, сидящих у кабинетов. Можно ли было избежать заражения вирусом?

Вот что советует заведующая педиатрическим отделением Одинцовской детской поликлиники Ирина Владимировна ХАРЧЕНКОВА:

— Мы, врачи-педиатры, постоянно напоминаем родителям простые правила. В сезон повышения заболеваемости респираторными инфекциями следует ограничить контакты детей, не рекомендуется брать их с собой в магазины и другие места массового скопления народа. Чаще мойте руки, постоянно носите с собой дезинфицирующие гигиенические салфетки. Вирусы часами сохраняют свою активность в сухом, теплом и неподвижном воздухе, но быстро разрушаются в прохладном, влажном и движущемся воздухе. Поэтому возьмите за правило частое и интенсивное сквозное проветривание помещений.

Сейчас самое время заняться в семье профилактикой гриппа и ОРВИ. При этом запомните, что ваши действия не зависят от того, как называется вирус. Важно то, что он передается воздушно-капельным путем и поражает органы дыхания. Отсюда и характер конкретных мер.

Что касается домашних детей, то после контакта с явно заболевшим человеком им нужно промыть нос любым раствором, содержащим морскую воду (к примеру, аква-марис, салин, маример, носоль, хумер и др.), или физиологическим раствором.

Если ребенок посещает детское дошкольное учреждение, то применяется такая тактика: перед выходом в детский сад нужно закапать ему в нос деринат или бифидум композитум, либо смазать носовые ходы оксолиновой мазью. После возвращения домой следует переодеть ребенка, обработать слизистую оболочку его носоглотки любым из препаратов, которые закапывают в нос. Для уменьшения вероятности заболевания можно давать малышу профилактические средства — гомеопатические комплексы (детский анаферон, оциллококцинум, сандра) или растительные препараты (экстракт эхинацеи), поливитамины с эхинацеей, бифидо- и лактобактериальные комплексы. Их профилактическая доза указана в инструкции по применению.

Особо должна сказать о вакцинопрофилактике. Привиться можно только от сезонного гриппа. Однако нужно учесть, что в состав отечественной вакцины (гриппол, гриппол плюс и гриппол-нео), кроме вирусов трех типов гриппа, входит также иммуномодулятор — полиоксидоний, который оказывает активизирующее действие на иммунную систему в целом.

Все вакцины, используемые в педиатрической практике, разрешено применять с шестимесячного возраста. В этом году в детской поликлинике прививают детей от гриппа в возрасте от шести месяцев до трех лет ваксигриппом, старших дошкольников — гриппол плюс и школьников — гриппол. Вакцинация от гриппа проводится бесплатно. Если родители предпочитают импортную вакцину, то она продается в любой аптеке. В каких случаях нельзя делать прививки? Во-первых, когда ребенок только что заболел, во-вторых, когда наблюдается обострение хронического заболевания, в-третьих, если были реакции на предыдущую вакцинацию.

Теперь поговорим о лечении респираторных заболеваний. В остром периоде не следует приходить в поликлинику, нужно вызвать врача на дом. А через несколько дней, когда температура снизится и самочувствие ребенка улучшится, можно прийти на прием к врачу, чтобы оценить эффективность лечения. Заболевшему ребенку надо создать щадящий режим, ограничить его взаимодействие с другими членами семьи. В комнате нужно часто мыть полы, увлажнять воздух и проветривать. Рекомендуется давать обильное питье (компоты, морсы, фруктовые чаи, минеральную воду без газа). Используются уже названные гомеопатические препараты (только не в профилактической, а в лечебной дозе), жаропонижающие — парацетамол и ибупрофен.

Проверенный способ понижения температуры — обтирание теплой водой. Если ребенок — горячий, следует положить ему на лоб прохладный компресс, а затем совершить следующие манипуляции: по очереди доставать из-под одеяла, которым укрыт малыш, его ручки и ножки и обтирать их теплой водой. Вода будет испаряться с поверхности кожи, и тело начнет охлаждаться. Но бывает так, что у ребенка высокая температура, а конечности холодные. В этом случае их нужно растирать до горячего состояния.

Если состояние ребенка вызывает тревогу (он как будто в неясном сознании, температура выше 39 градусов, появилась одышка, затрудненное дыхание), необходимо срочно вызывать «скорую помощь». В случаях, когда у ребенка имеется хроническое заболевание, мама должна обсудить с педиатром, как поступать, если у него начнет развиваться ОРВИ или грипп.

Острые респираторные заболевания у детей протекают поразному. Если болезнь протекает без осложнений, то ребенок может справиться с ней в течение недели. Важно не упустить момент, когда на фоне кажущегося выздоровления вдруг начнется осложнение. О нем может свидетельствовать повышение температуры в сочетании с ознобом и бледностью кожи, ухудшение самочувствия, интенсивная боль где угодно. В таком случае следует сразу обращаться к врачу.

Помните, что вирусные инфекции не лечатся антибиотиками. Вообще, не рекомендуется заниматься самолечением. Тактику лечения ребенка должен определить врач.

ОСТОРОЖНО: ГЕРПЕС

Когда просыпается вирус

Осеннее похолодание неизбежно вызывает всплеск обострений герпетической инфекции. Она связана с ослаблением иммунитета. Герпетическая инфекция — это не какое-то конкретное заболевание. Это — термин, который объединяет целую группу болезней. В настоящее время в природе обнаружено около восьмидесяти похожих друг на друга представителей семейства вирусов герпеса, при этом семь из них выделены от человека. Наиболее распространенный из них, способный, кстати, вызывать разнообразные болезни, называется «вирусом простого герпеса». По данным многочисленных исследований, этим вирусом заражены от 65 до 90 процентов всех жителей нашей планеты. Инфицирование происходит в детском возрасте, контактным или воздушно-капельным путем, и к шести годам около 80 процентов детей имеют в своем организме вирус герпеса.

Помочь разобраться в вопросах, связанных с герпетической инфекцией, мы попросили врача инфекционного отделения Одинцовской центральной районной больницы Светлану Ильиничну КИЯН:

— Вирус герпеса проникает внутрь клеток и там в неактивном состоянии находится пожизненно. Другими словами, если заражение вирусом произошло, то никакими лекарствами полностью избавиться от него уже не получится. Поэтому в задачу врача входит не избавление от вируса герпеса, а уменьшение рецидивов его проявления.

Пока вирус не активен, он, вроде, не приносит особого вреда, но при возникновении условий, сопровождающихся снижением иммунитета (простуда, стресс, другая инфекционная болезнь, физическое утомление, недоедание, нехватка витаминов, травма), вирус герпеса как бы просыпается и вызывает болезнь.

Одно из наиболее типичных проявлений простого герпеса — высыпания на губах (в народе

их называют «лихорадкой»). У одних эти зудящие пузырьки встречаются чаще, у других — реже. Тут все зависит от общего уровня здоровья конкретного человека, от его иммунитета.

Дело в том, что на каждый вирус организм реагирует по-разному, вырабатывая определенное количество интерферона. А особая «вредность» вируса герпеса как раз и состоит в том, что он почти не стимулирует выработку естественного интерферона. Отсюда — недостаточность иммунитета и частые повторы заболевания.

Проявления болезни могут быть гораздо серьезнее, чем «лихорадка» на губах: это и поражение глаз, и распространенные поражения кожи и слизистой оболочки полости рта (стоматиты), обширные высыпания на половых органах (генитальный герпес), воспаление легких и самое страшное проявление инфекции — герпетический энцефалит — тяжелейшее воспаление головного мозга с печальными последствиями. Вирус простого герпеса подразделяют на две группы: вирус простого герпеса типа 1 и вирус простого герпеса типа 2. К первой группе относят поражения кожи лица и слизистых оболочек полости рта. Вирусы второй группы поражают гениталии. Вирус первого типа передается со слюной, при использовании одной посуды, при поцелуе, вирус второго типа передается половым путем.

Что необходимо знать о герпесе:

1. Тяжесть любых проявлений герпетической инфекции определяется, прежде всего, состоянием иммунитета. Главный способ профилактики — естественный образ жизни, обеспечивающий нормальное функционирование иммунной системы.

2. В настоящее время имеются препараты, которые способны избирательно подавлять размножение в человеческом организме вирусов герпеса. Самый известный из них — ацикловир (синонимы — герпевир, виролекс, зовиракс). По назначению врача его применяют местно, для обработки высыпаний (мази, кремы), проводят курсы лечения таблетками, при тяжелых вариантах болезни — вводят внутривенно.

3. Лечение герпетической инфекции, как правило, предусматривает использование эффективных форм интерферона и особых лекарств, увеличивающих в организме выработку интерферона.

4. Лечение герпетической инфекции — длительное. Оно проводится по определенным схемам, которые учитывают и состояние иммунитета, и сопутствующие болезни, и вариант инфекции. Отсюда — настоятельная необходимость консультации у специалиста и полноценного обследования.

Фото Ларисы РОДИОНОВОЙ.

ЮБИЛЕИ

Директор с президентской фамилией

Как много в Одинцове замечательных творческих личностей, благодаря которым не иссякают местные родники культуры и неустанно прогрессирует истинное творчество! Прогрессирует во всем его жанровом многообразии, основываясь на опыте ветеранов культурной сферы и обогащаясь новыми молодыми талантами. В числе приятных событий, которыми ознаменован уходящий октябрь, — 70-летний юбилей творческого человека, талантливого и неравнодушного руководителя – директора Одинцовского городского Дома культуры «Солнечный» Александра Петровича МЕДВЕДЕВА.

ВПРОЧЕМ, взглянув на фотографию нашего героя, вы наверняка решите, что указанная цифра – опечатка. Ведь он же так молодо выглядит, этот с доброй улыбкой и лучистыми глазами человек!..

«...Да обо мне-то – не надо, вы лучше о Доме культуры нашем напишите», — смутился скромный юбиляр, узнав о моём намерении сделать его героем очерка. Конечно же, мы ответственно пообещали Александру Петровичу, что многогранная деятельность «Солнечного» будет ещё неоднократно освещена в нашей газете. Но как мы можем сегодня обойти вниманием того, благодаря кому ДК «Солнечный» уже более двух десятков лет ярко сияет лучами творчества?! Под сенью ДК с греющим названием (ставшего культурным центром для жителей восьмого микрорайона Одинцова) обрела пристанище целая «компания муз». В его стенах действует множество творческих секций самой различной направленности: детские и взрослые, танцевальные и вокальные коллективы («Ералаш», «Ералаш-Дэнс», «Подснежник», вокальный академический ансамбль «Вдохновение», народный хор «Околица»), молодёжная театральная студия «Рампа», музыкальная школа «Камертон», клуб любителей поэзии «Юность», клуб этики «Смысл»... И это – далеко не всё! Ну и как же не упомянуть о том, что именно ДК «Солнечный» стал базой проведения учрежденного главой города Одинцово городского фестиваля народного творчества «Одинцовские самоцветы»! А Александр Медведев является представителем творческого ядра фестивального оргкомитета.

Но даже всё перечисленное ещё не полностью раскрывает грани деятельности учреждения культуры, руководимого А.П. Медведевым.

Директор с простой и весьма популярной в России «президентской» фамилией буквально обожаем своими многочисленными коллегами и подчинёнными. В шутку за глаза они тепло называют патрона «наш президент». Для них он – подлинный авторитет. Творческий профессионал (по образованию — театральный режиссёр!), требовательный начальник и вместе с тем чрезвычайно душевный человек, он умеет быть и в меру строгим, и снисходительным – там, где это уместно. Но по сути своей — таков, о которых говорят: «душа-человек»! Лучезарное свойство улыбки директора подмечено многими. Коллеги Александра Петровича едины во мнении: это «ОН наверняка своей улыбкой сделал СОЛНЕЧНЫМ ДК!». Это цитата из весёлого «капустника», подаренного Александру Медведеву на юбилей сотрудниками ДК, очень правдива. Как и следующая (оттуда же): «...Без лести скажем: весь восьмой микрорайон... сердечно в нашего Петровича влюблён!». Трудно с этим не согласиться, хоть раз пообщавшись с директором Медведевым. Его ценят и уважают: за незаурядные организаторские способности, за профессиональную и жизненную мудрость.

За 22 года работы здесь (а общий стаж работы Александра Петровича – ни много, ни мало — 51 год) он проявил себя как высокопрофессиональный работник культуры, прекрасно владеющий методикой клубной деятельности. Он принимает участие во многих творческих проектах района и города. Именно под его руководством здесь сложился прочный творческий коллектив, который успешно ведёт активную деятельность по культурному, духовно-нравственному, патриотическому воспитанию одинцовцев. А ещё — именно по инициативе директора Медведева несколько лет назад был создан Попечительский совет ДК «Солнечный», в который вошли руководители крупных предприятий 8-го микрорайона Одинцова. Данный совет более пяти лет оказывает материально-хозяйственную помощь коллективу ГДК «Солнечный» в проведении различных мероприятий...

Александр Петрович — в постоянном творческом поиске, он неустанно совершенствуется, анализирует современные методы культурно-просветительской работы.

«...Он совершенно не похож на хрестоматийный образ «прилипшего к креслу» начальника-бюрократа, — отмечают демократичность и трудолюбие своего руководителя сотрудники «Солнечного». — На месте не сидит: в делах, кажется, ежеминутно... Надо видеть глаза посетителей, когда на их вопрос: «Где можно найти директора ДК?» мы отвечаем им: «На крыше!» или «В подвале!». Между прочим, не чурается руководитель и самой грубой работы... Случается, что и «пошумит», но тут же найдёт доброе слово утешения и поддержки для «оплошавшего» в чём-нибудь подчинённого... В Доме культуры Александр Петрович – настоящий хозяин: рачительный, заботливый, переживающий за состояние каждого уголка своего «храма муз»: ведь если Дом культуры принято называть так, то музам... должно быть в нём тепло и уютно!.. И мы уже не удивляемся, когда видим нашего директора во дворе в рабочей спецодежде, растолковывающим суть дела рабочим...»

К числу заслуженных наград Александра Медведева в торжественный день юбилея прибавились ещё две, очень высокие. Первая — медаль «За доблестный труд на благо Одинцовского района» имени В.Я. Чистяковой (её юбиляру торжественно вручил глава города Одинцово Александр Альбертович Гусев). Вторая – Почётная грамота министерства культуры Московской области «За многолетний плодотворный труд, высокий профессионализм и большой вклад в организацию культурно-досуговой деятельности»: её, по личному поручению министра культуры правительства Московской области Галины Ратниковой, юбиляру вручил Олег Анатольевич Ломакин — председатель комитета по делам молодёжи, культуре и спорту администрации Одинцовского района...

Но есть у директора с президентской фамилией награда важнее всех перечисленных. Она бесспорно, главнее всех медалей и грамот — мы имеем в виду любовь людей, сердечное, искреннее отношение к «дорогому Петровичу» всех, кто с ним знаком. И эта награда более всех прочих дорога «президенту» «Солнечного». Пожелаем герою нашего материала, чтобы его лучезарная улыбка ещё долго согревала руководимый им Дом культуры с очень соответствующим названием!

Елена МОРОЗ.
Фото Александра ЗАЙЦЕВА.

4 ноября в 15 часов в ГДК “Солнечный” состоится
ПРАЗДНИЧНЫЙ КОНЦЕРТ,
посвящённый Дню народного единства.
В программе концерта — муниципальный духовой оркестр “Подмосковные вечера”
Вход свободный. Приглашаем всех желающих.

ПРИГЛАСИТЕЛЬНЫЙ БИЛЕТ

Государственный историко-литературный музей-заповедник А.С. Пушкина

30 октября в 15 часов
Каминный зал Дворца в усадьбе Вязёмы
«Музыкальные вечера в русской усадьбе»

Лирическая встреча
с поэтессой, членом Союза писателей России
Светланой Трушиной
В программе прозвучат стихи С. Трушиной, романсы и песни в авторском исполнении.
Вход свободный.

31 октября в 15 часов
Каминный зал Дворца в усадьбе Вязёмы
«Музыкальные вечера в русской усадьбе»

«Шедевры фортепианной музыки»
КОНЦЕРТ
к 50-летию концертной деятельности
народной артистки России, профессора Московской государственной консерватории имени П.И. Чайковского
Зинаиды Алексеевны Игнатьевой
(фортепиано).
В программе прозвучат произведения Моцарта, Бетховена, Шуберта, Шопена.

Билеты можно заблаговременно приобрести в кассе Музея в усадьбе Вяземы ежедневно, кроме понедельника, с 10 до 16 часов.

Телефон для справок 598-24-04.
Проезд: с Белорусского вокзала г. Москвы до ст. Голицыно, далее авт. 38, 38-А до ост. «Институт» (3-я остановка) или 20 минут пешком.

Информация по подготовке и правилам безопасной эксплуатации нагревательных приборов в отопительный период

Вот и наступила середина осени. Не за горами и морозы, а соответственно и самый разгар отопительного сезона. Судя по статистике пожаров, для подразделений противопожарной службы наступает горячая пора. Как правильно подготовить печи к зимнему отопительному сезону, а также, какие меры пожарной безопасности предъявляются при эксплуатации печей, бытовых газовых и электрообогревательных приборов, напоминают вам отдел государственного пожарного надзора ГУ МЧС России по Одинцовскому району и Одинцовское межрайонное отделение Всероссийского добровольного пожарного общества.

Перед началом отопительного сезона печи, камины, калориферные установки и другие отопительные приборы и системы должны быть проверены и отремонтированы. Нельзя допускать неисправные отопительные приборы к эксплуатации. Печи и камины должны иметь установленные нормами противопожарные отступки и разделки.

Очищать дымоходы и печи от сажи необходимо перед началом, а также в течение всего отопительного сезона не реже:

— одного раза в три месяца для отопительных печей;

— одного раза в два месяца для печей и очагов непрерывного действия;

— одного раза в месяц для кухонных плит и других печей непрерывной (долговременной) топки.

На чердаках все дымовые трубы и стены, в которых проходят дымовые каналы, должны быть, побелены. Не допускается эксплуатация печей и дымоходов, имеющих в кладке повреждения и трещины.

Топка печей в зданиях и сооружениях (за исключением жилых домов) должна прекращаться не менее чем за два часа до окончания работы.

Зола и шлак, выгребаемые из топок, должны быть пролиты водой и удалены в специально отведенное для них безопасное место.

Установка на дачах, а также в частных домах и других зданиях металлических печей, не отвечающих требованиям пожарной безопасности, стандартов и технических условий, не допускается.

При установке временных металлических и других печей заводского изготовления в помещениях административных, общественных и вспомогательных зданий предприятий, а также в жилых домах и на дачах должны выполняться указания (инструкции) предприятий-изготовителей этих видов продукции, а также требования норм проектирования, предъявляемые к системам отопления.

Расстояние от печей до шкафов, стеллажей и другой мебели должно быть не менее 70 см, а от топочных отверстий — не менее 125 см.

При эксплуатации печей и каминов запрещается:

— оставлять без присмотра топящиеся печи и камины, а также поручать надзор за ними малолетним детям;

— располагать топливо, другие горючие вещества и материалы на предтопочном листе;

— применять для розжига печей и каминов бензин, керосин, дизельное топливо и другие ЛВЖ и ГЖ;

— топить углем, коксом и газом печи, не предназначенные для этих видов топлива;

— производить топку печей и каминов во время проведения в помещениях собраний и других массовых мероприятий;

— использовать вентиляционные и газовые каналы в качестве дымоходов;

— перекаливать печи и камины.

ГОРОСКОП С 1 ПО 7 НОЯБРЯ

КОЗЕРОГАМ рекомендуется не планировать на ближайшую неделю крупных приобретений и денежных трат, поскольку финансовое положение пока не располагает к этому. В эти дни вы окажетесь в центре событий и будете практически везде востребованны как душа компании и неординарная личность. Вы также сможете найти сейчас решение важного для вас вопроса.

ВОДОЛЕЕВ на будущей неделе могут затронуть некоторые финансовые проблемы, правда, скорее всего, вы не будете пострадавшей стороной, а станете участником неудавшейся сделки. По возможности постарайтесь не загружать себя какими-либо делами окружающих, поскольку от вас опять будут ждать помощи, а урегулировать эти вопросы будет уже не так просто.

РЫБАМ в ближайшие дни чувство неуверенности может помешать сосредоточиться на работе. Поверьте, у вас больше сил и знаний, чем вы думаете. Интуиция обострится как никогда: вы безошибочно угадаете правильную линию поведения. Это позволит не терять самообладания, а хорошее настроение поможет вам добиться еще и больших результатов.

ОВНЫ могут оказаться в ситуации, когда вас попросят о финансовой помощи друзья или партнеры по бизнесу, постарайтесь, по возможности, не отказывать им в этом. Материальное положение останется устойчивым и не пострадает. Смело развивайте творческую инициативу, за результатами дело не станет. В начале недели возможны резкие перемены настроения.

ТЕЛЬЦЫ могут слишком увлечься построением стратегических планов, а между тем, лучше заняться решением насущных проблем. Наступающая неделя будет полна переговоров и встреч. Убедитесь, что вас понимают правильно, чтобы избежать затруднений в будущем. Не позволяйте беспочвенным мыслям и сомнениям беспокоить вас, не верьте разным слухам и домыслам.

БЛИЗНЕЦАМ жизненно необходимо корректно выстроить отношения с теми, кто знаком вам недавно, – с новыми коллегами или появившимися друзьями. Перед окончательным решением финансовых вопросов убедитесь, что от вас не ускользнула ни одна существенная деталь. Вам следует быть одновременно вежливыми и настойчивыми, и именно такие действия окажутся ключом к успеху.

РАКИ на этой неделе будут наслаждаться обретенным счастьем – во взаимоотношениях с близким человеком наступит полная идиллия, поскольку оба будут не замечать недостатков друг друга. Финансовое положение устойчиво, но осторожность не повредит. В ближайшие дни возможны крупные покупки для дома: тщательно пересчитывайте деньги, которые будете платить.

ЛЬВАМ удастся совместить мягкую дипломатичность с обычной целеустремленностью – и никакие трудности перед вами не устоят. Усилия последних месяцев будут по достоинству оценены начальством, которое одновременно одобрит ваши действия на будущее. На работе складывается весьма благоприятная обстановка, которой обязательно надо воспользоваться.

ДЕВАМ на этой неделе даются возможности для значительного улучшения их финансового положения. Главное – выбрать правильную стратегию и тактику, тогда ваш успех будет стоить вам минимума усилий. При удачном стечении обстоятельств вы обретете связи с нужными людьми. Вся эта семидневка будет удачным периодом в плане деловых отношений.

ВЕСАМ не стоит начинать новые проекты, лучше разберитесь с накопившимися рутинными делами. Вы сможете покорить окружающих своим обаянием, благодаря чему удастся повернуть любую ситуацию в нужное вам русло. Окружающие будут относиться к вам с восхищением, что, конечно же, приятно. Весьма обрадует вас подарок, который преподнесут родные.

СКОРПИОНАМ наконец улыбнется удача: проблемы, преследовавшие в недавнем прошлом, отойдут на задний план, и наступит отличный период для решения важных вопросов. Появятся все условия для продвижения вашего дела, заметно стабилизируется и финансовое положение. Однако от бездумной траты денег воздержитесь, лучше пустите их на развитие своего делового проекта.

СТРЕЛЬЦАМ будет сопутствовать удача в решении деловых вопросов. Вам не следует браться за всё сразу. Спокойно и планомерно выполняйте то, что задумали, и тогда ваши усилия не пропадут даром. Вы сможете заложить прочную основу для успешного продвижения в будущее. Не сомневайтесь в собственных силах, поскольку успех, как всегда, будет на вашей стороне.

ОТВЕТЫ НА ВОПРОСЫ СКАНВОРДА В №79 ОТ 23 ОКТЯБРЯ

По горизонтали: 1. Импортёр. 2. Переписка. 13. Пинчер. 14. Сальери. 15. Хамло. 16. Ноо. 19. Розги. 22. Слоган. 25. Турне. 26. Рута. 28. Лихо. 29. Кефир. 30. Рост. 31. Сахар. 32. Ашхабад. 35. Конус. 37. Граппа. 43. Сок. 44. Утеха. 45. Мякина. 50. Легал. 51. Индус. 52. Инокиня. 53. Аббе. 54. Бязь. 57. Сошка. 58. Удар. 60. Окоп. 63. Ужин. 66. Черви. 67. Ершов. 68. Инд. 70. Соха. 71. Горка. 72. Секс. 75. Апекс. 76. Салют. 77. Овал. 78. Лит. 79. Акаев. 80. Остит. 81. Ашот. 82. Воображала.

По вертикали: 3. Архитектура. 4. Измерение. 5. Пионерская. 6. Рипост. 7. Рычаг. 8. Перина. 9. Ростра. 10. Полоз. 11. Специи. 12. Ариозо. 17. Лари. 18. Астма. 20. Орех. 21. Глеб. 23. Храп. 24. Худо. 27. Орган. 33. Арно. 34. Аспид. 36. Хмель. 38. Песо. 39. Кляр. 40. Фри. 41. Нилов. 42. Шарик. 46. Успех. 47. Наив. 48. Куду. 49. Наци. 55. Зарплата. 56. Кис. 59. Частота. 61. Рабство. 62. Шиш. 64. Надежда. 65. Богослов. 69. Салат. 73. Омела. 74. Киев.

Ключевое слово: СТЕРЕОЗВУК.

РЕКЛАМА

Три дня из жизни женщины

Мы все периодически пытаемся худеть. Собираем волю в кулак и решаем, что с понедельника начинаем новую жизнь. Наступает утро понедельника.

Мы полны решимости и идём на работу с яблочком, зелёным чаем и обезжиренным кефиром. В обеденный перерыв мы с гордостью смотрим на своих коллег. Вечером становится как-то грустно на душе. Ну что ж, вздыхаем мы, красота требует жертв и ложимся голодными спать.

Вторник. В обед мы чувствуем, что постепенно превращаемся в мегеру, с завистью и озлоблением смотрим на коллег, всё также беззаботно жующих. Вечером дети сами необыкновенно рано ложатся спать, а муж пытается забиться в самый тёмный угол квартиры.

Утром, в среду, мы идём на работу несчастные и измождённые. Мы проклинаем диеты, себя, за то, что согласились на такие мучения, и думаем, что, в сущности, в лишнем жирке ничего плохого нет, и что мужчины, они же не собаки, и не так уж и много лишнего у меня. И летим домой к мужу, детям и холодильнику! Ужин превращается в обжорство. Знакомо?

К сожалению, не все мы знаем, что питание может быть вкусным и полезным. Достаточно всего лишь готовить еду в аэрогриле. Аэрогриль готовит потрясающе сочные и вкусные продукты, без лишнего жира, калорий и канцерогенных веществ. Без лишних усилий и страданий вы будете терять до двух килограммов в месяц.

Новогодняя распродажа Аэрогрилей!

О подарке на НОВЫЙ ГОД лучше позаботиться заранее. Поэтому компания «Семь Холмов» предлагает вам самые большие скидки уже сейчас! Подарите аэрогриль HOTTER – оригинальный, полезный, красивый и доступный по цене подарок!

Аэрогриль HOTTER заменяет 10 кухонных подарков: плиту, духовку, гриль, микроволновку, ростер, тостер, шашлычницу, хлебопечь, сушилку и коптильню.

Аэрогриль HOTTER–подарок для одариваемого и дарителя. Тот, кому вы подарите аэрогриль, будет готовить в нем все: мясо, рыбу, курицу, овощи на гриле, шашлык «с дымком», коптить рыбу, птицу, делать ветчину, печь любую выпечку. А даритель будет наслаждаться вкусными блюдами.

Готовить в Аэрогриле HOTTER полезно для здоровья. Готовит здоровыми способами – гриль, запекает, томит, тушит, готовит на пару. Готовя на решетке, аэрогриль снижает калорийность, вытапливает лишний жир из мяса, рыбы, курицы. А хрустящая корочка получается безвредной.

Готовить в Аэрогриле HOTTER удобно и просто. Положил продукты, задал программу и свободен. Когда будет готово, он сам выключится и подаст сигнал.

НОЯБРЬ СКИДКА НА ВСЁ

ПН	ВТ	СР	ЧТ	ПТ	СБ	ВС	
1	2	3	4	5	6	7	25%
8	9	10	11	12	13	14	
15	16	17	18	19	20	21	20%
22	23	24	25	26	27	28	15%
29	30						

Торопитесь, скидка убывает!

СемьХолмов г. Одинцово, ул. Свободы, д.1, ТЦ "Одинцовское подворье", 2 этаж, пав. 18

Скидки не суммируются. Реклама. Товар сертифицирован.

ВЕТЕРИНАРНАЯ КЛИНИКА «АСВЕТ»

24 ч.

- хирургия, травматология, остеосинтез
- терапия, кардиология,
- чипирование (электронный паспорт)
- лабораторные исследования
- стоматология
- офтальмология
- ветеринарная аптека, вакцинации
- выездная служба (с 9.00 до 20.00)

приём по записи:
599-86-31,
599-96-20

г.Одинцово, ул.Маршал Жукова, д.36

Лиц. ФС-99-01-006160 от 21.04.2009 г.

Время жить без наркотиков

высококвалифицированная стационарная помощь

- ЛЕЧЕНИЕ АЛКОГОЛЬНОЙ И НАРКОТИЧЕСКОЙ ЗАВИСИМОСТИ
- Безболезненное СНЯТИЕ ЛОМКИ
- Эффективное стационарное лечение всех видов зависимостей по индивидуальным программам
- Имплантация блокаторов наркотических веществ и алкоголя
- ПСИХИАТРИЯ: лечение пограничных состояний, неврозов, депрессий, заикания.

Тел. (495) 662-04-66

Адрес: г. Одинцово, Красногорское ш., д. 15, КБ 123.

WWW.BACK-HOME.RU

Получите консультацию специалиста по оказываемым услугам и возможным противопоказаниям

№ лицензии ЛО-50-01-001968 от 10.09.2010г.

Одинцовский центр современной медицины

ОЦСМ

КОМПЛЕКСНОЕ ОБСЛЕДОВАНИЕ ОРГАНИЗМА

с помощью современного диагностического оборудования:

- функциональная диагностика ИВТ
- микроэлементная диагностика (анализ волос, ногтей)
- паразитарное тестирование (иридотерапия)

Наши специалисты:
гомеопат, педиатр, гирудотерапевт, дерматолог, массажист, логопед-дефектолог, психолог, терапевт.
Анализы. Прививки. Аэробика.

Обращаться: г.Одинцово, б-р Л.Новосёловой, дом 6 А

Тел.: 596-33-40, 8-926-779-01-32
www.ocimed.ru

Получите консультацию специалиста по оказываемым услугам и возможным противопоказаниям

ООО "Перинатальный профилактический центр"

Внимание! Скоро открытие ООО "Перинатальный клинический центр" в г.Звенигород. Тел. 8-925-803-40-30

- ✓ Подготовка к ЭКО (экстракорпоральное оплодотворение)
- ✓ ведение беременности после ЭКО
- ✓ все виды УЗИ ✓ допплер в акушерстве и гинекологии
- ✓ ведение беременности ✓ школа материнства
- ✓ лечение мужского и женского бесплодия
- ✓ гинекологические заболевания
- ✓ инфекции, передаваемые половым путём ✓ уролог-андролог
- ✓ дневной стационар ✓ широкий спектр анализов
- ✓ КТГ (определение состояния плода и тонуса матки с 24-х недель беременности)
- ✓ выявление паразитарной инвазии (глистов) новым методом.

Адрес: г. Одинцово, Красногорское ш., д. 15, КБ № 123. Тел.: 502-68-87, 593-10-18.
Наш центр в Москве: тел. 8 (495) 675-88-60 (ст. м. «Автозаводская»).
http://www.natal.ru e-mail: ppc-cpp@yandex.ru

Получите консультацию специалиста по оказываемым услугам и возможным противопоказаниям

МРТ - магнито-резонансная томография.

Taora Medical
www.mrt-msk.ru

г. Одинцово, Можайское ш., 55
(территория старого корпуса ЦРБ)
(495) 916-63-18, 8-901-511-59-22

МНОГОПРОФИЛЬНАЯ КЛИНИКА ООО «АльтаМед+»

АЛЬТАМЕД+

В ООО ММЦ «АльтаМед+» выполняются в амбулаторных условиях офтальмологические операции различной степени сложности. Работает дневной стационар. Используется современное хирургическое оборудование и аппараты для бесшовной хирургии. В нашем распоряжении имеются лазерные приборы и инструменты, с помощью которых хирургическое вмешательство не занимает много времени, а пациенты не чувствуют боли.

Основные направления деятельности офтальмохирургов клиники «АльтаМед»:

- Бесшовная хирургия катаракты с применением микроразреза
- Имплантация различных искусственных хрусталиков, в том числе мультифокальных, торических, с желтым фильтром
- Хирургическое лечение глаукомы с применением дренажей и клапанов, прогрессирующей близорукости, макулодистрофии, слезотечения с применением микроимплантантов
- Амбулаторная хирургия: удаление атером, папиллом, халязиона, птеригиума, пингвекулы
- Компьютерная диагностика
- Подбор очков и контактных линз, в том числе торических (с астигматизмом)
- Консервативное лечение заболеваний сетчатки и зрительного нерва.

Адрес ООО ММЦ «АльтаМед+»:
Московская обл., г. Одинцово, 8-й микрорайон, ул. Союзная, д. 32Б
(рядом с военкоматом и напротив ОАО «Одинцовская электросеть»).
Тел.: 8 (495) 593-06-18, 593-43-69, 8-926-746-47-38, 8 (499) 271-83-83,
e-mail: altamedplus@mail.ru www.odinmed.net
Режим работы: ежедневно с 8.00 до 21.00, в воскресенье с 9.00 до 20.00.

АКЦИЯ

*До конца 2010 года проводится АКЦИЯ для участников и ветеранов Великой Отечественной войны, ветеранов труда и военной службы, инвалидов 1-3 группы: **амбулаторное хирургическое лечение глазных заболеваний проводится БЕСПЛАТНО**. Пациенты оплачивают ТОЛЬКО стоимость одноразовых расходных материалов, искусственных линз (хрусталиков).*

Получите консультацию специалиста по оказываемым услугам и возможным противопоказаниям

АПТЕКИ, которые всегда рядом!

ООО «ФИРМА МОСТ»

- Дежурная аптека – ул. Маршала Жукова, д.9, тел. 590-68-30
- б-р Л. Новосёловой, д.18, тел. 596-56-42
- ул. Сосновая, д. 20, тел. 595-47-44
- «Одинцовское подворье» (привокзальная площадь), 1-й этаж, новое крыло, тел. 596-51-36
- ул. Молодёжная, д.1, тел. 596-47-23
- ТЦ «Каравай», тел. 595-09-68
- Привокзальная площадь, д.1а, тел. 595-93-49

ТРЕБУЮТСЯ: провизор, фармацевт.
Тел. 593-14-87

Гарантия, СКИДКИ!

«СТОМАТОЛОГИЯ-ЛЮКС» для детей и взрослых

ООО «ФИРМА МОСТ»
Лицензия № 1757/2002
www.luxestom.ru

- БЕСПЛАТНАЯ КОНСУЛЬТАЦИЯ
- КОМПЬЮТЕРНАЯ ДИАГНОСТИКА
- ВСЕ ВИДЫ ЛЕЧЕНИЯ И ПРОТЕЗИРОВАНИЯ
- ИСПРАВЛЕНИЕ ПРИКУСА В ЛЮБОМ ВОЗРАСТЕ
- ИМПЛАНТОЛОГИЯ
- ПАРОДОНТОЛОГИЯ
- УДАЛЕНИЕ ЗУБОВ ЛЮБОЙ СЛОЖНОСТИ
- ХИРУРГИЯ

С 9 до 21 часа, ежедневно.

Адреса в г. Одинцово:

б-р Любы Новосёловой, д. 18, тел.: 593-43-20, 8-925-873-86-17
ул. Маршала Жукова, д. 9, тел.: 596-23-83, 8-926-618-41-92
ул. Молодёжная, д. 1, тел. 597-35-63

Получите консультацию специалиста по оказываемым услугам и возможным противопоказаниям

Лицензия № 50-01-000347

ООО "Триумф-М"
Медицинский центр «АВИЦЕННА. ТРАДИЦИЯ»

ПРОГРАММЫ КОРРЕКЦИИ ОБМЕНА ВЕЩЕСТВ

- ожирение
- сахарный диабет
- гипертоническая болезнь

МАССАЖ

- оздоровительный
- лечебный
- антицеллюлитный

Адрес: г. Одинцово, ул. Маршала Жукова, д. 39
Тел.: 599-74-65, 599-70-19, 8-926-211-47-47

Получите консультацию специалиста по оказываемым услугам и возможным противопоказаниям

«Лучший оптический магазин» МУП «ОПТИКА»

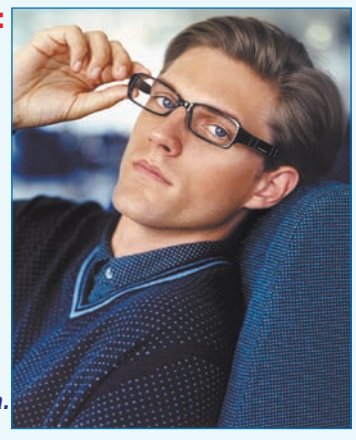

- **Новая коллекция оправ мировых брендов: Fendi, Gian Franco Ferre, Bvlgari, GUESS, Missoni, Roberto Cavalli, ESCADA, KENZO**

СКИДКА 20% НА ОПРАВЫ Valentin Yudashkin

- **Изготовление очков любой сложности**
- **Проверка зрения на современном офтальмологическом оборудовании**
- **Контактная коррекция зрения**
- **Консультации врача-офтальмолога**

Пенсионерам и детям — СКИДКИ (20% от стоимости оправы).

Действует 25% скидка на очки коллекции 2009 года.

Скидки на контактные линзы!

Адрес: г. Одинцово, б-р Л. Новосёловой, д. 18.

Телефон 593-29-90

Получите консультацию специалиста по оказываемым услугам и возможным противопоказаниям

СУББОТА, 6 НОЯБРЯ

1

5.50 Х/ф “ПРИСТУПИТЬ К ЛИКВИДАЦИИ”.
6.00 Новости.
6.10 Х/ф “ПРИСТУПИТЬ К ЛИКВИДАЦИИ”.
7.20 Играй, гармонь любимая!
8.10 Дисней-клуб.
9.00 Умницы и умники.
9.40 Слово пастыря.
10.00 Новости.
10.10 Смак.
10.50 “Наталья Гвоздикова и Евгений Жариков. Рожденные революцией”.
12.00 Новости.
12.10 “Ален Делон. Мужчина на все времена”.
13.10 Х/ф “БОРСАЛИНО”.
15.40 Х/ф “МИРАЖ”.
17.20 М/ф “Вверх”.
19.10 Х/ф “ОПЕРАЦИЯ “Ы” И ДРУГИЕ ПРИКЛЮЧЕНИЯ ШУРИКА”.
21.00 Время.
21.15 “Какие наши годы!”
22.35 Прожекторперисхилтон.
23.10 Х/ф “ИЗ ПАРИЖА С ЛЮБОВЬЮ”.
1.00 Х/ф “28 НЕДЕЛЬ СПУСТЯ”.
2.50 Х/ф “ВЛЕЧЕНИЕ”.
4.40 Т/с “СПАСИТЕ ГРЕЙС”.
5.30 Детективы.

РОССИЯ 1

5.00 Х/ф “ОПЕКУН”.
6.45 Вся Россия.
6.55 “Сельское утро”.
7.25 Диалоги о животных.
8.00 Вести.
8.10 Местное время. Вести-Москва.
8.20 Военная программа.
8.45 Субботник.
9.30 “Подари себе жизнь”.
10.05 Комната смеха.
11.00 Вести.
11.10 Местное время. Вести-Москва.
11.20 “Ты и я”.
12.20 Т/с “ВСЕГДА ГОВОРИ “ВСЕГДА”.
14.00 Вести.
14.20 Местное время. Вести-Москва.
14.30 Т/с “ВСЕГДА ГОВОРИ “ВСЕГДА”.
16.15 Субботний вечер.
18.10 Десять миллионов.
19.15 Х/ф “РЯБИНЫ ГРОЗДЬЯ АЛЫЕ”.
20.00 Вести.
20.20 Х/ф “РЯБИНЫ ГРОЗДЬЯ АЛЫЕ”.
23.20 Х/ф “ЧЕЛОВЕК С БУЛЬВАРА КАПУЦИНОК”. 2009 г.
1.35 Х/ф “АРТУР-2: НА МЕЛИ”.
3.55 Х/ф “ВАМ ТЕЛЕГРАММА...”

ТЦ “ЦЕНТР”

5.05 Художественный фильм “ЖЕНЩИНЫ”.
7.05 Марш-бросок.
7.45 АБВГДейка.
8.10 День аиста.
8.30 Православная энциклопедия.
9.45 М/ф “Чебурашка”.
10.05 Х/ф “И СНОВА АНИСКИН”.
11.30 События.
11.50 Сто вопросов взрослому.
12.40 Художественный фильм “УЛИЦА ПОЛНА НЕОЖИДАННОСТЕЙ”.
14.05 “Таланты и поклонники”. А. Сурикова.
15.35 Художественный фильм “ДЕТИ ПОНЕДЕЛЬНИКА”.
17.30 События.
19.00 Т/с “ПУАРО АГАТЫ КРИСТИ”.
21.00 События.
21.20 Добрый вечер, Москва!
23.15 События.
23.35 Х/ф “СВАДЬБА”.
1.50 Х/ф “ЧЁРНОЕ СОЛНЦЕ”.
3.50 Т/с “ДЕТЕКТИВНОЕ АГЕНТСТВО “ЛУННЫЙ СВЕТ”.
5.45 Мультпарад.

НТВ

6.05 Мультипликационный сериал “Люди Икс: Эволюция”.
6.55 Сказки Баженова.
7.25 Смотр.
8.00 Сегодня.
8.20 “Золотой ключ”.
8.45 Авиаторы.
9.20 Живут же люди!
10.00 Сегодня.
10.20 Главная дорога.
10.55 Кулинарный поединок.
12.00 Квартирный вопрос.
13.00 Сегодня.
13.20 Телевизионный сериал “ПСЕВДОНИМ “АЛБАНЕЦ”.
16.00 Сегодня.
16.20 Телевизионный сериал “ПСЕВДОНИМ “АЛБАНЕЦ”.
19.00 Сегодня.
19.25 Художественный фильм “ОТСТАВНИК”.
21.15 Художественный фильм “ОТСТАВНИК-2”.
23.15 Художественный фильм “ЗАЛОЖНИКИ ДЬЯВОЛА”.
1.25 Художественный фильм “ВНЕЗАПНАЯ СМЕРТЬ”.
4.00 Художественный фильм “КВЕНТИН ДОРВАРД”.

РОССИЯ К

6.30 Евроньюс.
10.00 Программа передач.
10.10 Художественный фильм “СУВОРОВ”.
11.55 Легенды мирового кино.
Телеканал “Бибигон” представляет:
12.25 Фильм-сказка “ЛАБАКАН”.
13.35 Мультипликационный фильм “Мартынко”.
13.50 Документальный сериал “Крылья природы”.
14.40 Государственный академический ансамбль народного танца имени И. Моисеева. Избранное.
15.20 Художественный фильм “ДЕЛО “ПЕСТРЫХ”.
17.00 XI конкурс юных музыкантов “Щелкунчик”.
18.25 Художественный фильм “ИЩИТЕ ЖЕНЩИНУ”.
20.55 Линия жизни.
21.50 Новости культуры.
22.10 Спектакль “ВАРШАВСКАЯ МЕЛОДИЯ”.
0.15 Художественный фильм “ДЕЛО “ПЕСТРЫХ”.
1.50 Программа передач.

РОССИЯ 2

4.25 Волейбол. Чемпионат мира. Женщины.
6.15 “Наука 2.0. Моя планета”.
7.00, 9.20, 12.10, 17.40, 22.15 Вести-спорт.
7.15 “Моя планета”.
8.45 В мире животных.
9.30 Вести-спорт. Местное время.
9.40 “Там, где нас нет”.
10.15 Х/ф “КОРОЛЬ ОРУЖИЯ”.
12.00, 22.00 Вести.ru.
12.25 Волейбол. Чемпионат мира. Женщины.
14.05 “Наука 2.0”.
15.10 Футбол. Чемпионат Англии. “Болтон” - “Тоттенхэм”.
17.50 “Там, где нас нет”.
18.55 Формула-1. Гран-при Бразилии. Квалификация.
20.15 Х/ф “УЛЬТРАФИОЛЕТ”.
22.30 Вести-спорт. Местное время.
22.35 Профессиональный бокс. А. Поветкин - Т. Орух.
23.40 Я могу!
1.15 Вести-спорт.
1.25 Теннис. Кубок Федерации. Финал. США - Италия.

Домашний

6.30 М/ф “Любопытный Джордж”.
7.00 “Одна за всех”.
7.30 Т/с “РЕМИНГТОН СТИЛ”.
9.30 Живые истории.
10.30 Д/ф “Новые русские собаки”.
11.00 Художественный фильм “БЛАГОЧЕСТИВАЯ МАРТА”.
13.45 “Одна за всех”.
14.00 Д/ф “Диктаторы моды”.
15.00 Женская форма.
16.00 Художественный фильм “ОСЕННИЙ ВАЛЬС”.
18.00 Д/с “Такая красивая любовь”.
18.30 Д/с “Такая красивая любовь”.
19.00 Художественный фильм “P.S. Я ЛЮБЛЮ ТЕБЯ”.
21.30 Д/с “Публичные драмы”.
22.00 Д/ф “АВВА. Великолепная четверка”.
23.00 “Одна за всех”.
23.30 Х/ф “ЧЕЛОВЕК НА СВОЕМ МЕСТЕ”.
1.30 Т/с “СТРАСТИ”.
2.30 Т/с “МОЛОДЫЕ И ДЕРЗКИЕ”.

РЕН

6.00 Художественный фильм “МАМА НЕ ГОРЮЙ”.
8.00 М/с “Бен 10”.
9.00 Реальный спорт.
9.30 Я – путешественник.
10.00 М/ф “Делай ноги”.
12.00 “Дураки, дороги, деньги”.
12.30 Новости “24”.
13.00 Военная тайна.
14.00 Художественный фильм “ЖМУРКИ”.
16.00 Художественный фильм “ХОТТАБЫЧ”.
18.00 Громкое дело.
19.00 Неделя.
20.00 Художественный фильм “БОЛЬШАЯ ЛЮБОВЬ”.
22.00 Художественный фильм “МЕЧЕНОСЕЦ”.
0.10 Художественный фильм “БЕССТЫДНИЦЫ”.
1.45 Художественный фильм “АНТИБУМЕР”.
3.20 Художественный фильм “КУКУШКА”.
5.20 “Неизвестная планета”.

SMS
Присылайте нам свои ОБЪЯВЛЕНИЯ как SMS на мобильный телефон
8-903-140-80-38

ТНТ

6.00 М/с “Как говорит Джинджер”.
6.30 М/с “Как говорит Джинджер”.
7.00 М/с “Котопес”.
7.25 М/с “Детки подросли”.
8.05 Телевизионный сериал “ДРУЗЬЯ”.
8.30 Телевизионный сериал “ДРУЗЬЯ”.
9.00 Клуб бывших жен.
10.00 Ешь и худей!
10.30 Школа ремонта.
11.30 “Cosmopolitan”. Видеоверсия.
12.30 “Женская лига. Банановый рай”.
13.00, 13.30, 14.00, 14.30, 15.00, 15.30, 16.00, 16.30, 17.00, 17.30, 18.00, 18.30, 19.00, 19.30, 20.00, 20.30, 21.00, 21.30, 22.00, 22.30 Телевизионный сериал “УНИВЕР”.
23.00 “Дом-2. Город любви”.
0.00 “Дом-2. После заката”.
0.30 Х/ф “ЗАК И МИРИ СНИМАЮТ ПОРНО”.
2.35 Убойная лига.
3.45 “Секс” с А. Чеховой.
4.15 “Дом-2. Город любви”.
5.15 Телевизионный сериал “САША + МАША”.
5.45 Комедианты.

первый развлекательный

6.00 Хорошие шутки.
8.00 Мультипликационный фильм “Чебурашка”.
8.20 М/с “Смешарики”.
8.30 М/с “Мир странствий”.
9.00 Брэйн ринг.
10.00 Телевизионный сериал “ПАПИНЫ ДОЧКИ”.
11.00 Это мой ребёнок!
12.00 Т/с “ВОРОНИНЫ”.
14.00 М/с “Новые приключения медвежонка Винни и его друзей”.
15.00 М/с “Русалочка”.
15.30 М/с “Аладдин”.
16.00 “6 кадров”.
16.30 Художественный фильм “ДЕТИ ШПИОНОВ-2. ОСТРОВ НЕСБЫВШИХСЯ НАДЕЖД”.
18.20 “6 кадров”.
19.30 Художественный фильм “ДЕТИ ШПИОНОВ-3. В ТРЕХ ИЗМЕРЕНИЯХ”.
21.00 Художественный фильм “ХРОНИКИ СПАЙДЕРВИКА”.
22.45 Смех в большом городе.
23.45 Художественный фильм “ИДЕАЛЬНЫЙ МУЖЧИНА”.
1.40 Хорошие шутки.
3.35 Телевизионный сериал “ЗАЧАРОВАННЫЕ”.

СРЕДА, 3 НОЯБРЯ

1

5.00 Новости.
5.05 Доброе утро.
9.00 Новости.
9.20 Жить здорово!
10.30 Контрольная закупка.
11.00 “ЖКХ”.
12.00 Новости.
12.20 Модный приговор.
13.20 Детективы.
14.00 Другие новости.
14.20 Понять. Простить.
15.00 Новости.
15.20 Хочу знать.
15.50 Телевизионный сериал “ОБРУЧАЛЬНОЕ КОЛЬЦО”.
16.50 Федеральный судья.
18.00 Вечерние новости.
18.20 Давай поженимся!
19.10 Юбилейный вечер программы “Поле чудес”.
21.00 Время.
21.30 “Клуб Веселых и Находчивых”.
23.50 Художественный фильм “ГОМОРРА”.
2.30 Художественный фильм “БОКСЕР”.
4.40 Телевизионный сериал “СПАСИТЕ ГРЕЙС”.
5.30 Детективы.

РОССИЯ 1

5.00 Утро России.
9.05 “Поезд-призрак. Тайна золота Колчака”.
10.00 “О самом главном”.
11.00, 14.00, 16.00, 20.00 Вести.
11.30 Местное время. Вести-Москва.
11.50 Т/с “МАРШРУТ МИЛОСЕРДИЯ”.
12.50 “НАСТОЯЩАЯ ЖИЗНЬ”.
13.45 Вести. Дежурная часть.
14.30, 16.30 Местное время. Вести-Москва.
14.50 Т/с “ДВОРИК”.
15.25 “КУЛАГИН И ПАРТНЕРЫ”.
16.50 Т/с “СЛОВО ЖЕНЩИНЕ”.
17.55 Т/с “ЕФРОСИНЬЯ”.
18.55 Т/с “ИНСТИТУТ БЛАГОРОДНЫХ ДЕВИЦ”.
20.30 Местное время. Вести.
20.50 Спокойной ночи, малыши!
21.00 Т/с “ВСЕГДА ГОВОРИ “ВСЕГДА”-6”.
23.00 Х/ф “МЫМРА”.
0.40 Х/ф “ИСТВИКСКИЕ ВЕДЬМЫ”.
3.05 Горячая десятка.
4.10 Т/с “ДЕВУШКА-СПЛЕТНИЦА-2”.

ТЦ “ЦЕНТР”

6.00, 7.30 Настроение.
8.30 Художественный фильм “ПЕРВЫЙ ЭШЕЛОН”.
10.40 Документальный фильм “Мужское обаяние Олега Ефремова”.
11.30 События.
11.45 Художественный фильм “СЕДЬМОЕ НЕБО”.
13.45 Документальный фильм “Звездные дети”.
14.30 События.
14.45 Деловая Москва.
15.10 Петровка, 38.
16.30 “Врачи”.
17.30 События.
17.50 Петровка, 38.
19.50 События.
19.55 Прогнозы.
20.30 События.
21.00 Художественный фильм “ВОКЗАЛ ДЛЯ ДВОИХ”.
23.45 События. 25-й час.
0.20 Художественный фильм “НЕВЕЗУЧИЕ”.
2.05 Художественный фильм “НАЧАТЬ СНАЧАЛА. МАРТА”.
5.45 Художественный фильм “ИСПРАВЛЕННОМУ ВЕРИТЬ”.

НТВ

5.55 НТВ утром.
8.30 Дачный ответ.
9.30 Чрезвычайное происшествие.
10.00 Сегодня.
10.20 Чистосердечное признание.
10.55 “До суда”.
12.00 Суд присяжных.
13.00 Сегодня.
13.30 Телевизионный сериал “ЗАКОН И ПОРЯДОК”.
15.30 Чрезвычайное происшествие.
16.00 Сегодня.
16.30 Телевизионный сериал “ВОЗВРАЩЕНИЕ МУХТАРА”.
18.30 Чрезвычайное происшествие.
19.00 Сегодня.
19.35 Телевизионный сериал“БРАТАНЫ”.
22.30 Футбол. Лига чемпионов УЕФА. “Челси” - “Спартак”.
0.40 Лига чемпионов УЕФА. Обзор.
1.10 Художественный фильм “АМЕРИКЭН БОЙ”.
3.30 Художественный фильм “НЕ НАЗЫВАЙ МЕНЯ МАЛЫШКОЙ”.
5.25 Очная ставка.

РОССИЯ К

6.30 Евроньюс.
10.00, 15.30, 19.30 Новости культуры.
10.15, 19.45 Главная роль.
10.40 Х/ф “ЖДИТЕ ПИСЕМ”.
12.15 “Контрасты и ритмы Александра Дейнеки”.
13.00 Д/с “Великое расселение человека”.
13.50 Легенды Царского Села.
14.20 Х/ф “ОВОД”.
15.40 М/ф “Сказка о царе Салтане”.
16.35 Д/с “Дневник большой кошки”.
17.05 С потолка.
17.35 Д/ф “Куфу - обиталище Конфуция”.
17.50 Д/ф “Граждане! Не забывайтесь, пожалуйста! Дмитрий Пригов”.
18.35 Д/ф “Карты великих исследователей”.
20.00 XI конкурс юных музыкантов “Щелкунчик”. Торжественное открытие.
21.20 Смехоностальгия.
21.45 “Времена не выбирают...” Вечер Татьяны и Сергея Никитиных.
23.30 Новости культуры.
23.50 Х/ф “ТАЙНА БРАЙЛЯ”.
1.20 И. Брамс. Квинтет соль мажор.

РОССИЯ 2

5.00 “Все включено”.
9.00 Вести-спорт.
9.15 “Моя планета”.
10.25 Рыбалка с Радзишевским.
10.40 Футбол России.
11.30 Вести.ru.
11.40 Вести-спорт.
11.55 Волейбол. Чемпионат мира. Женщины. Россия - Китай.
13.45 Спортивная наука.
14.40 Художественный фильм “УДАРНАЯ СИЛА”.
16.30 Вести.ru.
16.40 Вести-спорт.
16.55 Плавание. Кубок мира.
19.05 Волейбол. Чемпионат России. Мужчины. “Локомотив-Белогорье” - “Зенит-Казань”.
20.50 Профессиональный бокс. А. Поветкин – Т. Орух.
22.00 Вести.ru.
22.15 Вести-спорт.
22.35 Хоккей России.
23.05 Top Gear.
0.05 Вести-спорт.
0.20 “Моя планета”.
3.30 Хоккей России.
4.00 Top Gear.

Домашний

6.30 М/ф “Любопытный Джордж”.
7.00 “Одна за всех”.
7.30 Д/с “Не умирай молодым”.
8.00 Т/с “СЛУЖБА ДОВЕРИЯ”.
9.00 Дела семейные.
10.00 Т/с “ФАВОРИТКА”.
11.00 “Скажи, что не так?!”
12.00 Художественный фильм “МОРДАШКА”.
13.50, 14.20 Д/с “Мужские истории”.
15.00 Женская форма.
16.00 Дела семейные.
17.00 “Скажи, что не так?!”
18.00 Т/с “НАШ ДОМАШНИЙ МАГАЗИН”.
18.30 Т/с “ПРОРОК”.
19.30 Х/ф “КРИЗИС ВЕРЫ”.
21.25 “Одна за всех”.
22.00 Т/с “ОТЧАЯННЫЕ ДОМОХОЗЯЙКИ”.
23.00 “Одна за всех”.
23.30 Художественный фильм “ДАВАЙ СДЕЛАЕМ ЭТО ПО-БЫСТРОМУ”.
1.25 Т/с “СТРАСТИ”.
2.20 Т/с “СИЛЬНОЕ ЛЕКАРСТВО”.
3.15 Т/с “МОЛОДЫЕ И ДЕРЗКИЕ”.

РЕН

6.00 “Неизвестная планета”.
6.30, 11.00 Час суда.
7.30 Званый ужин.
8.30 Т/с “СОЛДАТЫ-11. ПРАПОРЩИК”.
9.30 Новости “24”.
10.00 “По делам несовершеннолетних”.
12.00 Экстренный вызов.
12.30 Новости “24”.
13.00 Званый ужин.
15.00 Давайте разберемся!
16.00 Экстренный вызов.
16.30 Новости “24”.
17.00 Х/ф “УБИЙСТВО В БЕЛОМ ДОМЕ”.
19.00 Экстренный вызов.
19.30 Новости “24”.
20.00 Т/с “ОПЕР КРЮК”.
22.00 “Вспомнить будущее”.
23.00 “Дураки, дороги, деньги”.
23.30 Новости “24”.
0.00 Художественный фильм “ИНТИМНОЕ ПРИКОСНОВЕНИЕ”.
1.35 Т/с “СВЕРХЪЕСТЕСТВЕННОЕ”.
2.20 Покер-дуэль.
3.10 “Вспомнить будущее”.
4.15 “Неизвестная планета”.

ТНТ

6.00 Необъяснимо, но факт.
7.00 Такси.
7.35 М/с “Эй, Арнольд!”.
8.00 М/с “Настоящие монстры”.
8.30 Комеди Клаб.
9.30, 10.00, 18.30, 20.00 Т/с “УНИВЕР”.
10.30, 11.00, 19.00, 19.30 Т/с “СЧАСТЛИВЫ ВМЕСТЕ”.
11.30 М/с “Котопес”.
12.00 М/с “Крутые бобры”.
12.30, 13.00 М/с “Губка Боб Квадратные штаны”.
13.30 М/с “Пингвины из “Мадагаскара”.
14.00 Т/с “ГУМАНОИДЫ В КОРОЛЁВЕ”.
14.30 “Дом-2. Live”.
15.35 Х/ф “ФРЕД КЛАУС, БРАТ САНТЫ”.
18.00, 20.30 Т/с “ИНТЕРНЫ”.
21.00 Х/ф “ОЧЕНЬ ЭПИЧЕСКОЕ КИНО”.
22.20 “Наша Russia”.
23.00, 0.00, 2.55 “Дом-2”.
0.30 “Секс” с А. Чеховой.
1.00 Комеди Клаб.
2.00, 2.25 Т/с “ДРУЗЬЯ”.
3.50 Х/ф “УБИЙЦЫ ВАМПИРШ-ЛЕСБИЯНОК”.
5.40 Комедианты.
5.50 Т/с “САША + МАША”.

первый развлекательный

6.00 М/с “Трансформеры. Энергон”.
6.55 М/с “Смешарики”.
7.00 М/с “Приключения Вуди и его друзей”.
7.30 Телевизионный сериал “ПАПИНЫ ДОЧКИ”.
8.00 Телевизионный сериал “НАНОЛЮБОВЬ”.
9.00 “6 кадров”.
9.30 “6 кадров”.
10.00 Телевизионный сериал “МАРГОША”.
11.00 Снимите это немедленно!
12.00 Галилео.
13.00 Т/с “ПАПИНЫ ДОЧКИ”.
13.30 Т/с “ПАПИНЫ ДОЧКИ”.
14.00 М/с “Соник Икс”.
14.30 М/с “Клуб Винкс - школа волшебниц”.
15.00 М/с “Каспер”.
15.30 Т/с “ПАПИНЫ ДОЧКИ”.
16.30 Галилео.
17.30 Т/с “НАНОЛЮБОВЬ”.
18.30 “Даешь молодежь!”
19.00 “Одна за всех”.
20.00 “6 кадров”.
21.00 Художественный фильм “ПОЕЗДКА В АМЕРИКУ”.
23.15 “Даешь молодежь!”
0.15 Видеобитва.
1.15 Хорошие шутки.
3.00 Телевизионный сериал “ЗАЧАРОВАННЫЕ”.

ЧЕТВЕРГ, 4 НОЯБРЯ

1

6.00 Новости.
6.10 Художественный фильм “ДОБРОВОЛЬЦЫ”.
8.00 Художественный фильм “ВЕРНЫЕ ДРУЗЬЯ”.
10.00 Новости.
10.10 Художественный фильм “ДЕВЧАТА”.
12.00 Новости.
12.10 Памяти В. Толкуновой. “Спешите делать добрые дела”. Концерт.
14.00 Телевизионный сериал “АДМИРАЛЪ”.
18.50 “Большая разница” в Одессе.
21.00 Время.
21.15 Художественный фильм “КАНИКУЛЫ СТРОГОГО РЕЖИМА”.
23.20 Легенды “Ретро FM”.
1.00 Художественный фильм “МУЛЕН РУЖ”.
3.20 Художественный фильм “КАК МАЙК: УЛИЧНЫЙ БАСКЕТБОЛ”.
5.05 Телевизионный сериал “СПАСИТЕ ГРЕЙС”.

РОССИЯ 1

5.15 Художественный фильм “ИСПЫТАНИЕ ВЕРНОСТИ”.
7.30 Художественный фильм “АФОНЯ”.
9.20 Художественный фильм “4 ТАКСИСТА И СОБАКА”.
11.30 Художественный фильм “БОГДАН-ЗИНОВИЙ ХМЕЛЬНИЦКИЙ”.
14.00 Вести.
14.15 Телевизионный сериал “КАТЕРИНА. ВОЗВРАЩЕНИЕ ЛЮБВИ”.
18.10 “Песня на двоих. Паулс – Резник”.
20.00 Вести.
20.20 Художественный фильм “КАНДАГАР”.
22.25 Художественный фильм “ГЕНИЙ”.
1.45 Художественный фильм “НУЛЕВОЙ КИЛОМЕТР”.
3.40 Художественный фильм “ФОРМУЛА ЛЮБВИ”.
5.30 Городок.

НОВЫЕ РУБЕЖИ
Спрашивайте в киосках города

”ЦЕНТР У

7.30 Художественный фильм “САДКО”.
9.45 Мультипликационный фильм “Волшебное кольцо”.
10.05 Художественный фильм “И СНОВА АНИСКИН”.
11.30 События.
11.45 Документальный фильм “Хроники московского быта. Синтетическое счастье”.
12.35 Художественный фильм “ЖЕНЩИНЫ”.
14.35 “Клуб юмора”.
16.15 “Мы родом из России”. Концерт.
17.15 Художественный фильм “ОХОТА НА “ВЕРВОЛЬФА”.
21.00 События.
21.20 Художественный фильм “ЭТО Я”.
23.05 События.
23.25 Художественный фильм “ОТЕЦ НЕВЕСТЫ”.
1.25 Художественный фильм “ПОЛОСА ПРЕПЯТСТВИЙ”.
3.05 Художественный фильм “ПЕРВЫЙ ЭШЕЛОН”.
5.20 Художественный фильм “НЕВЕЗУЧИЕ”.

НТВ

6.20 М/с “Люди Икс: Эволюция”.
6.40 Художественный фильм “1612”.
8.00 Сегодня.
8.20 Художественный фильм “1612”.
10.00 Сегодня.
10.20 Документальный фильм “Ангел и демоны. Чисто кремлевское убийство”.
11.15 Телевизионный сериал “ПСЕВДОНИМ “АЛБАНЕЦ”.
13.00 Сегодня.
13.20 Т/с “ПСЕВДОНИМ “АЛБАНЕЦ”.
16.00 Сегодня.
16.20 Т/с “ПСЕВДОНИМ “АЛБАНЕЦ”.
19.00 Сегодня.
19.40 Т/с “БРАТАНЫ”.
20.45 Футбол. Лига Европы. ЦСКА – “Палермо”.
22.55 Футбол. Лига Европы. “Хайдук” – “Зенит”.
1.05 Лига Европы УЕФА. Обзор.
1.35 Художественный фильм “ТРИДЦАТОГО” - УНИЧТОЖИТЬ!”
4.25 Художественный фильм “КОРОЛЕВСКАЯ СВАДЬБА”.

РОССИЯ К

6.30 Евроньюс.
10.00 Программа передач.
10.10 Документальный фильм “Казанская икона Божией Матери”.
10.40 Художественный фильм “АДМИРАЛ УШАКОВ”.
12.20 Легенды мирового кино.
12.50 Х/ф “ТУФЛИ С ЗОЛОТЫМИ ПРЯЖКАМИ”.
14.55 М/ф “Волшебное кольцо”, “Приключения Васи Куролесова”.
15.45 Гала-концерт “СМИротворец-2010”.
16.30 Х/ф “КРАСАВЕЦ-МУЖЧИНА”.
18.35 “Да здравствует оперетта!” С. Лейферкус.
19.35 Д/ф “Незримые хранители Кремля”.
20.20 Д/ф “Анатолий Папанов”.
21.00 Художественный фильм“ВРЕМЯ ЖЕЛАНИЙ”.
22.40 Новости культуры.
23.00 Художественный фильм “МИСС ПЕТТИГРЮ ЖИВЕТ СЕГОДНЯШНИМ ДНЕМ”.
0.30 Художественный фильм “КО МНЕ, МУХТАР!”

РОССИЯ 2

5.00 “Все включено”.
9.00 Вести-спорт.
9.15 “Технологии спорта”.
9.45 Художественный фильм “ШАНХАЙСКИЕ РЫЦАРИ”.
12.00 Вести.ru.
12.10 Вести-спорт.
12.25 Top Gear.
13.25 “Начать сначала”.
14.00 Профессиональный бокс. “Гладиаторы ринга”.
16.30 Вести.ru.
16.40 Вести-спорт.
16.55 Хоккей. КХЛ. “Спартак” (М) - “Металлург” (Нк).
19.15 Лучшие бои Ф. Емельяненко.
20.15 Художественный фильм “БАЛЛИСТИКА”.
22.00 Вести.ru.
22.15 Вести-спорт.
22.30 Спортивная наука.
23.05 Top Gear.
0.00 М-1. Чемпионат мира по смешанным единоборствам.
1.05 Вести-спорт.
1.15 “Наука 2.0. Моя планета”.
3.50 Рыбалка с Радзишевским.
4.00 Top Gear.

Домашний

6.30 Мультипликационный фильм “Любопытный Джордж”.
7.00 “Одна за всех”.
7.30 “Одна за всех”.
7.35 Художественный фильм “КРИЗИС ВЕРЫ”.
9.30 Художественный фильм “ГОСТЬЯ ИЗ БУДУЩЕГО”.
15.15 Художественный фильм “МОЕ ПОСЛЕДНЕЕ ТАНГО”.
17.30 Т/с “НАШ ДОМАШНИЙ МАГАЗИН”.
18.30 Телевизионный сериал “ПРОРОК”.
19.30 Художественный фильм “ОСЕННИЙ ВАЛЬС”.
21.35 “Одна за всех”.
22.00 Телевизионный сериал “ОТЧАЯННЫЕ ДОМОХОЗЯЙКИ”.
23.00 “Одна за всех”.
23.30 Художественный фильм “ГДЕ НАХОДИТСЯ НОФЕЛЕТ?”
1.05 Телевизионный сериал “СТРАСТИ”.
2.05 Телевизионный сериал “СИЛЬНОЕ ЛЕКАРСТВО”.
3.00 Телевизионный сериал “МОЛОДЫЕ И ДЕРЗКИЕ”.

РЕН

6.00 Художественный фильм “НОЧНОЙ ПРОДАВЕЦ”.
8.00 Художественный фильм “АНТИБУМЕР”.
9.30 “Дураки, дороги, деньги”.
10.00 Художественный фильм “МАМА НЕ ГОРЮЙ”.
11.40 Художественный фильм “МАМА НЕ ГОРЮЙ-2”.
13.45 Художественный фильм “СЕСТРЫ”.
15.30 Художественный фильм “СУПЕРТЕЩА ДЛЯ НЕУДАЧНИКА”.
17.30 Художественный фильм “ОЛИГАРХ”.
20.00 Художественный фильм “ЖМУРКИ”.
22.20 Художественный фильм “ХОТТАБЫЧ”.
0.10 Художественный фильм “СЕКСУАЛЬНЫЙ АППЕТИТ”.
1.45 Художественный фильм “ЭРОТИЧЕСКИЕ ГРЕЗЫ”.
3.10 Телевизионный сериал “ФАТАЛИСТЫ”.
5.05 “Неизвестная планета”.
5.30 Ночной музыкальный канал.

ТНТ

6.00 Мультипликационный сериал “Настоящие монстры”.
6.30 Мультипликационный сериал “Настоящие монстры”.
7.00 Мультипликационный сериал “Котопес”.
7.25 Мультипликационный сериал “Котопес”.
8.05 Т/с “ДРУЗЬЯ”.
8.35 Т/с “ДРУЗЬЯ”.
9.05 Т/с “ДРУЗЬЯ”.
9.30 Т/с “ДРУЗЬЯ”.
10.05 М/ф “Охотники на драконов”.
11.35 Мультипликационный фильм “1001 сказка Багза Банни”.
13.00, 14.00, 15.00, 16.00, 17.00, 18.00, 19.00, 19.30, 20.00, 21.00, 22.00 Битва экстрасенсов.
23.00 “Дом-2. Город любви”.
0.00 “Дом-2. После заката”.
0.30 Художественный фильм “ПИЛА-5”.
2.20 “Секс” с А. Чеховой.
2.50 “Дом-2. Город любви”.
3.50 Интуиция.
4.50 Битва экстрасенсов.

первый развлекательный

6.00 Хорошие шутки.
7.45 Мультипликационный фильм “Трое из Простоквашино”, “Ну, погоди!”
8.20 Мультипликационный сериал “Смешарики”.
8.30 Мультипликационный сериал “Мир странствий”.
9.00 Брэйн ринг.
10.00 Мультипликационный сериал “Губка Боб квадратные штаны”.
11.30 “Даёшь молодёжь!”
16.00 “Даёшь молодёжь!”
16.30 Художественный фильм “ПОЕЗДКА В АМЕРИКУ”.
18.45 “6 кадров”.
19.20 Художественный фильм “ДЕТИ ШПИОНОВ”.
21.00 Художественный фильм “ХРОНИКИ НАРНИИ”.
23.35 Шоу “Уральских пельменей”.
1.05 Художественный фильм “УСПЕТЬ ДО ПОЛУНОЧИ”.
3.30 Хорошие шутки.
5.10 Музыка на СТС.

ПЯТНИЦА, 5 НОЯБРЯ

1

6.00, 10.00 Новости.
6.10 Художественный фильм “МОЛОДЫЕ”.
8.00 Художественный фильм “НЕОКОНЧЕННАЯ ПОВЕСТЬ”.
10.10 Художественный фильм “БЕЛОЕ СОЛНЦЕ ПУСТЫНИ”.
12.00 Новости.
12.10 Художественный фильм “КАНИКУЛЫ СТРОГОГО РЕЖИМА”.
14.20 Телевизионный сериал “АДМИРАЛЪ”.
19.10 “Большая разница” в Одессе.
21.00 Время.
21.15 “ДОстояние РЕспублики: Вячеслав Добрынин”.
23.40 Художественный фильм “ИДЕАЛЬНЫЙ НЕЗНАКОМЕЦ”.
1.40 Художественный фильм “28 ДНЕЙ СПУСТЯ”.
3.50 Художественный фильм “ИЛЛЮЗИЯ ДОПРОСА”.

РОССИЯ 1

6.00 Художественный фильм “НЕ МОГУ СКАЗАТЬ “ПРОЩАЙ”.
7.50 Художественный фильм “4 ТАКСИСТА И СОБАКА-2”.
10.35 “Короли льда”. Шоу Е. Плющенко.
12.00 “Большая семья. Крутые”.
14.00 Вести.
14.15 Телевизионный сериал “КАТЕРИНА. ВОЗВРАЩЕНИЕ ЛЮБВИ”.
18.05 Юбилейный вечер Д. Тухманова на “Новой волне”.
20.00 Вести.
20.20 Юбилейный вечер Д. Тухманова на “Новой волне”.
22.00 Художественный фильм “СТИЛЯГИ”.
1.00 Художественный фильм “ЖАРА”.
3.05 Художественный фильм “АРТУР”.

Выписывайте НОВЫЕ РУБЕЖИ
Спрашивайте в киосках “Союзпечати”

”ЦЕНТР У

7.20 Художественный фильм “ЭТО Я”.
9.45 М/ф “Бременские музыканты”.
10.05 Художественный фильм “И СНОВА АНИСКИН”.
11.30 События.
11.45 “Хроники московского быта. Золото-бриллианты”.
12.35 Художественный фильм “ВОКЗАЛ ДЛЯ ДВОИХ”.
15.15 “Смех с доставкой на дом”.
15.50 Художественный фильм “ПИРАТЫ XX ВЕКА”.
17.30 События.
19.00 Телевизионный сериал “ПУАРО АГАТЫ КРИСТИ”.
21.00 События.
21.20 Художественный фильм “ОПЕРАТИВНАЯ РАЗРАБОТКА”.
23.15 “Честь имею!” Концерт.
0.30 События.
0.50 Художественный фильм “ОТЕЦ НЕВЕСТЫ-2”.
2.50 Художественный фильм “КРУПНЫЙ РАЗГОВОР”.
4.30 Мультипликационные фильмы “Оранжевое горлышко”, “Таёжная сказка”.

НТВ

6.15 Мультипликационный сериал “Люди Икс: Эволюция”.
6.40 Художественный фильм “КАРНАВАЛ”.
8.00 Сегодня.
8.20 Художественный фильм “КАРНАВАЛ”.
10.00 Сегодня.
10.20 “И снова здравствуйте!” Спецвыпуск.
11.10 Телевизионный сериал “ПСЕВДОНИМ “АЛБАНЕЦ”.
13.00 Сегодня.
13.20 Т/с “ПСЕВДОНИМ “АЛБАНЕЦ”.
16.00 Сегодня.
16.20 Телевизионный сериал “ПСЕВДОНИМ “АЛБАНЕЦ”.
19.00 Сегодня.
19.30 Следствие вели...
20.25 “Музыкальный ринг НТВ”.
23.25 Женский взгляд.
0.15 Художественный фильм “ГОРОД АНГЕЛОВ”.
2.25 Художественный фильм “НОЧНОЙ СЛУШАТЕЛЬ”.
4.15 Художественный фильм “ПОД ВИШНЕВОЙ ЛУНОЙ”.

РОССИЯ К

6.30 Евроньюс.
10.00 Программа передач.
10.10 Художественный фильм “КОРАБЛИ ШТУРМУЮТ БАСТИОНЫ”.
11.40 Легенды мирового кино.
Телеканал “Бибигон” представляет:
12.10 М/ф
13.35 Д/с “Крылья природы”.
14.25 “Играем песни России”. Концерт Государственного академического русского народного хора им. Пятницкого.
15.20 Х/ф “КО МНЕ, МУХТАР!”
16.40 Концерт Молодежного симфонического оркестра СНГ.
17.30 Д/ф “Владимир Спиваков. Потому что люблю...”.
18.30 Романтика романса.
19.25 Д/ф “Юные сердцем”.
21.50 Спектакль “ГОРЕ ОТ УМА”.
0.35 Короли песни с Артемием Троицким.
1.40 М/ф “Праздник”.
1.50 Программа передач.
Для Москвы и Московской области канал заканчивает вещание в 2.00.

РОССИЯ 2

5.00 “Все включено”.
9.00 Вести-спорт.
9.15 Страна спортивная.
9.45 “Там, где нас нет”.
10.15 Х/ф “БАЛЛИСТИКА”.
12.00 Вести.ru.
12.10 Вести-спорт.
12.25 Top Gear.
13.25 Футбол России. Перед туром.
13.55 Хоккей. КХЛ. “Югра” - “Барыс”.
16.30 Вести.ru.
16.40 Вести-спорт.
16.55 Хоккей. КХЛ. ЦСКА - “Динамо” (Минск).
19.15 Футбол России. Перед туром.
19.40 Спортивная наука.
20.15 Х/ф “ВО ИМЯ СПРАВЕДЛИВОСТИ”.
22.00 Вести.ru.
22.20 Вести-спорт.
22.35 Вести-спорт. Местное время.
22.45 “Пятница”.
23.15 Top Gear.
0.15 Профессиональный бокс. Д. Шафиков - Б. Замора.
1.40 Вести-спорт.
1.50 “Моя планета”.
2.55 Футбол России. Перед туром.
3.25 Top Gear.

Домашний

6.30 Мультипликационный фильм “Любопытный Джордж”.
7.00 “Одна за всех”.
7.30 Неделя еды.
8.30 Художественный фильм “ГДЕ НАХОДИТСЯ НОФЕЛЕТ?”
10.05, 21.30 “Одна за всех”.
10.50 Художественный фильм “СЕРДЦЕ ПИРАТА”.
14.30 Документальный сериал “Необыкновенные судьбы”.
16.30 Художественный фильм “МОЙ ЛУЧШИЙ ЛЮБОВНИК”.
18.30 Телевизионный сериал “ПРОРОК”.
19.30 “Вопреки”. Концерт В. Меладзе.
22.00 Телевизионный сериал “ОТЧАЯННЫЕ ДОМОХОЗЯЙКИ”.
23.00 “Одна за всех”.
23.30 Художественный фильм “КИН-ДЗА-ДЗА!”
2.10 Телевизионный сериал “СТРАСТИ”.
3.10 Телевизионный сериал“СИЛЬНОЕ ЛЕКАРСТВО”.
4.05 Телевизионный сериал “МОЛОДЫЕ И ДЕРЗКИЕ”.

РЕН

6.00 Художественный фильм “ЕХАЛИ ДВА ШОФЕРА”.
7.30 Художественный фильм “КУКУШКА”.
9.30 “Дураки, дороги, деньги”.
10.00 Художественный фильм “ВАРИАНТ “ОМЕГА”.
17.30 Художественный фильм “ВОЙНА”.
20.00 Художественный фильм “ОБРАТНЫЙ ОТСЧЕТ”.
0.00 Художественный фильм “ЭРОТИЧЕСКОЕ УБЕЖИЩЕ”.
1.45 Художественный фильм “ЗВЕЗДА СЕРИАЛА, ИЛИ ЗАПРЕТНЫЕ ЖЕЛАНИЯ”.
3.35 Телевизионный сериал “ФАТАЛИСТЫ”.

SMS
Присылайте нам свои ОБЪЯВЛЕНИЯ как SMS на мобильный телефон
8-903-140-80-38

ТНТ

6.00, 6.30 Мультипликационный сериал “Настоящие монстры”.
7.00 М/с “Котопес”.
7.25 М/с “Котопес”.
8.05 Т/с “ДРУЗЬЯ”.
8.35 Т/с “ДРУЗЬЯ”.
9.05 Т/с “ДРУЗЬЯ”.
9.30 Т/с “ДРУЗЬЯ”.
10.05 Мультипликационный фильм “Повелитель страниц”.
11.35 Мультипликационный фильм “Стальной гигант”.
13.00 “Дом-2. Live”.
15.00 “Дом-2”.
16.00 “Дом-2”.
17.00 “Дом-2”.
18.00 “Дом-2”.
19.00 “Дом-2”.
19.30 “Дом-2”.
20.00 “Дом-2”.
21.00 “Дом-2”.
22.00 “Дом-2”.
23.00 “Дом-2. Город любви”.
0.00 “Дом-2. После заката”.
0.30 Художественный фильм “ПИЛА-6”.
2.20 “Секс” с А. Чеховой.
2.50 “Дом-2. Город любви”.
3.50 Битва экстрасенсов.
4.50 Битва экстрасенсов.

первый развлекательный

6.00 Хорошие шутки.
8.00 Мультипликационный фильм “Крокодил Гена”.
8.20 Мультипликационный сериал “Смешарики”.
8.30 Мультипликационный сериал “Мир странствий”.
9.00 Брэйн ринг.
10.00 Телевизионный сериал “ВОРОНИНЫ”.
13.00 “6 кадров”.
16.00 “6 кадров”.
16.30 Художественный фильм “ДЕТИ ШПИОНОВ”.
18.10 “6 кадров”.
19.10 Художественный фильм “ДЕТИ ШПИОНОВ-2. ОСТРОВ НЕСБЫВШИХСЯ НАДЕЖД”.
21.00 Художественный фильм “ХРОНИКИ НАРНИИ. ПРИНЦ КАСПИАН”.
23.45 “Украинский квартал”.
1.15 Художественный фильм “КРАСНАЯ ЖАРА”.
3.15 Хорошие шутки.
5.05 Телевизионный сериал “МОЯ КОМАНДА”.

ИТОГОВЫЙ ДОКУМЕНТ ПУБЛИЧНЫХ СЛУШАНИЙ

по вопросу установления вида разрешенного использования земельного участка площадью 4000 кв.м, кадастровый номер 50:20:0070619:542, расположенного в границах Одинцовского муниципального района, городское поселение Голицыно, с местоположением в пос. НИИ Радио, участок № 4Б.

Публичные слушания, назначенные постановлением главы городского поселения Голицыно от 16.09.2010 г. № 354 были проведены 15 октября 2010 г. в 10 часов по адресу: Московская обл., Одинцовский р-н, г. Голицыно, ул.Советская, д.58, помещение Голицынской городской муниципальной библиотеки №2.

Инициатор публичных слушаний – глава городского поселения Голицыно.

Присутствовали:

- заместитель главы администрации городского поселения Голицыно Миронова И.В.;
- начальник отдела землепользования администрации городского поселения Голицыно Буренина И.Н.;
- ведущий специалист администрации городского поселения Голицыно Лукьянова Т.П.;
- специалист 1-й категории администрации городского поселения Голицыно Вельбоенко Е.Ю.;
- главный врач МУЗ «Голицынская поликлиника» Крылова Т.Н.;
- местные жители - 5 чел.

Председатель - заместитель главы администрации Миронова И.В.;

Секретарь - начальник отдела Буренина И.Н.

Миронова И.В. открыла публичные слушания, отметила, что публичные слушания проводятся в соответствии с Земельным кодексом РФ, Градостроительным кодексом РФ, Федеральным Законом от 06.10.2003 г. № 131-ФЗ «Об общих принципах организации местного самоуправления в РФ», Положением «О публичных слушаниях в городском поселении Голицыно», утвержденным решением Совета депутатов городского поселения Голицыно от 30.10.2008 г. №2/4, проинформировала, что с момента публикации о проведении публичных слушаний замечаний и предложений по данному вопросу в администрацию не поступало, что публичные слушания носят рекомендательный характер, проводятся в целях информирования общественности по обсуждаемой проблеме, выявления общественного мнения, осуществления связи органов местного самоуправления с общественностью, подготовки предложений по обсуждаемой теме.

В ходе публичных слушаний главный врач МУЗ «Голицынская поликлиника» Крылова Тамара Николаевна выступила с информацией и ответила на заданные вопросы.

Результаты публичных слушаний:

1. Согласовать установление вида разрешенного использования земельного участка площадью 4000 кв.м, кадастровый номер 50:20:0070619:542, расположенного в границах Одинцовского муниципального района, городское поселение Голицыно, с местоположением в пос. НИИ Радио, участок № 4Б - «для строительства фельдшерско-акушерского пункта».
2. Публичные слушания проведены в соответствии с действующим законодательством, считаются состоявшимися.
3. Опубликовать итоговый документ публичных слушаний в газете «Новые рубежи».

Председатель, заместитель главы администрации городского поселения Голицыно И.В. МИРОНОВА.

ИТОГОВЫЙ ДОКУМЕНТ ПУБЛИЧНЫХ СЛУШАНИЙ

сельского поселения Никольское Одинцовского муниципального района.

Публичные слушания назначены постановлением главы сельского поселения Никольское Одинцовского муниципального района №301 от 08.07.2010г.

Тема публичных слушаний:

Установление вида разрешенного использования земельного участка общей площадью 676 кв.м, с KN50:20:0090111:144, расположенного по адресу: Московская область, Одинцовский район, в районе д. Волково, уч. №32.1, «для ведения садоводства».

Инициатор публичных слушаний: администрация сельского поселения Никольское Одинцовского муниципального района Московской области.

Дата проведения: 10 часов, 16 августа 2010 года.

Место проведения: Московская область, Одинцовский район, п. Старый городок, ул. Школьная, д.33.

Присутствовали:

Председатель публичных слушаний: Супрунов Ю.П. – глава сельского поселения Никольское; секретарь публичных слушаний: Якимова Г.П. – начальник отдела по управлению муниципальной собственностью и земельному контролю;

Жители сельского поселения Никольское – 7 человек.

Якимова Г.П. проинформировала, что с момента публикации о проведении публичных слушаний замечаний и предложений по данному вопросу в администрацию не поступало. В ходе публичных слушаний Супрунов Ю.П. выступил с информацией и ответил на заданные вопросы.

Результат публичных слушаний:

1. Установить вид разрешенного использования земельного участка общей площадью 676 кв.м, с KN50:20:0090111:144, расположенного по адресу: Московская область, Одинцовский район, в районе д. Волково, уч. №32.1, «для ведения садоводства».
2. Публичные слушания проведены в соответствии с действующим законодательством, считаются состоявшимися.
3. Опубликовать итоговый документ публичных слушаний в районной газете «Новые рубежи».

Председатель публичных слушаний, глава сельского поселения Никольское Ю.П. СУПРУНОВ.

ИТОГОВЫЙ ДОКУМЕНТ ПУБЛИЧНЫХ СЛУШАНИЙ

городского поселения Лесной городок Одинцовского муниципального района Московской области.

пос. Лесной городок 21 октября 2010 года

Решением Совета депутатов городского поселения Лесной городок Одинцовского муниципального района Московской области от 06.10.2010г. № 2/12-2 назначены публичные слушания по проекту бюджета городского поселения Лесной городок на 2011 год.

Вся процедура по организации слушаний выполнена в соответствии с действующим законодательством. Информация о проведении публичных слушаний была опубликована в газете «Новые рубежи» - спецвыпуск от 08.10.2010 г. №50. В этом же номере опубликован Проект бюджета городского поселения Лесной городок на 2011 г.

Публичные слушания состоялись по адресу: Московская область, Одинцовский район, пос. Лесной городок, ул. Фасадная, д. 7 (здание Лесногородской школы искусств) с участием представителей администрации городского поселения Лесной городок, представителей Совета депутатов городского поселения Лесной городок, местных жителей.

Время: с 19.00 до 20.30.

Выступили:

1. Ювченко Иван Васильевич – глава городского поселения Лесной городок;
2. Жарова Светлана Владимировна – начальник отдела экономики, финансов, бухгалтерского учета и отчетности, главный бухгалтер администрации городского поселения Лесной городок;
3. Местные жители.

Решили:

Одобрить проект бюджета городского поселения Лесной городок на 2011 год.

Председатель публичных слушаний И.В. ЮВЧЕНКО.
Секретарь публичных слушаний Т.А. НИКОЛАЕВА.

ПРОТОКОЛ ПУБЛИЧНЫХ СЛУШАНИЙ

Дата проведения: 07.10.2010г.

Место проведения: Московская область, Одинцовский район, д.Барвиха, дом 40.

Время проведения: 18.00.

Присутствовали:

1. Тищенко И.М. – заместитель главы администрации сельского поселения Барвихинское.
2. Новожилова М.Ю. – главный специалист администрации сельского поселения Барвихинское.
3. Мариничев Ю.М.
4. Мариничева Э.Н.
5. Жители поселения.

Председатель публичных слушаний - Тищенко И.М.

Секретарь - Новожилова М.Ю.

Инициатор публичных слушаний – глава сельского поселения Барвихинское.

Публичные слушания назначены постановлением главы сельского поселения Барвихинское №279 от 24.08.2010 года. Объявление о проведении слушаний опубликовано в газете «Новые рубежи» от 01 сентября 2010 года.

Тема публичных слушаний:

Изменение вида разрешенного использования земельных участков:

- КН 50:20:001 03 36:0272, площадью 3000 кв.м, расположенного в деревне Барвиха, д/х «Барвиха» уч. 21, с «личного подсобного хозяйства» на «для индивидуального жилищного строительства»;
- КН 50-20-2-1-11-21, площадью 4605 кв.м, расположенного в деревне Барвиха, д/х «Барвиха», уч.21, с «для дачного строительства» на «для индивидуального жилищного строительства».

Публичные слушания открыла заместитель главы администрации сельского поселения Барвихинское И.М. Тищенко. Она отметила, что после опубликования даты проведения публичных слушаний, замечаний и предложений по предстоящим слушаниям в администрацию сельского поселения Барвихинское не поступало и предоставила слово собственнику земельных участков Мариничеву Ю.М. Ю.М. Мариничев отметил, что в ТСЖ «Барвиха», где находятся принадлежащие ему участки, находится около 30 участков, все земельные участки под строениями оформлены целевым назначением под «индивидуальное жилищное строительство». На земельном участке площадью 3000 кв.м, построен жилой дом площадью 134,5 кв.м. Земельный участок относится к категории земель поселений и оформлен для ведения личного подсобного хозяйства.

При оформлении ввода дома в эксплуатацию возник вопрос о необходимости изменения назначения участка с «личного подсобного хозяйства» на «индивидуальное жилищное строительство». В связи с тем, что в настоящее время закончено строительство гостевого дома и при этом возникла необходимость скорректировать границу между двумя, принадлежащими Мариничеву Ю.М., участками, встал вопрос об изменении назначения и второго участка с «дачного строительства» на «ИЖС».

Замечаний по данному вопросу не поступило.

По итогам публичных слушаний одобрено изменение вида разрешенного использования следующих земельных участков:

- КН 50:20:001 03 36:0272, площадью 3000 кв.м, расположенного в деревне Барвиха, д/х «Барвиха», уч. 21, с «личного подсобного хозяйства» на «для индивидуального жилищного строительства»;
- КН 50-20-2-1-11-21, площадью 4605 кв.м, расположенного в деревне Барвиха, д/х «Барвиха», уч.21, с «для дачного строительства» на «для индивидуального жилищного строительства».

На этом председатель публичных слушаний Тищенко И.М. объявила публичные слушания состоявшимися и закрытыми.

Председатель публичных слушаний И.М. ТИЩЕНКО.
Секретарь М.Ю. НОВОЖИЛОВА.

ПРОТОКОЛ ПУБЛИЧНЫХ СЛУШАНИЙ

городского поселения Лесной городок Одинцовского муниципального района Московской области.

пос. Лесной городок 21 октября 2010 года.

Место проведения: Московская область, Одинцовский район, пос. Лесной городок, ул. Фасадная, д. 7 (здание Лесногородской школы искусств).

Время проведения: с 19.00 до 20.30.

Инициатор публичных слушаний: администрация городского поселения Лесной городок Одинцовского муниципального района Московской области.

Публичные слушания проводятся в соответствии со ст. 28 Федерального закона от 06.10.2003 г. № 131-ФЗ (в ред. от 05.04.2010 г.) «Об общих принципах организации местного самоуправления в Российской Федерации», Бюджетным кодексом РФ, Уставом городского поселения Лесной городок, Положением о публичных слушаниях, утвержденным решением Совета депутатов городского поселения Лесной городок от 27.10.2005 г. № 3/2, на основании решения Совета депутатов городского поселения Лесной городок Одинцовского муниципального района Московской области от 06.10.2010г. № 2/12-2.

Повестка дня:

1. Рассмотрение проекта бюджета городского поселения Лесной городок на 2011 год.

Присутствовали:

1. Ювченко Иван Васильевич – глава городского поселения Лесной городок;
2. Поликарпова Светлана Анатольевна - первый заместитель главы администрации городского поселения Лесной городок;
3. Ефимов Иван Павлович – заместитель главы администрации городского поселения Лесной городок;
4. Жарова Светлана Владимировна – начальник отдела экономики, финансов, бухгалтерского учета и отчетности, главный бухгалтер администрации городского поселения Лесной городок;
5. Гринченко Ирина Геннадьевна – начальник отдела ЖКХ и благоустройства администрации городского поселения Лесной городок;
6. Николаева Татьяна Анатольевна – главный специалист отдела правового обеспечения и организационной работы администрации городского поселения Лесной городок;
7. Киреев Вячеслав Иванович – депутат Совета депутатов Одинцовского муниципального района;
8. Клявинь Вячеслав Борисович – председатель Совета депутатов городского поселения Лесной городок;
9. Полещук Александр Евгеньевич – депутат Совета депутатов городского поселения Лесной городок;
10. Тришин Михаил Евгеньевич – депутат Совета депутатов городского поселения Лесной городок;
11. Филатов Павел Алексеевич – депутат Совета депутатов городского поселения Лесной городок;
12. Солдатенко Алексей Васильевич – депутат Совета депутатов городского поселения Лесной городок;
13. Белашкина Любовь Федоровна – председатель ТОС «Дубки»;
14. Иванникова Евгения Николаевна – член ТОС «Дубки»;
15. Шушин Иван Валериевич – директор МОУ Дубковская средняя общеобразовательная школа «Дружба»;
16. Шаповалова Елена Валерьевна – директор Лесногородской школы искусств;
17. местные жители.

Выступил:

И.В. Ювченко – глава городского поселения Лесной городок.

Предложил:

1) назначить:
председателем публичных слушаний – И.В. Ювченко;
секретарем публичных слушаний – Т.А. Николаеву;
2) утвердить регламент слушаний:
выступление докладчика – до 15 минут;
выступление заинтересованных сторон – до 5 минут;
повторные выступления – до 3-х минут;
3) слушания провести без перерыва.

Объявил:

основной докладчик – Жарова Светлана Владимировна – начальник отдела экономики, финансов, бухгалтерского учета и отчетности, главный бухгалтер администрации городского поселения Лесной городок.

Предложение было одобрено единогласно.

Председатель публичных слушаний: Ювченко И.В. – глава городского поселения Лесной городок.

Секретарь: Николаева Т.А. – главный специалист отдела правового обеспечения и организационной работы администрации городского поселения Лесной городок.

Выступили:

1. Ювченко И. В. – глава городского поселения Лесной городок:

Публичные слушания – это форма непосредственного участия населения в осуществлении местного самоуправления. Участие в слушаниях является свободным и добровольным. Подготовка, проведение публичных слушаний осуществляются открыто и гласно.

Мнение жителей, выявленное в ходе публичных слушаний, носит для органов местного самоуправления рекомендательный характер.

Вся процедура по организации слушаний выполнена в соответствии с действующим законодательством.

Заранее были определены место, дата и сроки проведения слушаний.

Население оповещено через газету «Новые рубежи» спецвыпуск от 08.10.2010 г. № 50. В этом же номере опубликован Проект бюджета городского поселения Лесной городок на 2011 г.

За прошедший период в администрацию городского поселения Лесной городок обращений по вопросу слушаний не поступало.

По итогам публичных слушаний информация будет опубликована в газете «Новые рубежи».

2. Жарова С.В. – начальник отдела экономики, финансов, бухгалтерского учета и отчетности, главный бухгалтер администрации городского поселения Лесной городок:

Доходы городского поселения Лесной городок запланированы в сумме 66377,0 тыс.рублей.

Основные направления бюджетной и налоговой политики городского поселения Лесной городок в 2011 г. связаны с обеспечением социально-значимых расходов и дальнейшим развитием городского поселения.

Бюджет сформирован в соответствии с Налоговым и Бюджетным кодексами Российской Федерации, нормативно-правовыми актами Московской области, городского поселения Лесной городок.

Структура доходов бюджета поселения на 2011 г.:

- налог на доходы физ.лиц – 27661,0 тыс.руб (расчетные налоговые поступления по налогу на доходы физических лиц в бюджет поселения рассчитаны исходя из норматива в местный бюджет в размере 10%);
- налог на имущество физ.лиц – 165,0 тыс. руб (расчетные налоговые поступления налога на имущество физических лиц в бюджет поселения определены исходя из суммы начисленного налога на имущество физических лиц налоговыми органами в 2010 г. и коэффициента пересчета в 2011 г. Зачисления в бюджет поселения в соответствии с бюджетным законодательством в размере 100%);
- земельный налог – 29200,0 тыс.руб (информация налоговых органов об ожидаемых начислениях за 2010 г. и прогнозируемых начислениях в 2011 г. Зачисления в бюджет поселения в соответствии с бюджетным законодательством в размере 100%);
- доходы от арендной платы за землю – 8381,0 тыс.руб (прогнозные показатели по арендной плате за землю определены исходя из оценки поступлений в 2010 г., недоимки прошлых лет. Зачисления в бюджет поселения в соответствии с бюджетным законодательством в размере 50%);
- доходы от продажи земли – 400,0 тыс.руб (прогнозные показатели по доходам от продажи земли определены исходя из оценки поступлений в 2010 г., недоимки прошлых лет. Зачисления в бюджет поселения в соответствии с бюджетным законодательством в размере 50%);
- безвозмездные поступления – 570,0 тыс.руб.

Расходы городского поселения Лесной городок запланированы в сумме 55891 тыс.руб.

В основу планирования расходной части бюджета городского поселения Лесной городок положена методика определения расчетных показателей общей стоимости предоставления услуг, оказываемых за счет средств бюджетов муниципальных образований Московской области на 2011г.

Структура расходов бюджета поселения на 2011 г.:

- на общегосударственные вопросы – 20364,0 тыс.руб;
- на национальную оборону – 370,0 тыс.руб;
- на национальную безопасность и правоохранительную деятельность – 506,0 тыс.руб;
- на национальную экономику – 5000,0 тыс.руб;
- на ЖКХ – 29175,0 тыс.руб;
- на образование – 291,0 тыс.руб;
- на культуру – 5441,0 тыс.руб;
- на соцполитику – 3284,0 тыс.руб;
- на межбюджетные трансферы – 1141,0 тыс.руб.

В проекте бюджета 2011 г. отражен практически весь перечень вопросов, решаемых городским поселением Лесной городок в рамках Федерального закона от 06.10.2003г. № 131-ФЗ (в ред. от 05.04.2010 г.) «Об общих принципах организации местного самоуправления в Российской Федерации».

В целом бюджет городского поселения Лесной городок самодостаточен, но необходимо соблюдать строгий режим экономии и не допускать нецелевое расходование бюджетных средств.

В связи с нестабильной ситуацией в финансово-бюджетной сфере обращаю внимание на то, что в 2011 г. из бюджета поселения будут финансироваться в первоочередном порядке расходы на заработанную плату с начислениями, на социальные выплаты населению, предупреждение и ликвидацию последствий чрезвычайных ситуаций, оплату коммунальных услуг.

В связи с вступлением в силу Закона Московской области от 23.09.2010 г. № 115/2010-ОЗ «О внесении изменений в Закон Московской области «О пенсии за выслугу лет лицам, замещавшим муниципальные должности или должности муниципальной службы в органах местного самоуправления и избирательных комиссиях муниципальных образований Московской области» предлагаю внести изменения в проекте бюджета городского поселения: в решении Совета депутатов городского поселения Лесной городок от 06.10.2010 г. № 1/12-2 «О проекте решения Совета депутатов городского поселения Лесной городок «О бюджете городского поселения Лесной городок на 2011 г.» дополнить расходную часть бюджета:

- пенсионное обеспечение – 226,0 тыс.руб.

3. Ювченко И. В. – глава городского поселения Лесной городок:

Предложил выступить или задать интересующие вопросы присутствующим.

4. Белашкина Л.Ф. – председатель ТОС «Дубки»:

Переспросила, сколько планируется потратить в 2011 г. на культуру, детское творчество.

5. Чистяков А.Н. – местный житель:

Предложил включить в расходную часть бюджета строительство хоккейных коробок в пос. ВНИИССОК и ремонт спортивного зала в с. ВНИИССОК.

6. Шаповалова Е.В. – директор Лесногородской школы искусств:

Предложила выделить средства для оборудования спортивного зала в здании музыкальной школы.

7. Бунин А.Н. – местный житель:

Спросил, участвует ли городское поселение Лесной городок в каких-либо федеральных или областных целевых программах.

8. Толкачева Т.Д. – местный житель:

Просила перечислить названия улиц, средства на ремонт которых заложены в бюджет поселения.

9. Ювченко И. В. – глава городского поселения Лесной городок:

Предложил одобрить проект бюджета городского поселения Лесной городок на 2011 г.

Предложение было одобрено единогласно.

Решили:

1. Одобрить проект бюджета городского поселения Лесной городок на 2011 год.

Председатель публичных слушаний И.В. ЮВЧЕНКО.
Секретарь публичных слушаний Т.А. НИКОЛАЕВА.

ИЗВЕЩЕНИЯ О ПРОВЕДЕНИИ ОТКРЫТЫХ АУКЦИОНОВ

Заказчик: администрация г. п. Одинцово.

Место нахождения: МО, г.Одинцово, ул.М.Жукова, д.29. Финансирование: бюджет г.п Одинцово. Предмет контракта: поставка лицензионного программного обеспечения, сертифицированного ФСТЭК России, для нужд администрации городского поселения Одинцово в 4-м квартале 2010 года. Начальная (максимальная) цена: 1 492,0 тыс. руб. Место и срок выполнения работ: по адресу Заказчика с момента заключения муниципального контракта по 22.12.2010г. Документация об аукционе предоставляется бесплатно по адресу Заказчика с 01.11.2010г. Прием заявок по адресу Заказчика до 25.11.2010г. до 10 часов 00 минут по московскому времени. Аукцион состоится по адресу Заказчика 29.11.2010г. в 14 часов 00 минут по московскому времени.

Обеспечение заявки на участие в аукционе – 74 600 рублей.

Полный текст извещения и документация об аукционе размещены на сайте в сети Интернет по адресу: www.odin.ru.

***

Заказчик: администрация г.п. Одинцово.

Место нахождения: МО, г.Одинцово, ул.М.Жукова, д.29. Финансирование: бюджет г.п Одинцово. Предмет контракта: выполнение работ по установке дорожных знаков, обустройству и восстановлению искусственных неровностей на территории городского поселения Одинцово в 2010 г. Начальная (максимальная) цена: 2450,0 тыс. руб. Место и срок выполнения работ: г. п. Одинцово с момента заключения муниципального контракта по 21.12.2010г. Документация об аукционе предоставляется бесплатно по адресу Заказчика с 01.11.2010г. Прием заявок по адресу Заказчика до 24.11.2010г. до 10 часов 00 минут по московскому времени. Аукцион состоится по адресу Заказчика 26.11.2010г. в 10 часов 00 минут по московскому времени.

Обеспечение заявки на участие в аукционе – 122 500 рублей.

Обеспечение исполнения контракта – 245 000 рублей.

Полный текст извещения и документация об аукционе размещены на сайте в сети Интернет по адресу: www.odin.ru.

***

Заказчик: администрация г.п. Одинцово.

Место нахождения, адрес: Моск. обл., г.Одинцово, ул.М.Жукова, д.29. Предмет контракта: предоставление услуг по проведению монтажных работ, украшению и техническому обслуживанию новогодней ели для нужд городского поселения Одинцово в 2010 году.

Начальная (максимальная) цена: 1100,0 тыс. руб. Место и срок выполнения работ: Центральная площадь города Одинцово по 31.12.2010 г. Аукционная документация предоставляется бесплатно по адресу Заказчика с 01.11.2010г. Прием заявок: по адресу Заказчика до 23.11.2010 г. до 10 часов 00 минут по московскому времени. Аукцион состоится по адресу Заказчика 26.11.2010 г. в 09 часов 00 минут по московскому времени.

Обеспечение заявки на участие в аукционе – 55,0 тыс. рублей.

Обеспечение исполнения контракта – 220,0 тыс. рублей.

Полный текст извещения и документация о проведении открытого аукциона размещены на сайте в сети Интернет по адресу: www.odin.ru.

***

Заказчик: МУЗ «Районная больница №3».

Контактное лицо – Вышлов С.А., тел. 593-01-05. Финансирование: бюджет района. Лот №1 – Предмет контракта: выполнение в 2010 году работ по устройству перегородки в регистратуре «Акуловской» амбулатории для нужд МУЗ «Районная больница №3». Начальная цена контракта: 45 500,00 руб., включая НДС. Лот №2 – Предмет контракта: выполнение в 2010 году работ по установке окна в поликлинике «Старый городок» для нужд МУЗ «Районная больница №3». Начальная цена контракта: 35 000,00 руб., включая НДС. Сроки выполнения работ и оплаты указаны в документации об аукционе. Документация предоставляется бесплатно в рабочие дни по адресу: МО, г.Одинцово, ул.М.Жукова, 28, администрация Одинцовского муниципального района с 01.11.2010г., каб. 105. Прием заявок по адресу: МО, г. Одинцово, ул. М. Жукова, 28, каб. 105, 413, до начала рассмотрения заявок. Рассмотрение 22.11.2010г., начиная с 10 часов 00 минут. Аукцион по адресу: МО, г. Одинцово, ул. М. Жукова, 28, каб. 405, 24.11.2010г. в 10 час. 30 мин. Обеспечение заявки и исполнения муниципального контракта не установлено. Полный текст извещения и документация размещены на сайте в сети Интернет по адресу: www.odin.ru.

ПУБЛИЧНЫЕ СЛУШАНИЯ

Постановлением главы городского поселения Голицыно от 14.10.2010г. №402 назначены публичные слушания по вопросу изменения вида разрешенного использования земельного участка площадью 800 кв.м, с кадастровым номером 50:20:0070611:200, с местоположением в с. Сидоровское, ул. Садовая, участок №37.

Время и место проведения: 12 ноября 2010 года в 12 часов по адресу: Московская область, Одинцовский район, г.Голицыно, ул.Советская, д.58, помещение Голицынской городской муниципальной библиотеки №2.

Предложения от заинтересованных лиц принимаются до 11 ноября 2010г. в письменном виде на имя главы городского поселения Голицыно по адресу: г.Голицыно, б-р генерала Ремезова, д.6.

***

Согласно постановлению главы сельского поселения Никольское от 19.10.2010г. №477 назначены публичные слушания по вопросу установления вида разрешенного использования земельного участка общей площадью 1200 кв.м, с кадастровым номером 50:20:0090428:543, находящегося в государственной собственности, расположенного по адресу: Московская область, Одинцовский район, дер. Чапаевка, ул. Запрудная, уч. № 9Б «для индивидуального жилищного строительства».

Дата, время и место проведения публичных слушаний: 2 декабря 2010 года в 10 часов в администрации сельского поселения Никольское, расположенной по адресу: Московская область, Одинцовский район, п. Старый городок, ул. Школьная, дом 33.

Предложения от заинтересованных лиц по вопросу публичных слушаний принимаются в форме письменных заявлений в срок до 2 декабря 2010 года включительно в администрации сельского поселения Никольское Одинцовского муниципального района по адресу: Московская область, Одинцовский район, п. Старый городок, ул. Школьная, д.33.

***

Согласно постановлению главы сельского поселения Барвихинское от 28.10.2010г. №338 назначены публичные слушания на 02.12. 2009г. в 18.00 в здании администрации по адресу: Московская область, Одинцовский район, деревня Барвиха, дом 40, по вопросу установления вида разрешенного использования земельного участка площадью 74 кв.метров, дополнительного к участку 57-4, находящегося по адресу: Московская область, Одинцовский район, село Усово.

Замечания и предложения направлять в письменном виде на имя главы сельского поселения Барвихинское по адресу: деревня Барвиха, дом 40.

ИЗВЕЩЕНИЯ О ПРОВЕДЕНИИ КОНКУРСОВ

Заказчик: МУЗ «Одинцовский родильный дом». Адрес: 143000, Московская обл., г. Одинцово, ул. М.Бирюзова, д.3Б. Финансирование: бюджет района. Предмет: техническое обслуживание зданий и сооружений МУЗ «Одинцовский родильный дом». Начальная (максимальная) цена: 6 250 000 руб. с учетом НДС. Место оказания услуг: Московская обл., г. Одинцово, ул. М. Бирюзова, д. 3Б; здание «Женской консультации», Московская обл., г. Одинцово, ул. Говорова, д. 10 А. Оплата: ежемесячно в размере 100% в течение 14 банковских дней после подписания Заказчиком акта выполненных работ в безналичной форме путем перечисления денежных средств на расчетный счет Исполнителя. Конкурсная документация предоставляется бесплатно по адресу: Московская обл., г. Одинцово, ул. М. Бирюзова, д. 3Б (приемная главного врача) с 1 ноября 2010 г. Прием заявок по адресу: Московская обл., г. Одинцово, ул. М. Бирюзова, д. 3Б (приемная главного врача) до 1 декабря 2010 года до 11 час. 00 мин по московскому времени. Вскрытие конвертов по адресу: Московская обл., г. Одинцово, ул. М. Бирюзова, д. 3Б (родильный дом, конференц-зал) 1 декабря 2010 г. в 11 часов по московскому времени. Подведение итогов конкурса: по адресу заказчика 7 декабря 2010 г. Обеспечение заявки и исполнения контракта не предусмотрено. Полный текст извещения и конкурсная документация размещены на сайте в сети Интернет по адресу: www.odin.ru.

***

Заказчик: управление здравоохранения администрации Одинцовского муниципального района. Адрес: Московская обл., г.Одинцово, ул.Ново-Спортивная, д.12. Финансирование: средства бюджета Одинцовского муниципального района. Предмет контракта: оказание услуг по обязательному страхованию гражданской ответственности владельца транспортного средства. Начальная (максимальная) цена контракта: 8785 руб. 60 коп. Место оказания услуг: Российская Федерация. Оплата производится в безналичной форме на расчетный счет Исполнителя в течение 5-ти рабочих дней со дня подписания муниципального контракта. Конкурсная документация предоставляется бесплатно по адресу Заказчика с 1 ноября 2010 г. Прием заявок по адресу Заказчика. Критерии оценки: цена контракта; срок (период) оказания услуг. Вскрытие конвертов: по адресу Заказчика 1 декабря 2010 г. в 09.00. Обеспечение заявки не предусмотрено. Полный текст извещения и конкурсная документация размещены на сайте: www.odin.ru.

ИЗВЕЩЕНИЯ

ООО «Арт-Гео» (ОГРН 1057748842865; почтовый адрес: Московская область, г.Одинцово-3, а/я 49; e-mail: artgeo06@mail.ru, тел. 8-903-204-84-28) в отношении земельного участка с кадастровым номером 50:20:0060538:179, расположенного по адресу: Московская область, Одинцовский район, деревня Подлипки, ПСК «Аида» участок №1, выполняются кадастровые работы по уточнению местоположения границ земельного участка.

Заказчиком кадастровых работ является Галактионов Сергей Юрьевич, проживающий по адресу: г. Москва, г. Голицыно, Западный проспект, дом № 1, кв.62.

Собрание заинтересованных лиц по поводу согласования местоположения границ состоится по адресу: Московская область, Одинцовский район, р.п. Новоивановское, ул. Агрохимиков, д.6, 30 ноября 2010 года в 10 часов 30 минут.

С проектом межевого плана земельных участков можно ознакомиться по адресу: Московская область, Одинцовский район, р.п. Новоивановское, ул. Агрохимиков, д.6.

Обоснованные возражения по проекту межевого плана и требования о проведении согласования местоположения границ земельных участков на местности принимаются в рабочие дни с 30 октября 2010 г. по 27 ноября 2010 г. по адресу: 143026, Московская область, Одинцовский район, р.п. Новоивановское, ул. Агрохимиков, д.6.

Смежные земельные участки, с правообладателями которых требуется согласовать местоположение границ: все смежные землепользователи.

При проведении согласования местоположения границ при себе необходимо иметь документ, удостоверяющий личность, а так же документы о правах на земельный участок.

***

Администрация Одинцовского муниципального района, в соответствии с Земельным кодексом РФ, **информирует о предстоящем предоставлении обществу с ограниченной ответственностью «Золотая Вертикаль-Одинцово»** в аренду сроком на 25 (двадцать пять) лет земельных участков, сформированных с предварительным согласованием места размещения объекта: площадью 4000+/-44 кв.м К№ 50:20:0030101:53, вид разрешенного использования земельного участка – организация парковки; площадью 1000+/-22 кв.м К№ 50:20:0030101:54, вид разрешенного использования земельного участка – строительство административно-офисного здания с магазином с 5-ю наземными этажами и подземной автостоянкой.

Местоположение: Московская область, в районе г. Одинцово, Можайское шоссе, 1а.

***

ООО «Арт-Гео» (ОГРН 1057748842865; почтовый адрес: Московская область, г.Одинцово-3, а/я 49; e-mail: artgeo06@mail.ru, тел. 8-903-204-84-28) в отношении земельного участка с кадастровым номером 50:20:0080215:167, расположенного по адресу: Московская область, Одинцовский район, деревня Ягунино, СТ «Лесной поселок», участок 180 а, выполняются кадастровые работы по уточнению местоположения границ земельного участка.

Заказчиком кадастровых работ является Токарева Татьяна Вячеславовна, проживающая по адресу: г. Москва, Гусятников пер., д. 9, кв.53.

Собрание заинтересованных лиц по поводу согласования местоположения границ состоится по адресу: Московская область, Одинцовский район, р.п. Новоивановское, ул. Агрохимиков, д.6, 30 ноября 2010 года в 10 часов 00 минут.

С проектом межевого плана земельных участков можно ознакомиться по адресу: Московская область, Одинцовский район, р.п. Новоивановское, ул. Агрохимиков, д.6.

Обоснованные возражения по проекту межевого плана и требования о проведении согласования местоположения границ земельных участков на местности принимаются в рабочие дни с 30 октября 2010 г. по 27 ноября 2010 г. по адресу: 143026, Московская область, Одинцовский район, р.п. Новоивановское, ул. Агрохимиков, д.6.

Смежные земельные участки, с правообладателями которых требуется согласовать местоположение границ: все смежные землепользователи.

При проведении согласования местоположения границ при себе необходимо иметь документ, удостоверяющий личность, а так же документы о правах на земельный участок.

***

Администрация Одинцовского муниципального района на основании заявления директора Казенного предприятия «Московская энергетическая дирекция», в соответствии с требованиями Земельного кодекса РФ, сообщает о приеме заявлений по предоставлению в безвозмездное срочное пользование сроком на 11 месяцев земельных участков:

- участка № 81Б площадью 136 кв.м, К№ 50:20:0070307:335 и участка № 81В площадью 136 кв.м, К№ 50:20:0070307:336. Местоположение: Московская область, Одинцовский район, д. Осоргино, вид разрешенного использования земельных участков – строительство опор линии 220 кВ;
- участка площадью 136 кв.м, К№ 50:20:0070312:607 и участка площадью 136 кв.м, К№ 50:20:0070312:608. Местоположение: Московская область, Одинцовский район, дачный поселок Лесной городок, 30 км Федеральной автомобильной дороги М-1 «Беларусь», вид разрешенного использования земельных участков – строительство опор линии 220 кВ.

Заявления принимаются в течение месяца с момента настоящей публикации по адресу: Московская область, г. Одинцово, ул. Маршала Жукова, д.28.

***

Кадастровым инженером Перминовым Алексеем Михайловичем ООО "Гео-Тайм" (143000, Московская обл., г. Одинцово, Можайское шоссе, д. 112а, офис №4; e-mail: mail@geo-time.ru, тел. 648-42-32; ОГРН 1075032004816 от 27.03.07г.) в отношении земельного участка с кадастровым № 50:20:0070743:32, расположенного по адресу: Московская область, Одинцовский район, адм. пос. Кубинка, в районе дер. Подлипки, СНТ «Сосны», уч.27, выполняются кадастровые работы по уточнению местоположения границ земельного участка.

Заказчиком кадастровых работ является Кузьмина Ангелина Олеговна, проживающая по адресу: г. Москва, Новоконюшенский переулок, д. 11, кв. 23.

Собрание заинтересованных лиц по поводу согласования местоположения границ состоится по адресу: Московская область, Одинцовский район, адм. пос. Кубинка, в районе дер. Подлипки, СНТ «Сосны», уч.27, 1 декабря 2010г. в 12 часов 00 минут.

С проектом межевого плана земельного участка можно ознакомиться по адресу: 143000, Московская обл., г. Одинцово, Можайское шоссе, д. 112а, офис №4.

Возражения по проекту межевого плана и требования о проведении согласования местоположения границ земельных участков на местности принимаются с 30 октября по 30 ноября 2010 г. по адресу: 143000, Московская область, г. Одинцово, Можайское шоссе, д. 112а, офис № 4.

Смежные земельные участки, с правообладателями которых требуется согласовать местоположение границ: Московская область, Одинцовский район, адм. пос. Кубинка, в районе дер. Подлипки, СНТ «Сосны», уч.28.

При проведении согласования местоположения границ при себе иметь документ, удостоверяющий личность, а также документы о правах на земельный участок.

***

ООО «Простор», почтовый адрес: 143060, Московская обл., Одинцовский р-н, пос.Часцы, стр. 19, e-mail: prostor06@mail.ru, тел. 517-28-74, ОГРН 1065032061016, в отношении земельного участка, расположенного по адресу: Московская обл., Одинцовский р-н, с. Никольское, ул. Заречная, дом № 25, выполняет кадастровые работы.

Заказчиком кадастровых работ является Роднев Юрий Елисеевич, проживающий по адресу: г. Москва, ул. 5-я Кожуховская, дом 13, кв.3, контактный тел. 8(985)112-41-90.

Собрание заинтересованных лиц по поводу согласия местоположения границ состоится по адресу: Московская обл., Одинцовский р-н, с. Никольское, ул. Заречная, дом № 25, 05.12.2010 г. в 12 часов.

С проектом межевого плана земельного участка можно ознакомиться по адресу: Московская обл., Одинцовский р-н, пос. Часцы, стр. 19.

Возражения по проекту межевого плана и требования о проведении согласования местоположения границ земельных участков на местности принимаются с 30.10 по 30.11.2010 г. по адресу Московская обл., Одинцовский р-н, пос. Часцы, стр.19. Смежные земельные участки, с правообладателями которых требуется согласовать местоположение границ: Московская обл., Одинцовский р-н, с. Никольское, ул. Заречная, дом №25, ул. Заречная, дом №23, земли сельского поселения Никольское.

При проведении согласования местоположения границ при себе необходимо иметь документ, удостоверяющий личность, а также документы о правах на земельный участок.

Отсутствие на собрании заинтересованных лиц не является препятствием для проведения межевания.

***

ООО «Граунд Хаус» (ОГРН: 1020280000190; почтовый адрес: 143000, Московская область, г.Одинцово, ул.Маршапа Жукова, д.36; e-mail: realty@ground-house.ru; тел. 596-23-87) выполняются кадастровые работы по образованию земельного участка из земель, находящихся в государственной или муниципальной собственности в отношении земельного участка с местоположением: Московская область, Одинцовский район, с.Жаворонки, ул.6-я Советская.

Заказчиком кадастровых работ является Косарев Иван Святославович, почтовый адрес: 123458, г.Москва, ул.Твардовского, д.31, корп.2, кв.271, тел. 8-916-814-84-46.

Собрание заинтересованных лиц по поводу согласования местоположения границ состоится по адресу: Московская область, Одинцовский район, с.Жаворонки, ул. 6-я Советская, дом 30, 3 декабря 2010 г. в 11 часов 00 минут.

С проектом межевого плана земельного участка можно ознакомиться по адресу: Россия, Московская область, г.Одинцово, ул.Маршала Жукова, д.36.

Обоснованные возражения по проекту межевого плана и требования о проведении согласования местоположения границ земельных участков на местности принимаются в рабочие дни с 1 по 25 ноября 2010 г. по адресу: 143000, Россия, Московская область, г.Одинцово, ул.Маршала Жукова, д. 36.

Смежные земельные участки, с правообладателями которых требуется согласовать местоположение границ: 1) Московская область. Одинцовский район, с.Жаворонки, ул.6-я Советская, дом 32; 2) Московская область, Одинцовский район, с.Жаворонки, ул.5-я Советская, дом 27; 3) Московская область, Одинцовский район, пос.Жаворонки, ул.6-я Советская, дом 30 (К№50:20:0041905:75); 4) земли сельского поселения Жаворонковское.

При проведении согласования местоположения границ при себе необходимо иметь документ, удостоверяющий личность, а также документы о правах на земельный участок.

***

ООО «ВиАйПи Сервис Групп» приглашает собственников земельных участков, расположенных по адресу: МО, Одинцовский район, Одинцовский р-н, д.Жуковка, ГП-1, уч.24-2, и других заинтересованных лиц, либо их представителей 2 декабря 2010г. в 12.00 для согласования местоположения границ земельного участка.

Заказчиками межевания являются: Белоусов Андрей Александрович, Матющенко Ксения Юрьевна (тел.8-916-421-90-51), **Агеев Алексей Владимирович** (тел.8-926-595-95-15).

Ознакомиться с проектом межевого плана можно в течение 30 дней с момента публикации данного объявления в газете по рабочим дням с 9.00 до 18.00 по адресу ООО «ВиАйПи Сервис Групп»: Московская область, р.п. Новоивановское, ул. Агрохимиков, д.6а; тел.979-72-05. Собрание о согласовании местоположения границ будет поводиться по адресу: Московская область, Одинцовский р-н, д.Жуковка, ГП-2, уч.1.

Требования о проведении согласовании местоположения границ, с установлением таких границ на местности и (или) возражений с проектом межевого плана земельного участка, расположенного по адресу: МО, Одинцовский р-н, д.Жуковка, ГП-2, уч.1, можно ознакомиться по адресу: Московская область, р.п. Новоивановское, ул. Агрохимиков, д.6а; тел. 979-72-05.

***

ООО «Селена» извещает всех заинтересованных лиц о проведении собрания о согласовании местоположения границ земельного участка, расположенного по адресу: Московская область, Одинцовский район, с.п.Барвихинское, д.Шульгино, ГП-4, в восточной части кадастрового квартала К№50:20:0010306.

Заказчиком кадастровых работ является Манукян Саяд Вагинакович, проживающий по адресу: г.Москва, ул.Краснополянская, д.6, корп.1, кв.173.

Кадастровые работы выполняет ООО «Селена», почтовый адрес: 143000, г. Одинцово, ул. Северная, дом 51, контактный тел. 8 (498) 601-07-18. Исполнитель: Зуйков Владимир Иванович.

Смежными землепользователями участка является земельный участок, расположенный по адресу: Московская область, Одинцовский район, с.п.Барвихинское, д.Шульгино, ГП-4, уч.189.

Ознакомиться с проектом межевого плана можно в течение 30 дней с момента опубликования данного извещения, с понедельника по пятницу с 10.00 до 16.00 по адресу ООО «Селена», у исполнителя работ.

Собрание о согласовании местоположения границ будет проводиться 30.11.2010г. в 12.00 по адресу: Московская область, Одинцовский район, с.п.Барвихинское, д.Шульгино, ГП-4, в восточной части кадастрового квартала К№50:20:0010306. Мотивированный отказ от согласования границ земельного участка принимается по адресу: г. Одинцово, ул. Северная, дом 51.

Отсутствие на собрании заинтересованных лиц не является препятствием для проведения межевания.

ИЗВЕЩЕНИЕ О ПРОВЕДЕНИИ СОВМЕСТНОГО ОТКРЫТОГО КОНКУРСА

Организатор конкурса: муниципальное образовательное учреждение Одинцовский лицей №6.

Место нахождения: г. Одинцово Московской области, ул. Ново-Спортивная, д.14, тел. 585-16-94.

Финансирование: бюджет муниципального образования «Одинцовский муниципальный район Московской области», областная субвенция.

Предмет контракта: лот №1 - организация школьного питания в МОУ: СОШ №№1, 3, 5, 12, 16, 8, 9, в гимназиях №№4, 7, 11, 13, 14, лицеях №№6, 10 и НОШ №2; лот №2 - организация школьного питания в лицее №2; лот №3 – организация школьного питания в Немчиновском лицее, Зареченской СОШ и Дубковская СОШ «Дружба; лот №4 - организация школьного питания в следующих МОУ: Большевяземская гимназия, Мало-Вяземская СОШ, Часцовская СОШ (с филиалами), Голицынская СОШ №1 (с филиалом), Голицынская СОШ №2, Кубинская СОШ №1, Кубинская СОШ №2, Асаковская СОШ, Акуловская СОШ, Васильевская СОШ, Шараповская СОШ (с филиалом), Старогородковская СОШ, Новогородковская СОШ, Саввинская СОШ; лот №5 - организация школьного питания в следующих МОУ: Жаворонковская СОШ, Ликинская СОШ, Успенская СОШ (с филиалом), Лесногородская СОШ, СОШ Горки-Х, Горковская СОШ, Барвихинская СОШ (с филиалом), Назарьевская СОШ; лот №6 - организация школьного питания в Ершовской СОШ; лот №7 - организация круглосуточной охраны в МОУ Одинцовского района.

Начальная цена контракта: лот №1 – 17698,058 тыс. рублей; лот №2 – 1353,898 тыс. рублей; лот №3 – 3227,776 тыс. рублей; лот №4 – 11909,38 тыс. рублей; лот №5 – 6074,207 тыс. рублей; лот №6 – 942,942 тыс. рублей; лот №7 – 1900,0 тыс. рублей.

Место и сроки оказания услуг: г. Одинцово и Одинцовский район; с 01.01.2011г. по 31.12.2011г.

Оплата: по лотам №1-6 – в безналичной форме с ежеквартальной 30% предоплатой; по лоту №7 – ежемесячно, после представления счета в течение 7-ми банковских дней.

Конкурсная документация предоставляется бесплатно по адресу: г. Одинцово Московской области, ул. Ново-Спортивная, д.3, кабинет №603 с 1 ноября 2010г.

Прием заявок по адресу: г. Одинцово Московской области, ул. Ново-Спортивная, д.3, каб. №603, тел.585-16-94. Вскрытие конвертов по адресу: г. Одинцово Московской области, ул. Ново-Спортивная, д.3, каб.502, 30 ноября 2010г. в 10 часов. Подведение итогов конкурса по адресу: г. Одинцово Московской области, ул. Ново-Спортивная, д.3, 6 декабря 2010г.

Обеспечение заявки и исполнения контракта не предусмотрено.

Полный текст извещения и конкурсная документация размещены на сайте в сети Интернет по адресу: www.odin.ru.

ОТДЕЛ ВНЕВЕДОМСТВЕННОЙ ОХРАНЫ ПРИ УВД ПО ОДИНЦОВСКОМУ МУНИЦИПАЛЬНОМУ РАЙОНУ

ПРИГЛАШАЕТ НА СЛУЖБУ В ОРГАНЫ ВНУТРЕННИХ ДЕЛ

МУЖЧИН В ВОЗРАСТЕ ДО 35-ти ЛЕТ, прошедших службу в Вооружённых силах Российской Федерации.

Требования: образование не ниже среднего.

Стабильная заработная плата, гибкий график работы.

Наш адрес: г. Одинцово, ул. Садовая, д. 15. Тел. 599-22-56

ОАО «Одинцовское ДРСУ»
приглашает:

- инженера-сметчика
- инженера производственного отдела
- медсестру по выпуску автотранспорта на линию (1/2 дн.) – 12000 руб.
- работника по уборке административного здания – 15000 руб.

г. Одинцово, Коммунальный проезд, д. 6

Тел.: 593-00-33, 593-90-26

(станция Одинцово, за строительным рынком)
odrsu@yandex.ru

Предприятию
ОАО «Стромремонтналадка»
срочно требуются на работу:

- Слесарь-инструментальщик
- Электрик
- Электромеханик
- Компрессорщик
- Слесарь-ремонтник
- Контролер ОТК
- Сборщик изделий из пластмасс
- Оператор станков с ПУ
- Машинист экструдера
- Электросварщик
- Электрик по ремонту а/м
- Автослесарь
- Водители
- Маляр (автомоб.)

593-22-22, 593-42-44

САЛОН-АТЕЛЬЕ «ШВЕЙНЫЙ МИР»
(Одинцово, центр)
приглашает:

- ✓ закройщиков по одежде и шторам
- ✓ мастеров-универсалов по ремонту и пошиву одежды
- ✓ дизайнеров по шторам.

График работы – сменный.
З/п – стабильная, высокая (оклад + %)
Хорошие условия, новое оборудование.

Тел. 8-903-259-97-61

Стабильная производственная компания (деревообработка)
приглашает
для работы в Московской области
РАБОЧИХ в цех
График работы: 2/2, пн.-пт. Доставка до места работы корпоративным транспортом. Оплата достойная. Льготное питание.
Тел.: (495) 287-39-97, (495) 221-24-53, 8 (903) 148-03-68 (отдел кадров),
www.prinzip.ru n.nesterova@prinzip.ru.

ЗАО «ЛОП «Ершово»
приглашает
МЕНЕДЖЕРОВ-КОНСУЛЬТАНТОВ
для работы на телефоне по сменному графику (шестидневка).
Зарплата – % от реализации.
597-50-19 (соединить с ОК)

Салону-ателье
(г. Одинцово)
требуются **МАСТЕРА**
по пошиву одежды, ремонту дублёнок, изделий из меха и кожи.
Тел. 599-70-19

Требуется МЕНЕДЖЕР ПО ПРОДАЖЕ ПУТЁВОК
Дома отдыха «Покровское».
Умение хорошо общаться, считать, знание ПК, с хорошей внешностью, без в/п.
Возможно проживание и питание на территории. З/п от 35000 до 80000 руб.
Тел. (495) 992-93-28

Требуются КУРЬЕРЫ
для работы в г.Одинцово.
Возраст от 17 до 35 лет.
График работы свободный.
Зарплата сдельная, от 1000 руб./день.
Телефон и проезд оплачиваются.
Тел. 8-915-250-90-00

ТРЕБУЕТСЯ
ТОРГОВЫЙ ПРЕДСТАВИТЕЛЬ
в крупную российскую компанию, продажа эл.оборудования.
М/ж 22-35 лет, минимальный о/р в продажах, с авто.
Развитие продаж по следующему направлению: Одинцово-Апрелевка-Наро-Фоминск-Кубинка-Можайск.
Поиск новых клиентов, контроль дебиторской задолженности.
З/п от 50000 руб. (оклад+% от продаж). Оплата ГСМ+сотовая связь.
Тел.: (495) 318-08-59, (495) 318-18-87, ane262@rambler.ru.

Строительной организации
на постоянную работу
ТРЕБУЕТСЯ
ВОДИТЕЛЬ НА ГРУЗОВУЮ ГАЗЕЛЬ
Работа по Москве и области.
Зарплата по результатам собеседования.
Тел.: 8 (495) 772-43-99, 8-925-509-28-13

ОДИНЦОВСКОМУ РОДИЛЬНОМУ ДОМУ СРОЧНО ТРЕБУЮТСЯ:

- АКУШЕРКИ
- МЕДИЦИНСКИЕ СЁСТРЫ
  - операционные
  - постовые (палатные)
  - в отделение для новорожденных

Обращаться по телефону
(495) 591-07-02

Салон-ателье ООО «Триумф-М» предлагает:
ПОШИВ И РЕМОНТ МУЖСКОЙ И ЖЕНСКОЙ ОДЕЖДЫ,
ремонт изделий из трикотажа, меха и кожи.
г. Одинцово, ул. М.Жукова, д. 39, тел. 599-70-19

В столовые школ СОШ им. А.С. Попова и СОШ «Перспектива» на постоянную работу срочно требуются:

- ✓ Повара
- ✓ Мойщица посуды (гр.раб. с 9.00 до 16.00)
- ✓ Мойщица кухонной посуды (гр.раб. с 13.00 до 16.00)

Наличие медицинской книжки и прописки в Москве или Московской обл. обязательно.
По вопросам трудоустройства обращаться в администрации школ или по телефонам:
8-915-149-06-58, 8-916-705-03-29, Светлана Владимировна.

ТЦ «Север» сдаёт в аренду

ПОДВАЛ
(без ремонта) **300 кв.м.**
Отопление. Освещение. Идеальное место под производство.

ПАВИЛЬОН
в торговом зале **9 кв.м**
под торговлю косметикой (бельё, сотовая связь).

Тел.: 8-903-207-68-75, 8 (499) 409-72-38

ТК «Одинцовский Арбат»
предлагает в аренду
ТОРГОВЫЕ ПЛОЩАДИ от 15 до 100 кв.м.
Телефон
597-30-20

ООО "СтильСтрой" 8 (499) 340 76 03
8 (499) 558 05 17
АРЕНДА
ГАЗЕЛЬ
МАНИПУЛЯТОР
АВТОКРАН
ПОГРУЗЧИКИ
САМОСВАЛЫ
ЭКСКАВАТОР

Школа английского языка "ABC"
Do you Speak English?
Бизнес-центр
(г. Одинцово, ул. Молодёжная, д. 46, 4-й этаж, каб. 427)
тел. 8-903-121-49-30
(Елена Сергеевна)

"От идеи – к её воплощению" **Мебель** *по индивидуальным проектам:*
креатив мебель

- КУХНИ
- ШКАФЫ-КУПЕ
- ОФИСНАЯ МЕБЕЛЬ
- ТОРГОВОЕ ОБОРУДОВАНИЕ
- НЕСТАНДАРТНЫЕ МЕБЕЛЬ И ОБОРУДОВАНИЕ.

Скидки, гарантии, приемлемые цены.

Тел.: 8-926-497-73-41, 8-926-902-24-78 *Изготовление – п.Власиха.*
e-mail: gam13@mail.ru www.kreativmebel.ru

Поздравляем с юбилеем сестер-близнецов

Марину Владимировну ПОПОВУ и
Ирину Владимировну СИЛАЕВУ.

Чтоб жилось вам лет до ста
В почете и внимании,
В любви и понимании!

Родные.

ЗООМАГАЗИНУ 20 ЛЕТ!
Подарок
для всей семьи — домашние питомцы в одинцовском зоомагазине
Предъявителю купона скидка 10%
г. Одинцово, ул. Маршала Жукова, д. 38 — КСЦ «Мечта»
Тел.: 599-51-08, 596-50-00
Купон действителен до 1 декабря 2010 г.

СНИМУ

• квартиру в вашем районе. Тел. 970-05-78, Настя.

• Организация снимет квартиру (комнату) для краткосрочного расселения командированных сотрудников. Тел.: (495) 509-01-90, 509-01-89, 8-916-99-04-333.

• Срочно! 1-, 2-комн. кв-ру (можно дом с удобствами) в г. Одинцово или районе на длит. срок. Просьба агентам не беспокоить. Тел.: 8-903-179-06-55, 8-915-473-75-55, Нина.

СДАЮ

• ТК «Одинцовский Арбат» сдает торговые и офисные помещения. Тел. 8(495)597-30-20.

• помещение 20 кв.м рядом с продуктовым магазином, под торговлю овощами и фруктами. На трассе. Тел.8-903-129-30-98. Звонить строго после 13.00.

• офисы в аренду в центре Одинцова. Тел. 8-926-521-73-19, Николай Алексеевич.

• кирпичный гараж на 1-м этаже с сухим подвалом в ГСК «Глобус» (г. Одинцово, 8-й мкр.). Освещение, охрана. Тел.: 8-905-584-46-41, 8-909-644-20-03.

• 2-комн. кв-ру в г.Одинцово. 8-й этаж кирп. дома, лоджия, мебель, телефон, быт.техника. Собственник. 27000 руб./месяц.Тел. 8-916-359-84-86.

• 1-комн. кв-ру в г.Одинцово, ул.Ново-Спортивная, д.6. 19000 руб./мес. + свет. Тел. 8-903-145-08-94.

КУПЛЮ

• старые иконы. Выезд. Тел. 8-985-233-92-71, Игорь Валерьевич.

МЕНЯЮ

• 3-комн. кв-ру 64,4 кв.м, 11/12-этажн. дома — на две 1-комн. кв-ры. Или куплю 1-комн. кв-ру. Тел.: 8-916-496-70-71, 593-35-67.

ПРОДАЮ

• 1-комн. кв-ру в с.Акулово (1 км от Одинцова): 1/3-этажн. нового монолит. дома, 31 кв.м, ремонт. Парковка. Собственность. 2500000 руб. Торг. Не агент. Тел. 8-926-244-43-51.

• зем. уч-ки (Можайское водохранилище) от 8 сот. 17500 руб./сотка. Газ, свет по границе. Торг возможен. Лучшая инвестиция. Тел. 8-903-597-05-66, Виктор.

• зем. уч-к (берег Можайского водохранилища) 12 сот. 35000 руб./сотка. Свет, охрана, дороги. Газ по границе. Рядом лес. Тел. 8-903-597-05-66, Виктор.

• зем. уч-к (Можайское водохранилище) 10,2 сот. 50000 руб./сотка. Газ, свет по границе поселка. Охрана. Тел. 8-903-597-05-66, Виктор.

• зем. уч-к 6 сот. в Бородках (Лесной городок). Дорого. Вся информация по тел. 8-916-419-23-91.

• зем. уч-к 15 сот. в дер.Часцы, 30 км от МКАД по Можайскому ш.: ИЖС, газ, свет по границе, хороший подъезд. В лесу озеро. Недалеко развитая инфраструктура. Недорого. Тел. 8-916-188-09-92.

• зем. уч-к 25 сот. с домом (10х10м) в Смоленской обл., дер.Потапово, 185 км от МКАД по Минскому шоссе: ПМЖ, эл-во, газ, телефон. Дом в отличном состоянии. Имеются кирпичные хозпостройки. Хороший подъезд. Озеро, лес. Рядом магазины, платф. Василисино. 1850000 руб. Торг. Тел. 8-929-604-70-40, Анатолий.

• Hyundai Getz: ноябрь 2005 г.в., модель 2006 г., 57400 км, МКП, красный, один хозяин. 270000 руб. Тел. 8-925-095-56-10, Наталья.

• Срочно! LADA (ВАЗ) Priora: 2008 г.в., 34 тыс.км, «кварц», в отличном состоянии. Гарантия. Тел. 8-909-997-59-78.

КОМИССИОННЫЙ МАГАЗИН

• Продаю детскую коляску (импортная, б/у мало), в подарок — ходунки. Тел. 8-926-310-74-20.

• Продаю угловой диван (левый угол); 1,5х2,40 м. Б/у, в отличном состоянии. Тел. 8-964-553-41-01.

ПРИГЛАШАЕМ НА РАБОТУ

• Срочно! Инструктора для работы с детьми в бассейне д/с №79 (г.Одинцово, ул.Садовая, 1А). Желательно педагогическое образование, возраст значения не имеет. Прием на работу по собеседованию. Тел. 593-20-14.

• Лидер бизнес группы компании MARY KAY приглашает к сотрудничеству женщин на дополнительный заработок. Обучение бесплатное. Тел. 8-903-597-05-67.

• МУП «ЦС ИЗИ» приглашает на работу специалиста по сбору межевых планов (камеральщика (цу)). Желательно с опытом работы. Тел. 8-903-223-00-06, Антон Александрович.

• Аптека в ТЦ «Курс» в г.Одинцово приглашает фармацевтов для работы за первым столом. З/п от 28000 руб. + премии при итогам работы. Тел.: (8-495) 501-33-52, (8-495) 764-73-72, 8-926-528-49-39.

• в полиграфическую фирму дизайнера-верстальщика. Тел.: 8-916-998-55-90, 8-985-242-31-76.

• В связи с расширением в стоматологическую клинику в Лесном городке требуются врачи стоматологи-терапевты, зубные техники. Тел.: 598-67-72, 8-965-177-94-96.

• управляющего домом (дачей) в пос. Юдино: офицера запаса, возраст от 45 лет, непьющий, возможно проживание, з/п от 15 000 руб./месяц. Тел. 8-916-881-77-87.

• швей, конструктора, технолога по пошиву верхней женской одежды; водителя. З/п высокая, иногородним предоставляется бесплатное жилье. Тел.: 8-901-518-78-89, (8-495) 591-09-76.

• повара в кафе г.Звенигород. З/п 15000 руб. Граждане РФ и ближнего зарубежья. Тел. 8-916-690-71-51.

• официантов, с опытом работы от 2-х лет. Оформление по ТК РФ, граждане РФ. Тел.: (495) 543-46-70, 8-916-966-78-17.

• в салон красоты «Шарм» мастера-парикмахера и массажиста. Граждане РФ, опыт работы. Оформление по ТК. Тел.:(495) 543-46-72, 8-926-234-15-54.

• в цех по производству межкомнатных дверей столяров-станочников с опытом работы. Гражданство РФ, оформление по ТК РФ. Зарплата по результатам собеседования. Тел. 8-926-639-54-34.

• кассира-операциониста на рынок строительных материалов (ТВЦ в р.п. Новоивановское), возраст 20-40 лет. З/п 19000-21000 руб. График 2/2. Тел.: 596-88-50, 596-84-28.

• в службу такси водителей с личным легковым а/м. Гибкий график. Оформление по ТК РФ. Тел. 8-906-757-53-72.

• ООО «Импульс» г. Одинцово приглашает на работу директора по транспорту (з/п от 40000 руб., о/р от 5 лет, в/о, ведение документации, наличие а/м, знание ПК). Тел. 8-903-589-51-16.

• ООО «Импульс» г. Одинцово приглашает на работу: механика по выпуску автотранспорта (наличие а/м), водителей кат. Д, слесаря-электрика. Тел.: 8-926-616-50-52 (с 9.00 до 18.00), 649-63-71.

• водителя-экспедитора на постоянную работу в инжиниринговую компанию. Тел.: (8-495) 645-90-97, (8-495) 604-47-52.

• тракториста. Тел.: (495) 593-12-92, 593-46-36

• электромонтера в ЗАО «ТВЦ», р.п. Новоивановское. Работа по вахтовому методу (2 недели работа — 2 недели отдых) с 8.00 до 20.00. З/п 21000 руб. Тел. 596-83-95.

• электрогазосварщика ручной сварки в котельную Голицынского керамического завода. Заработная плата выплачивается своевременно, полный соцпакет. Тел. 694-06-28.

• машиниста на экскаватор-погрузчик JCB, водителя. Тел. 8-926-327-96-69, Александр.

• продавца с опытом работы. Уверенный пользователь ПК. Гражданство РФ. Оформление по ТК РФ. Тел.: (495) 593-12-92, 593-46-36.

• ООО «Гефест 2002» на постоянную работу требуются: проектировщики, мастер-прораб, электрогазосварщики 4, 5 разряда, слесарь-мантажник с водительскими правами кат. В для работ по внутренним и наружным газовым сетям. Тел.: 8-910-479-93-26, 8-916-303-88-59.

• сварщиков, электриков, подсобных рабочих. Предоставляется жильё. Работа в Одинцовском р-не. З/п договорная. Тел. 8-901-518-84-06.

• грузчика-комплектовщика на складской комплекс. Муж. 23-40 лет, без в/п, прописка М/МО, желательно наличие медкнижки. Б/п питание, форма. Тел. (495) 933-59-59, 8-916-595-63-94.

• Частному охранному предприятию «Омега» требуются лицензированные охранники для работы в Одинцове и Звенигороде. Граждане РФ в возрасте от 20 до 50 лет. График — 2х2, по 12 часов; и сутки через трое. Имеются подработки. Своевременная, стабильная з/п. Тел.: 596-82-70, 596-88-29.

• дворников в организацию г.Одинцово. Тел. 597-40-24, e-mail: job@fmgroup.ru.

ИЩУ РАБОТУ

• бухгалтера. Все виды налогообложения. Тел. 8-916-461-14-44.

• водителя кат. «В», муж. 50 лет. Стаж 16 лет. Живу в Одинцове. Работу по проживанию. Тел. 8-985-973-19-41, Илья.

• Жен. 60 лет, русская, местная, поможет проводить, встретить ребенка из сада, школы, провожу на кружки. Добропорядочность, ответственность. Тел.: 599-73-93, 8-926-370-34-13.

• Няня. Женщина 46-ти лет, россиянка. Опыт работы няней. Местная. Тел.: 8-926-627-24-60, 596-45-74.

• Молодой человек (29 лет) ищет работу помощника по хозяйству у частного лица. Опыт работы. Рассмотрю предложения. Тел.: 8-903-185-08-49, 595-80-92.

• Специалист по охране труда. Стаж 12 лет. На неполный рабочий день. А также окажу услуги по разработке пакета документов по охране труда на дому. Тел.: 8-916-496-70-71, 593-35-67.

ОБРАЗОВАНИЕ

• Студия «Фото-Фьюжн» приглашает детей и взрослых на семинары: «Основы фотографии» (теория и практика), «Основы композиции», «Фотография на плёнку, проявка, печать», «Пейзаж», «Fashion-съёмка». Занятия проводятся в г.Одинцово. Запись по тел. 8-905-700-50-07.

• Английский для взрослых в городском Доме культуры «Солнечный» (8-й мкр.). Тел.: (8-498) 595-51-74 (дежурный), 8-903-534-07-68.

ПРЕДЛАГАЕМ УСЛУГИ

• Бригада жителей г.Одинцово выполнит кровельные, штукатурные, плиточные, гипсокартонные работы, кирпичную кладку, стяжку, малярные работы любой сложности, а также укладку паркета и ламината. Тел. 8-925-872-80-17.

• Предлагаю бригаду строителей (из Ростова). Ремонтно-строительные работы в квартирах, на дачах. Качественно и недорого. Тел. 8-916-107-22-68.

• Автоуслуги. Частный автоэлектрик. Установка любого оборудования. Тел. 8-926-572-80-79.

• Сантехник, сварщик. Любые материалы, любой вид работ. Тел. 8-916-722-48-96, Александр.

• Доставка: щебень, песок, керамзит, торф. Вывоз строительного мусора. Копаем котлованы. Самосвалы, КамАЗ, ЗИЛ. Возможна аренда. Тел.: 544-71-47, 8-925-544-71-47, www.kamazi.ru.

• Строительство и отделка коттеджей, благоустройство и озеленение, ремонт квартир. Тел.: 8-916-352-63-03, 8-967-240-97-37.

• Хочешь жить комфортно? Закажи двери, ворота, электроприводы немецкой фирмы HORMANN! Выезд к заказчику. Тел. официального представителя 8-965-187-85-58, e-mail: kuchumka13@rambler.ru.

ЖИВОТНЫЕ

• Пропали две собаки, лайки западно-сибирские (желтая и желто-рябая) в районе пос.Назарьево, промзона. Нашедшим гарантирую вознаграждение. Тел. 8-925-037-81-41.

• Отдам очаровательных щенков: белые с пятнышками, 2 мес., здоровые, игривые, ласковые. Можно в дом или в кв-ру. Тел. (8-495) 210-78-56.

• Отдам в хорошие руки котят-крысоловов с примесью сиамской и сибирской пород: обученные, притравленные, симпатичные. Тел. 8-916-696-55-26.

АГЕНТСТВО НЕДВИЖИМОСТИ Вента
Лиц. МОГ-04968 Г МОГ-03784 К

Подготовка и сопровождение документов любой сложности по оформлению вашей недвижимости:

- приватизация (участки, дома, квартиры)
- межевание земельных участков, подготовка документов для получения кадастровых паспортов и выписок, топографическая съемка, вынос в натуру границ и т.д.
- сопровождение регистрации права собственности, регистрация по 93-ФЗ (дачная амнистия)
- архитектурное проектирование, подготовка документов для получения разрешения на строительство (градостроительный план) и приема жилого дома в эксплуатацию.

г. Одинцово, ул. М. Бирюзова, д. 15, центральный подъезд (архитектура), 1-й этаж, офис 112, 113
8 (495) 597-40-31, 8-901-538-68-86
www.venta-realty.ru

ООО «ПРОЕКТИНВЕСТ СЕРВИС»
Агентство недвижимости
ВСЕ ОПЕРАЦИИ С НЕДВИЖИМОСТЬЮ:
✓ КУПЛЯ-ПРОДАЖА, ОБМЕН, РАССЕЛЕНИЕ
✓ ОФОРМЛЕНИЕ НОВОСТРОЕК, ГАРАЖЕЙ
КВАРТИРЫ В НОВОСТРОЙКАХ г.ОДИНЦОВО:
✓ ул. Говорова, корп.30, корп.22
✓ ул. Чикина, д.12
г. Одинцово, ул. Молодёжная, д.14, корп.1.
Тел.: 590-73-93, 590-77-64

Организация продаёт
1-, 2-, 3-комнатные квартиры
в г. Одинцово, ул. Маковского, д.16
в построенном и заселённом доме.
Все квартиры расположены на втором этаже.
Цена 74500 руб. за 1 кв.м.
Тел.: 589-30-60, 589-30-61
ЛАНЕГА СТРОЙ

ОТКРЫТОЕ АКЦИОНЕРНОЕ ОБЩЕСТВО
«ОДИНЦОВСКИЙ ФОНДОВЫЙ ЦЕНТР»
ОКАЗЫВАЕТ УСЛУГИ:

- разработка комплекта документов и регистрация в инспекции Федеральной налоговой службы Российской Федерации по г. Одинцово Московской области вновь создаваемых организаций, постановка на учет во внебюджетных фондах (предприятие «под ключ»);
- подготовка комплекта документов для регистрации изменений в учредительные документы предприятий и регистрация их в инспекции ФНС Российской Федерации по г. Одинцово Московской области, приведение учредительных документов в соответствие с действующим законодательством;
- оказание помощи при ликвидации и реорганизации предприятий;
- подготовка комплекта документов для государственной регистрации выпусков ценных бумаг открытых и закрытых акционерных обществ, помощь по регистрации выпусков ценных бумаг в Федеральной комиссии по рынку ценных бумаг при Правительстве РФ;
- подготовка ежеквартальных отчетов эмитентов ценных бумаг;
- предоставление консультаций по ведению реестра акционеров;
- юридические консультации.

Наш адрес: 143000, г. Одинцово, Можайское шоссе, д. 71, т/ц «Дубрава», 2-й этаж.
Тел. 505-92-06, тел./факс 591-50-83

Топографическая съёмкА "Визир"
- Создание и обновление топопланов
- Создание планово-высотных геодезических сетей
- Согласование результатов выполненных работ
- Вынос объектов в натуру
- Съёмка для ландшафтного проектирования

СРОЧНО и ТОЧНО!
Лицензия МОГ № 06345Г
Тел.: 8-903-207-27-81, 8-903-756-25-35
Fax: (498) 595-42-46
E-mail: vizir.llc@gmail.com

Кадастровое Бюро
Лицензия № МОГ-07123Г
- МЕЖЕВАНИЕ
- КАДАСТРОВЫЕ ПЛАНЫ
- ТОПОГРАФИЧЕСКАЯ СЪЕМКА
- ОФОРМЛЕНИЕ ПО «ДАЧНОЙ АМНИСТИИ»
- СОСТАВЛЕНИЕ АКТОВ ВЫБОРА
- РЕГИСТРАЦИОННАЯ ПАЛАТА, БТИ

г. Одинцово, ул. Вокзальная, д. 4, стр. 2,
тел.: 8 (495) 940-72-31, 8-905-715-06-50, 8-915-345-19-91, www.kadburo.ru

СЛУЖБА НЕДВИЖИМОСТИ
ДиамантЪ
ЧЛЕН НП «КАДАСТРОВЫЕ ИНЖЕНЕРЫ»
ЧЛЕН РОССИЙСКОЙ ГИЛЬДИИ РИЭЛТОРОВ
ЧЛЕН НП «МЕЖРЕГИОНАЛЬНОГО СОЮЗА ОЦЕНЩИКОВ»
Московская обл., г. Голицыно, Коммунистический пр-т, 22
www.diamant-web.ru www.diamantgeo.ru
Тел.: 782-26-72, 8-901-535-09-52
ИНЖЕНЕРНО-ГЕОДЕЗИЧЕСКИЙ ОТДЕЛ
Оформление земли в Одинцовском, Наро-Фоминском районах и в Краснознаменске
приватизация земельных участков
• топографическая съемка • кадастровые паспорта • межевание земель • ввод домов в эксплуатацию • разрешение на строительство
НЕЗАВИСИМАЯ ОЦЕНКА НЕДВИЖИМОСТИ
для суда • для выкупа любой недвижимости • для ипотеки • для нотариуса
РИЭЛТОРСКИЕ УСЛУГИ
ВСЕ КОНСУЛЬТАЦИИ БЕСПЛАТНО
покупка-продажа • обмен-расселение • оформление готовых вариантов • помощь в оформлении наследства • юридическое сопровождение сделок • сбор документов • приватизация • государственная регистрация
ГОРЯЩИЕ ТУРЫ ОТ ВЕДУЩИХ ТУРОПЕРАТОРОВ
8(495)782-26-72 8-499-340-04-42
пляжный отдых • горные лыжи • лечебно-оздоровительные туры • детский и молодежный отдых • отдых в России и Подмосковье

Одинцово
ул. Маковского
- 24-этажный монолитно-кирпичный жилой дом
- 1-, 2-, 3-комнатные квартиры 50-90 кв.м
- пристроенный тёплый гараж
- 10 мин. от ст. Одинцово
- цена от 64000 руб. за 1 кв.м
- беспроцентная рассрочка до 0,5 года

ЛАНЕГА СТРОЙ
589-30-60, 589-30-61, 722-57-13

СДАЁМ ОФИСНЫЕ ПОМЕЩЕНИЯ
(после ремонта)
20 кв.м, 25 кв.м, 30 кв.м, 60 кв.м
1000 руб./кв.м
1-й этаж нового здания, все коммуникации, парковка.
Адрес: г.Одинцово, ул. Северная, д.51.
Тел.: 8-916-998-55-90, 8-985-242-31-76

ГеоПолитика
КАДАСТРОВЫЕ ПЛАНЫ
СРОЧНАЯ ТОПОСЪЁМКА
АРХИТЕКТУРНОЕ ПРОЕКТИРОВАНИЕ
РЕГИСТРАЦИОННАЯ ПАЛАТА
СУДЕБНАЯ ЭКСПЕРТИЗА
г. Одинцово, ул. М. Бирюзова, д. 15
Тел.: 8-926-271-23-60, 8-926-285-34-35
Тел./факс 597-32-91, www.geo-politika.ru

Организация снимет квартиру (комнату)
для краткосрочного расселения командированных сотрудников.
Телефоны:
509-01-89,
(495) 509-01-90,
8-916-99-04-333

г. Одинцово, ул. Маковского, д.16
нежилые помещения:
350 и 420 кв.м – аренда или продажа (от 37000 руб./кв.м)
цокольный и антресольный этажи
отдельный вход с улицы
ЛАНЕГА СТРОЙ
589-30-60, 589-30-61

Муниципальное унитарное специализированное предприятие «ОДИНЦОВСКАЯ ПОХОРОННАЯ РИТУАЛЬНАЯ СЛУЖБА»
РИТУАЛЬНЫЕ УСЛУГИ:
- оформление заказов на захоронение на кладбищах г.п. Одинцово
- услуги агента
- служба перевозки тел. 8-916-578-20-69
- изготовление и установка памятников, оград
- услуги катафалка
- услуги по доставке ритуальных принадлежностей.

НАШ АДРЕС:
г. Одинцово, Подушкинское шоссе, д. 9
Тел. 596-43-17
Работаем ежедневно с 9 до 17 часов, в субботу – с 9 до 14 часов.

КЛУБ «ЗАНШИН»
ОДИНЦОВСКАЯ ФЕДЕРАЦИЯ ТРАДИЦИОННОГО КАРАТЭ (ITKF)
Проводит набор в группы по изучению классического японского стиля шотокан.

Занятия проводятся в большом спортивном зале:
- гимназия №14 – понедельник и четверг в 18.30 (бул. М. Крылова, д.5)
- лицей №2 – вторник и четверг в 18.30 (ул.Чикина, д.13).

Справка от врача обязательна.
Тел. 8-916-860-00-30

КОМПЬЮТЕРНАЯ ПОМОЩЬ
✓ установка программ
✓ ремонт ПК и ноутбуков
✓ лечение от вирусов
✓ срочный выезд
Тел. 8 (916) 224-9220

НАТЯЖНЫЕ ПОТОЛКИ
Мы сделаем Ваш дом красивым и уютным
БЕСШОВНЫЕ • ШОВНЫЕ
ШКАФЫ-КУПЕ
г. Одинцово, ул. Вокзальная, д. 4, стр. 2
Тел.: 8-962-979-39-95, 8-919-969-32-23, 8-916-683-95-05
сайт www.Avena-mebel.ru

НАТЯЖНЫЕ ПОТОЛКИ
РОССИЯ ГЕРМАНИЯ ФРАНЦИЯ
УСТАНОВКА ПОТОЛКА ОТ 1 ЧАСА
РЕАЛЬНЫЕ ЦЕНЫ ГАРАНТИЯ 10 лет
фотообои
на заказ по вашим размерам
ОГРОМНЫЙ ВЫБОР 505-07-96
www.potolok.e-stile.ru

ООО «Óдин»
Двери стальные
любые виды отделки, большой ассортимент замков
замер, доставка, установка – БЕСПЛАТНО

РЕШЁТКИ, ЗАБОРЫ, ГАРАЖНЫЕ ВОРОТА
Художественная ковка
решетки, заборы, перила, предметы интерьера
индивидуальный подход к каждому клиенту
(495) 223-93-38
8 (905) 711-11-07 8 (926) 513-13-71
www.odinstal.ru www.odin-stal.ru

Инженерное оборудование дома
ПРОИЗВОДСТВЕННО ТОРГОВАЯ ГРУППА
ВСЁ ДЛЯ ОТОПЛЕНИЯ, ВОДОСНАБЖЕНИЯ.
- душевые кабинки
- юбас.
ПРОЕКТ • МОНТАЖ
ОСОБЫЕ УСЛОВИЯ ДЛЯ МОНТАЖНИКОВ.
СКИДКИ!
Минское шоссе, 25-й км
593-18-35
8-926-729-60-71, 590-84-01

Филиал «ОДИНЦОВОМЕЖРАЙГАЗ»
МОСОБЛГАЗ
Государственное унитарное предприятие газового хозяйства Московской области
г. Одинцово, Транспортный пр., 5, тел./факс: 593-33-50 www.mosoblgaz.ru, E-mail: odincovo@mosoblgaz.ru
- Отопительные газовые котлы: Thermona, Frisgueet, Viessmann, Buderus, Ferolli, Beretta, Ишма
- Бойлеры Ariston, Mor-FLO
- Проточные водонагреватели: «Нева», «Астра», «Электролюкс», Mora
- Отечественные и импортные газовые плиты
- ПРОДАЖА • НАЛАДКА • МОНТАЖ
- СЕРВИСНОЕ ОБСЛУЖИВАНИЕ
- ПРОЕКТИРОВАНИЕ И СТРОИТЕЛЬСТВО ГАЗОПРОВОДОВ.

г. Звенигород, Нахабинское ш., д. 5, тел. 992-54-26
г. Голицыно, ул. Советская, д. 48, тел. (495) 694-06-39
г. Можайск, ул. 1-я Железнодорожная, д. 61, тел. (49638) 2-19-24
пос. Тучково, ул. Партизан, д. 49 А, тел. 992-89-45
пос. Барвиха, д. 40, тел. (495) 635-16-23

Мы ждём вас ежедневно, кроме воскресенья, с 9 до 18 часов. Перерыв на обед – с 12 до 13 часов.
Тел. магазина 591-60-52

Сервисный центр ООО «Быттехника»
СРОЧНЫЙ РЕМОНТ
ПОДКЛЮЧЕНИЕ на дому и в офисе
импортных и отечественных холодильников, стиральных и посудомоечных машин; торгово-холодильного, прачечного, технологического оборудования; газовых и электроплит; СВЧ; кофемашин; водонагревателей; пылесосов, электрочайников, утюгов и др.
Видео-, аудиотехники; телевизоров; строительных инструментов; кулеров; льдогенераторов; кондиционеров; электродвигателей и электронасосов (в т. ч. «Малыш»).
Тел.: 591-07-41, 505-95-35, 509-10-09
Скидки, гарантия, заключаем договора.

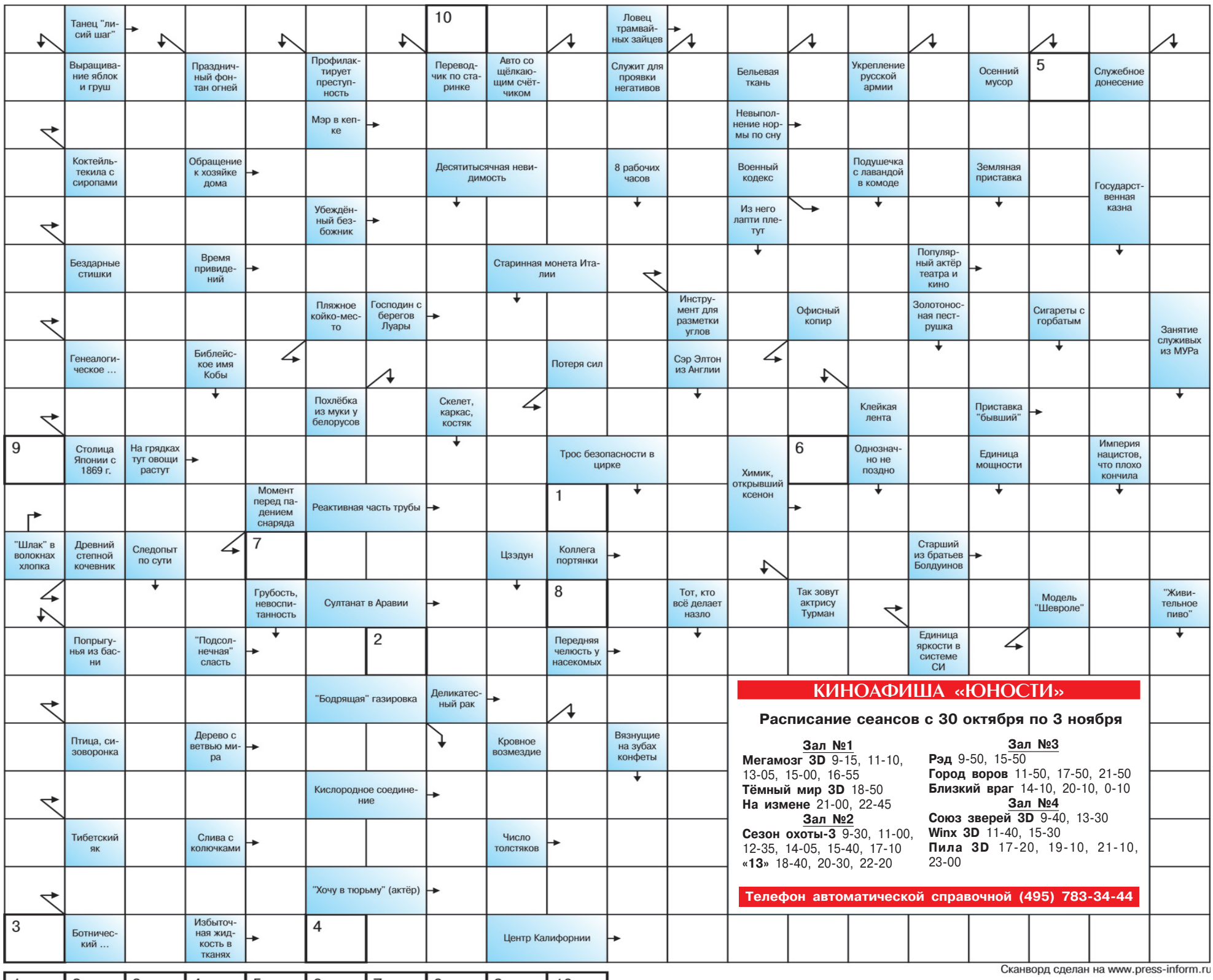

Ответы на вопросы предыдущего сканворда читайте на 15-й стр.

РЕКЛАМА

СТОМАТОЛОГИЧЕСКАЯ КЛИНИКА
в Лесном городке
В связи с расширением требуются врачи
СТОМАТОЛОГИ-ТЕРАПЕВТЫ
ЗУБНЫЕ ТЕХНИКИ
• Лечение • Удаление
• Протезирование – все виды
• Профессиональная гигиена полости рта
Тел.: 598-67-72, 8-965-177-94-96.
Адрес: пос. Лесной городок, ул. Фасадная, д.6 (от ст. Одинцово автобусом №33 до ост. «Почта», далее – пешком 8 мин. к центру).
Гарантия на все виды услуг
Цены доступные
Выходной – воскресенье.
Пенсионерам, инвалидам на протезирование скидки – 10-15%
Предъявителю купона скидка 5%

599-0-999
229-82-82
ТАКСИ КОВЧЕГ ОДИНЦОВО
ВСТРЕТИМ И ДОСТАВИМ ВАШИХ ГОСТЕЙ
ДОСТАВИМ И ВСТРЕТИМ ВАШИХ ДЕТЕЙ
ДОСТАВИМ ПРОДУКТЫ И ЛЕКАРСТВА
ДОСТАВИМ ПОДАРОК И БУКЕТ
ДОСТАВИМ БЛЮДА ИЗ РЕСТОРАНА
ОБСЛУЖИВАНИЕ БАНКЕТОВ И СВАДЕБ
АГЕНТСТВО ВСЯ НЕДВИЖИМОСТЬ
СПЕЦИАЛИСТЫ ВЫСОКОГО УРОВНЯ
РЕАЛЬНЫЕ ЦЕНЫ. ГАРАНТИЯ. ОПЕРАТИВНОСТЬ. ЧИСТОТА СДЕЛОК.
Регистрация права собственности
Сделки с недвижимостью и их сопровождение
Составление договоров
Приватизация
Наследство
БТИ. Выписки из ЕГРП
Юридические консультации по регистрации права собственности
Одинцово, ул. Маршала Жукова, д. 38, КСЦ «Мечта», 2-й этаж, офис 82.
www.vsyanedvijimost.com
77-88-507, 77-88-207

НОВЫЕ РУБЕЖИ
Главный редактор С.И. МАНКЕВИЧ.
Учредители: ГУ МО «Одинцовское информационное агентство Московской области», администрация Одинцовского муниципального района Московской области, администрации городских поселений Большие Вяземы, Голицыно, Заречье, Кубинка, Лесной городок, Новоивановское, Одинцово; администрации сельских поселений Барвихинское, Горское, Ершовское, Жаворонковское, Захаровское, Назарьевское, Никольское, Успенское, Часцовское Одинцовского муниципального района.

Газета зарегистрирована в Управлении Федеральной службы по надзору за соблюдением законодательства в сфере массовых коммуникаций и охране культурного наследия по Центральному федеральному округу.
Регистрационное свидетельство ПИ №ФС1-51101 от 29 июня 2006 г.
Точка зрения редакции не обязательно совпадает с мнением авторов публикуемых материалов. Ответственность за содержание рекламы несут рекламодатели.
Перепечатка материалов и использование их в любой форме, в т.ч. в электронных СМИ, без письменного разрешения редакции не допускается.

Телефоны: заместитель главного редактора, ответственный секретарь — 593-52-74, отдел социальных проблем, отдел образования, науки, культуры и спорта — 596-13-66, отдел общественно-политической жизни, отдел экономики — 593-09-90, отдел рекламы — 596-13-74 (тел./факс), 596-34-67 (отдел подписки и распространения), бухгалтерия — 596-15-65.
АДРЕС РЕДАКЦИИ: 143000, ГСП, г. Одинцово, ул. Маршала Жукова, д. 39.
www.novrub-odin.ru E-mail: novrub@novrub.ru

Газета набрана и сверстана в компьютерном центре Одинцовского информационного агентства.
Отпечатана в филиале ОАО «ПФОП» «Волоколамская типография»: 143600, г. Волоколамск, ул. Парковая, д.9.
Номер подписан в печать 28.10.2010 г. в 18.00.
Цена свободная.
Тираж 10300.
Заказ № 4313.
Тираж сертифицирован Национальной тиражной службой