ISSN 2072-5531

ТЕМА ДНЯ
В погоне за скутером. Профилактический рейд сотрудников ГИБДД 3

РЕЙД
В Голицыне проверили состояние детских площадок 4

К 55-ЛЕТИЮ ГОРОДА ОДИНЦОВО
По примеру одного из пригородов Парижа... 9

ГАЗЕТА ОДИНЦОВСКОГО РАЙОНА МОСКОВСКОЙ ОБЛАСТИ

ЗОЛОТОЙ ФОНД ПРЕССЫ 2012

НОВЫЕ РУБЕЖИ

СУББОТА
21 ИЮЛЯ
2012 года
№21 (13535)

Издаётся с 1921 года. www.novrub-odin.ru Выходит по средам и субботам.

Лица нашего города

Фото Александра ЗАЙЦЕВА.

Сегодня город Одинцово готовится к своему 55-летию. А главное богатство нашего молодого, цветущего, устремленного в будущее города – это, конечно же, его люди. Сейчас в Одинцове проживает около 150 тысяч человек – столько в нём лиц, таких разных и таких прекрасных: юных и взрослых, ярких и скромных, весёлых и грустных, улыбчивых и задумчивых!.. И сегодня предлагаем вам, дорогие читатели, с добром и теплотой взглянуть на эти лица – лица наших земляков. Вот какой он, наш многоликий город – светлый и дружелюбный, добрый и цветущий, радостный и приветливый!..

Начиная с этого номера газеты и до юбилея города, на первой полосе вы увидите ваших родных и знакомых, одноклассников и однокурсников, соседей, друзей, а, может быть, и себя. Вот такие мы, одинцовцы!

В МОСОБЛДУМЕ

Первый шаг из десяти

На что потратят почти семь миллиардов рублей из дополнительных доходов бюджета

Увеличение консолидированного бюджета области в два раза за пять лет. Создание благоприятного инвестиционного климата. Прозрачные и понятные для всех правила землепользования. Ликвидация дефицита энергомощностей. Возведение жилья вместе с сопутствующей инфраструктурой. Создание новых рабочих мест. Масштабное и повсеместное увеличение количества мест в детсадах. Ремонт существующих и прокладка новых транспортных артерий. Наведение порядка в лесном хозяйстве. Высокие уровень образования и здравоохранения. Высокотехнологичная и экологически чистая переработка твердых бытовых отходов. Программу развития Подмосковья на ближайшие годы губернатор Сергей Шойгу обозначил на первом расширенном заседании правительства области 29 мая. И тогда, и позже он подчеркивает: планы – на годы, но начинать делать – сейчас. На заседании Мособлдумы 12 июля принята новая редакция закона об областном бюджете-2012. Найдены средства на старт реализации программы, которая с легкой руки журналистов уже широко известна как «10 шагов Сергея Шойгу».

Вице-губернатор – председатель правительства Андрей Шаров, представляя депутатам законопроект об изменениях бюджета, начал, как и положено, с главного: сколько есть денег. По сравнению с запланированным ранее объем доходов бюджета увеличивается на 8,9 процента – более чем на шесть миллиардов рублей. И это на 34 миллиарда превысит бюджет прошлого, 2011 года.

(Продолжение на 2-й стр.)

Реклама

БЛАГОЕ ДЕЛО

Министерство культуры Подмосковья отправит в Крымск книги и музыкальные инструменты

В пострадавшем от страшного наводнения городе Крымск Краснодарского края фактически целиком разрушена Детская школа искусств и значительно пострадал литературный фонд межпоселенческой районной библиотеки.

По распоряжению министра культуры Подмосковья Антона Губанкова, на помощь учреждениям культуры выделено 1000 книг, в числе которых музыкальная и детская литература, и новые музыкальные инструменты, предоставленные спонсорами. Кроме того, на восстановление Детской школы искусств министерство культуры Московской области направило 95000 рублей.

НОВОСТИ

Дню дарителя — быть

Министр культуры Московской области Антон Губанков предложил организовать ежегодную музейную акцию «День Дарителя» — идею единогласно поддержали руководители подмосковных музеев.

Акция «День Дарителя» будет способствовать не только значительному пополнению музейных коллекций, но и вовлечению меценатов, коллекционеров, ценителей искусства и всех жителей Московской области в орбиту подмосковных музеев. Кстати, «День Дарителя» уже не первый год успешно проводится Государственным историко-литературным музеем-заповедником А.С. Пушкина в Больших Вяземах. Теперь акцию решено организовать в области повсеместно.

Взвесили — и отпустили!

На одном из лесных прудов района прошли соревнования по рыбной ловле на поплавковую удочку. Эти состязания, которые каждое лето проводит Одинцовское общество рыболовов и охотников, стали доброй традицией.

Теплым июльским утром 56 умелых рыбаков и 10 «юнохов», то есть юных членов общества, собрались на берегу пруда, чтобы помериться мастерством в ловле карася. «Заброс» длился два часа сорок минут, и за это время участники показали впечатляющие результаты. Каждый наудил минимум по ведёрку! Главный приз среди «одиночек» достался рыбаку, чей улов составил 2,7 кг. В командной номинации победили рыбаки из Горок-10. А в номинации «самая маленькая рыбка» победил рыболов, сумевший вытащить трехграммового ротана!

Словом, улов был знатный, но главное, что весь он отправился плавать обратно в пруд — в целости и сохранности.

Пшеница и картофель нуждаются в защите

С 17 по 20 июля на базе учебно-методического центра «Голицыно» состоялась международная научно-практическая конференция «Иммуногенетическая защита сельскохозяйственных культур от болезней: теория и практика», посвященная 125-летию со дня рождения Н.И. Вавилова. Ее организаторы — Российская академия сельскохозяйственных наук и Всероссийский научно-исследовательский институт фитопатологии, расположенный в Больших Вяземах.

С приветствием к собравшимся обратились директор ВНИИ фитопатологии, академик Россельхозакадемии С.С. Санин и вице-президент Россельхозакадемии, академик И.В. Савченко. Крупные ученые в области защиты растений от болезней ознакомили коллег с результатами проводимых исследований. Среди них академик Россельхозакадемии, директор Московского НИИСХ «Немчиновка» Б.И. Сандухадзе, куратор Национальной коллекции зерновых культур США Гарольд Бокельман и другие. На конференции рассматривались вопросы селекции устойчивых к фитопатогенам сельскохозяйственных культур.

«Монетка» — на радость

Новая точка торговой сети продовольственных магазинов «Монетка» — уже вторая в городе Одинцово — открылась на улице Маршала Бирюзова.

Таким образом, у жителей второго и третьего микрорайонов Одинцова появилась ещё одна возможность «в шаговой доступности» обеспечить себя продуктами питания и предметами первой необходимости. В первую очередь своими низкими ценами (за счёт минимальных торговых наценок, а также — за счёт продажи продуктов собственных торговых марок) «Монетка» успела завоевать большую популярность у населения.

В МОСОБЛДУМЕ

Первый шаг из десяти

На что потратят почти семь миллиардов рублей из дополнительных доходов бюджета

(Начало на 1-й стр.)

Прирост доходов обеспечен благодаря росту сборов от акцизов (плюс 900 миллионов рублей), субсидиям и субвенциям из федерального бюджета на исполнение переданных в областное ведение полномочий. Кроме того, в доход пошли три миллиарда, перечисленных из бюджета Москвы на реконструкцию и строительство объектов социально-культурного назначения и жилищно-коммунального хозяйства на территории муниципальных образований, которые отошли к столице, — в Ленинском, Подольском и Наро-Фоминском муниципальных районах. Хотя, подчеркнул Андрей Шаров, эти 34 миллиарда пока только на бумаге:

— Я хотел бы попросить коллег-депутатов обратить на это особое внимание. Сейчас уже июль, а деньги ещё не поступили. Нам нужно плотно поработать с Москвой, чтобы наши московские коллеги обязательства свои всё-таки выполняли.

Председатель Мособлдумы Игорь Брынцалов на призыв тут же откликнулся, отметив: есть договоренности с Мосгордумой о совместной работе над этой проблемой, и депутаты подготовят обращение-напоминание.

Пополнить бюджет, в случае её реализации, позволит и предложенная Сергеем Шойгу мера — оплата подоходного налога по месту жительства налогоплательщиков, а также привлечение бизнеса в муниципальные образования. Андрей Шаров рассказал о прецеденте: зарегистрировавшись в Одинцовском районе, крупный бизнесмен заплатил там подоходный налог. Треть средств поступила в доход области, а остальное вернулось в муниципальное образование. Эти деньги пойдут на конкретные объекты — детсад, очистные сооружения, канализационный коллектор.

Понятно, что допдоходы не были самоцелью. Изыскивали их, чтобы не в кубышку положить, а на благое дело с умом потратить. На самые приоритетные из тех «10 шагов». Так что понятно: расходы из областного бюджета тоже увеличатся — на 6,8 млрд. рублей. В целом они составят 323,7 миллиарда рублей.

Большая часть этих денег пойдет на обслуживание государственного долга Московской области. Но «большая часть» не должна пугать.

— С начала года госдолг сокращен на 25,9 миллиарда рублей, — сообщил вице-губернатор — председатель правительства. — Его объем по состоянию на 1 июля составил 80,3 миллиарда рублей. Абсолютно не критично для бюджета Московской области. Он также не критичен и для исполнения обязательств.

Кстати, об обязательствах. На развитие сферы образования направят дополнительно 2,5 миллиарда рублей.

— 200 миллионов составит «задел» по детским садам, 800 миллионов выделено на субсидии муниципалитетам для выкупа помещений бывших дошкольных образовательных учреждений, что позволит создать более 7000 новых мест, — рассказал Андрей Шаров. — Впервые мы предоставляем 100 миллионов рублей на услуги частных детсадов. Сумма на одного ребенка определена в 20 тысяч рублей в месяц. Вполне конкурентоспособная. И это тоже позволит создать порядка 1000 новых мест в детских дошкольных учреждениях.

Приятная новость и для персонала детсадов. Их зарплата с 1 сентября увеличивается на 50 процентов. А в планах — увеличение зарплаты всех работников дошкольных учреждений.

— Мы надеемся на поступление дополнительных ресурсов, нам надо убирать диспропорцию в этом вопросе, — заявил Андрей Шаров.

461 миллион рублей ассигнуют на ремонт государственных образовательных учреждений, их подготовку к осенне-зимнему сезону.

На дороги деньги в нашей стране, как известно, тоже не валяются, а изыскиваются с большим трудом. Если судить по этих самых дорог состоянию. Что опять же не раз отмечал губернатор со статистическими данными в руках. А они о печальном положении дел свидетельствуют наглядно: из 14500 километров областных автодорог ремонта или реконструкции требуют 9000, ремонтируется же ежегодно не больше 220 километров. Комментарии, как говорится, излишни. А финансы, наоборот, нелишни. И вот уже в новом законе записано: 30 миллиардов рублей направлено на разработку и реализацию новых дорожных проектов — так называемый задел на будущее. А на ремонт автодорог в текущем году потрачено ещё 500 миллионов, в том числе 132 миллиона — на реконструкцию дорог муниципальных. Список автотрасс, подлежащих незамедлительному ремонту, областное правительство составит в ближайшее время.

Финансовые изменения вселяют оптимизм. Но не за горами ведь уже следующий, 2013 год. Его также планируют социально ориентированным. Игорь Брынцалов подчеркнул, что в числе приоритетов останутся развитие дорожной инфраструктуры, ликвидация очередей в детские сады и наведение порядка в лесах региона.

— На заседаниях Бюджетной комиссии Московской области мы обсуждаем все предложения, которые звучат сегодня с мест, — рассказал председатель Мособлдумы журналистам. — Каждое министерство сегодня защищает свой бюджет в присутствии председателя правительства и депутатов Мособлдумы. Всё то, что сейчас формируется, — это наши завтрашние реалии.

Татьяна ХРАМЦОВА,
газета «Ежедневные новости. Подмосковье».

ЖКХ

Жители выберут лучшие управляющие компании

Заместитель председателя правительства Московской области Роман Филимонов в среду провел совещание с руководством региональной общественной организации «Объединение потребителей России» по защите прав жителей и деятельности управляющих организаций в сфере ЖКХ. В совещании также приняли участие представители ГУ «Государственная жилищная инспекция».

«Сейчас в Московской области работает свыше 2,5 тыс. организаций, занимающихся управлением жилищным фондом, в том числе более 700 — это управляющие компании. Среди них достаточно много оказывают услуги по управлению многоквартирными домами ненадлежащим образом», — сказал Р. Филимонов.

В связи с этим он дал поручение Жилищной инспекции совместно с «Объединением потребителей России» до 15 августа этого года организовать конкурс, который поможет составить рейтинг управляющих компаний с учетом объективных критериев оценки их работы, установленных законом, а также мнения жителей региона и энергоснабжающих организаций. Подвести итоги конкурса планируется не позднее 1 ноября этого года. Результаты конкурса сделать доступными каждому жителю Подмосковья.

Ксения БОЛЬШАКОВА,
пресс-секретарь зампредседателя правительства МО.

ТЕМА ДНЯ

Опасные игрушки

Какой подросток не мечтает о собственном скутере?..

Обуреваемые желанием промчаться перед сверстниками на личном транспорте, тинейджеры буквально берут пап и мам в осаду просьбами купить им двухколесную радость. Родительское сердце не камень, и через некоторое время мягчает под напором страстей. Особенно если мольбы любимого чада подкрепляются заверениями учиться на одни пятерки или чем-то похожим. Вот только не берут родители в расчет такие немаловажные вещи, как подростковую бесшабашность и веру в собственную неуязвимость.

О ТОМ, насколько данное заблуждение молодого поколения одновременно и реально, и трагично, корреспондент «Новых рубежей» смог убедиться во время проводимого сотрудниками 10-го батальона 1-го полка ДПС (северный) ГИБДД ГУ МВД России по Московской области и инспекторами отдела по делам несовершеннолетних Голицынского отдела полиции рейда по снижению аварийности с участием мототранспорта.

Забегая вперед, спешу разочаровать любителей экшена – во время мероприятия никаких погонь за малолетними нарушителями с включенными «мигалками», ревом двигателей и визгом тормозов на поворотах не было. И нарушители попадались адекватные, без тяги к побегу, и полицейские работали очень профессионально. Так, с учетом того, что подобные рейды для «десятки» являются делом обычным, то все детали были отработаны до мелочей. К примеру, патрульную машину сопровождал сотрудник на служебном мотоцикле. Именно в его основную задачу входило пресечь попытку «злоумышленника» начать «убегать».

Но всё проходило спокойно. За те несколько часов, что наш сдвоенный экипаж колесил по дорогам района, «наловили» мы около десятка нарушителей. С восемью из них инспектор по пропаганде безопасности дорожного движения 10-го батальона Ирина Егорова провела профилактические беседы. На троих составили рапорты на имя исполняющего обязанности командира батальона. Больше всего не повезло одному 13-летнему скутеристу, точнее – его маме, которую инспектор отдела по делам несовершеннолетних Виктория Кивенко вызвала на место задержания сына. На неё, как на законного представителя несовершеннолетнего, был составлен административный протокол по 1-й части статьи 5.35 «Неисполнение или ненадлежащее исполнение родителями или иными законными представителями несовершеннолетних обязанностей по содержанию, воспитанию, обучению, защите прав и интересов несовершеннолетних» Кодекса об административных правонарушениях Российской Федерации.

• *Чаще всего из средств защиты – один шлем на двоих.*

• *«Задушевная» беседа сотрудников 10-го батальона с одним из нарушителей.*

Но поговорим о другом – о возможных последствиях выезда подростка на скутере на проезжую часть. Для начала – несколько неприятных фактов, озвученных Ириной Егоровой и Евгенией Ворониной (с инспектором по пропаганде БДД ОГИБДД МУ МВД России «Одинцовское» я связался по телефону и попросил уточнить цифры). Так, с начала года на территории обслуживания 10-го батальона в ДТП с участием скутеров погибли три подростка, 12 получили травмы различной степени тяжести. На территории обслуживания Одинцовского отдела ГИБДД за вышеуказанный период пострадал один 15-летний водитель скутера.

О том, как относиться к данным цифрам, пусть каждый читатель думает сам. Но вот еще несколько фактов, которые следует знать родителям. Первое – о Правилах дорожного движения большинство скутеристов имеет весьма отдаленное представление. Соответственно, ездят, как Бог на душу положит. Второе – далеко не все юные «гонщики» (или их родители) раскошеливаются на такой атрибут защиты как мотошлем. А уж подростков, имеющих полный комплект защиты (налокотники, наколенники, перчатки, ботинки, штаны, куртка) вообще можно по пальцам пересчитать. Третье (выдвигаемое многими как аргумент против второго) – «небольшая» скорость скутера. Она варьируется от 45 километров в час до 100. И даже если взять минимальный показатель, то в случае падения без защиты подростку могут грозить: стирание кожного покрова (асфальт «работает» как наждачная бумага), различные растяжения и вывихи, отбитие (если не разрыв) внутренних органов, переломы (закрытые и открытые), черепно-мозговая травма. Четвертое – в случае столкновения с автомобилем или грузовиком (а у них скорость побольше, чем 45 км/ч) водитель скутера чаще всего погибает, нередко вместе с пассажиром (опять вспоминаем про отсутствие личной защиты и осознаем, что скутер не имеет салона, оборудованного ремнями и подушками безопасности).

Пятый факт, неофициальный. Многим он покажется циничным, но имеет место быть. Сотрудники Госавтоинспекции, медики скорой помощи, автолюбители и дальнобойщики называют скутеристов «камикадзе», «смертники», «одноразовые», «хрустики», «щелкунчики»...

Мы ведь с вами знаем, что факты – вещь упрямая. Ведь знаем же?

Пётр КОРОТЕЦКИЙ.
Фото автора.

ИНФОРМИРУЕТ НАЛОГОВАЯ СЛУЖБА

Что интересует граждан

В целях создания комфортных условий для взаимодействия граждан с государственными органами Межрайонная ИФНС России №22 по Московской области совместно с ФГУ «Кадастровая палата» по Московской области, Одинцовским отделом филиала ФГБУ «Федеральная кадастровая палата Росреестра» по Московской области, Одинцовским филиалом ГУП МО МОБТИ, отделами по г.Одинцово и Одинцовскому району Управления Росреестра по Московской области в период июль-август 2012 года продолжает проводить выездные приёмы налогоплательщиков.

9 июля прием осуществлялся в Доме культуры пос. Заречье, 11 июля – в Доме культуры с. Дубки, 12 июля – в Лесногородской школе искусств, а 13 июля – в администрации городского поселения Новоивановское. Граждан интересовали вопросы уплаты имущественных налогов (вопросы определения ставок, налоговой базы, льгот по уплате земельного налога и налога на имущество физических лиц, получения налоговых уведомлений); о выполнении кадастровых процедур, в т.ч. о внесении в государственный кадастр недвижимости (ГКН) сведений о ранее учтённых объектах недвижимости, о государственной регистрации прав на недвижимое имущество.

В совокупности в данных приемах приняло участие более 150 налогоплательщиков.

С графиком проведения выездных приемов можно ознакомиться по телефону справочной службы Инспекции (495) 970-88-94 и на сайте Инспекции www.odintsovo.byx.ru.

РЕЙД

Неполадки на площадках

Областное правительство взяло на контроль качество строительства и установки детских игровых площадок

Маленькие дети в большей части непоседы. Ни минуты не знают покоя: им бы побегать, покружиться, повертеться. Детские площадки как раз и дают такую возможность наиграться от души. Тут тебе и всевозможные лесенки, и горки, и качели-карусели. Главное, чтобы шустрики-малыши не нанесли себе вреда, не получили травмы. Но это уже дело взрослых – обеспечивать безопасность ребятишек.

Корреспондент «Новых рубежей» приняла участие в рейде, организованном администрацией городского поселения Голицыно, по проверке состояния детских площадок.

Начали рейд с северной части города, в основном застроенной многоэтажными домами. Здесь находится около десяти детских игровых и спортивных площадок. Среди них есть и новые, и установленные несколько лет назад. С каждым годом таких площадок, ярко окрашенных, с современным оборудованием, становится все больше. Радует, что появляются тренажерные и универсальные, с искусственным покрытием, спортивные площадки. Сюда уже потянулись ребята постарше. В целом состояние обследованных мест детского отдыха нормальное. Тем досаднее было отмечать неполадки.

Полтора месяца назад в Голицыно пришла московская организация ООО «П.С. Проектируем и строим», которая в результате победы на электронном аукционе заключила контрактное соглашение с городской администрацией, одним из пунктов которого является поддержание порядка на детских игровых и спортивных площадках.

Приступая к работе, представители фирмы обошли все площадки, обследовали их состояние и составили акты, в которых указали, что необходимо подправить. Тут же приступили к делу. Так, на детской площадке возле дома №58 по улице Советской все оборудование было покрашено. Только об этом почему-то никого не предупредили, даже не повесили объявления. В результате детишки, к огорчению мам, вернулись домой тоже перекрашенными. На этой же площадке мы обнаружили лесенку, на которой не хватает ступеньки. Оступится по невнимательности малыш – и быть беде. А всей-то работы: положить дощечку и закрепить ее четырьмя болтами. Там же мы обнаружили качели с ущербным сидением. Не хватает все той же пресловутой дощечки.

Рядом находится поросшая травой хоккейная коробка. Раньше по выходным дням здесь разыгрывались горячие футбольные баталии, а сейчас площадка «грустит» без игроков в ожидании момента, когда на ней установят новое искусственное покрытие, предусмотренное контрактом.

А теперь немного отвлечемся от нашей темы, чтобы поговорить о «ничейных» полосах. Оказывается, такие имеются не только на государственной границе. Как было выше сказано, территории детских площадок убирают работники ООО «П.С. Проектируем и строим». Перед подъездами многоквартирных домов наводят порядок дворники ОАО «РЭП Голицыно», но, заметьте, метут они метлами на расстоянии не более пяти метров. А дальше до границы площадки никто не убирает. Вот так и появляются «ничейные» полосы, которые не очищаются от мусора. Закон Московской области «Об обеспечении чистоты и порядка на территории Московской области» обязывает убирать возле дома территорию шириной не менее пяти метров. Но кто же мешает подмести больше на один-два метра? Плохой пример подаем нашим детям, которые с легкостью бросят фантик от конфеты там, где уже лежит мусор.

Или вот такая проблема – окос территорий детских площадок. Скажете, какая здесь может быть проблема? Дело, вроде, простое. Оказывается, может. Траву скосили и сложили в мешки, а теперь они неделями скромно лежат под каким-нибудь кустиком. Никто не придумал, как сено утилизировать. Впору конкурс знатоков объявлять...

Обидно было видеть порванное металлическое ограждение на спортивной площадке, установленной между корпусами дома №54 по Советской улице, на которой недавно было уложено отличное дорогостоящее искусственное покрытие. Но это уже упрек подросткам, которые силушку свою на металлической сетке испытывают.

О выявленных неполадках (пусть они и небольшие) на детских площадках городская администрация обязательно сообщит ответственным лицам ООО «П.С. Проектируем и строим». Ну а наша газета будет держать под контролем этот вопрос. Как известно, правительство Московской области всерьез озаботилось состоянием детских площадок. Только в текущем году будет установлено 1335 таких площадок. Эта цифра прозвучала на расширенном совещании, которое провел 4 июля заместитель председателя правительства Московской области Роман Филимонов. Разговор шел о качестве строительства и установки детских игровых площадок. Основной проблемой было названо некачественное выполнение работ подрядчиками, поэтому обещан строгий контроль со стороны областного правительства.

Лариса РОДИОНОВА.
Фото автора.

От редакции: когда номер был готов к печати, мы получили сообщение из администрации г.п. Голицыно, что неполадки на площадках начали исправлять.

РЕШЕНИЕ СОВЕТА ДЕПУТАТОВ ГОРОДСКОГО ОКРУГА ВЛАСИХА МОСКОВСКОЙ ОБЛАСТИ

от 23 мая 2012 г. №47/26

О внесении изменений и дополнений в Устав городского округа Власиха Московской области.

В целях приведения закрепленных в Уставе городского округа Власиха Московской области вопросов местного значения и полномочий по их решению в соответствие с Конституцией Российской Федерации, федеральными законами, с учетом заключения Управления Министерства юстиции Российской Федерации по Московской области Министерства юстиции Российской Федерации от 12 марта 2012 г. № 937-УЮ/О «Об отказе в государственной регистрации муниципального правового акта о внесении изменений и дополнений в Устав муниципального образования» и заключения Третьей прокуратуры по надзору за исполнением законов на особо режимных объектах Московской области на проект решения Совета депутатов городского округа Власиха «О принятии проекта решения Совета депутатов городского округа Власиха «О внесении изменений и дополнений в Устав городского округа Власиха Московской области» и назначении публичных слушаний», Совет депутатов городского округа Власиха Московской области

РЕШИЛ:

1. Решение Совета депутатов городского округа Власиха Московской области от 31 января 2012 года № 43/4 «О внесении изменений и дополнений в Устав городского округа Власиха Московской области» отменить.

2. Внести изменения и дополнения в Устав городского округа Власиха Московской области, утвержденный решением Совета депутатов городского округа Власиха Московской области от 31.08.2009 № 35 (в редакции решения Совета депутатов городского округа Власиха от 24.11.2010 г. №24/89), зарегистрированный в Управлении Министерства юстиции Российской Федерации по Московской области 24.12.2010г. № RU 503370002010001:

2.1.В части 1 статьи 9 «Вопросы местного значения»:

2.1.1.Пункт 5 изложить в следующей редакции:

«5) дорожная деятельность в отношении автомобильных дорог местного значения в границах городского округа и обеспечение безопасности дорожного движения на них, включая создание и обеспечение функционирования парковок (парковочных мест), осуществление муниципального контроля за сохранностью автомобильных дорог местного значения в границах городского округа, а также осуществление иных полномочий в области использования автомобильных дорог и осуществления дорожной деятельности в соответствии с законодательством Российской Федерации;»;

2.1.2. Дополнить пунктами 10.1., 10.2. следующего содержания:

«10.1) предоставление помещения для работы на обслуживаемом административном участке городского округа сотруднику, замещающему должность участкового уполномоченного полиции;

10.2) до 1 января 2017 года предоставление сотруднику, замещающему должность участкового уполномоченного полиции, и членам его семьи жилого помещения на период выполнения сотрудником обязанностей по указанной должности;»;

2.1.3. Пункт 14 изложить в новой редакции:

«14) создание условий для оказания медицинской помощи населению на территории городского округа (за исключением территорий городских округов, включенных в утвержденный Правительством Российской Федерации перечень территорий, население которых обеспечивается медицинской помощью в медицинских учреждениях, подведомственных федеральному органу исполнительной власти, осуществляющему функции по медико-санитарному обеспечению населения отдельных территорий) в соответствии с территориальной программой государственных гарантий оказания гражданам Российской Федерации бесплатной медицинской помощи;»;

2.1.4. Пункт 25 изложить в новой редакции:

«25) утверждение правил благоустройства территории городского округа, устанавливающих в том числе требования по содержанию зданий (включая жилые дома), сооружений и земельных участков, на которых они расположены, к внешнему виду фасадов и ограждений соответствующих зданий и сооружений, перечень работ по благоустройству и периодичность их выполнения; установление порядка участия собственников зданий (помещений в них) и сооружений в благоустройстве прилегающих территорий; организация благоустройства территории городского округа (включая освещение улиц, озеленение территории, установку указателей с наименованиями улиц и номерами домов, размещение и содержание малых архитектурных форм), а также использования, охраны, защиты, воспроизводства городских лесов, лесов особо охраняемых природных территорий, расположенных в границах городского округа;»;

2.1.5. Пункт 26 изложить в новой редакции:

«26) утверждение генеральных планов городского округа, правил землепользования и застройки, утверждение подготовленной на основе генеральных планов городского округа документации по планировке территории, выдача разрешений на строительство (за исключением случаев, предусмотренных Градостроительным кодексом Российской Федерации, иными федеральными законами), разрешений на ввод объектов в эксплуатацию при осуществлении муниципального строительства, реконструкции объектов капитального строительства, расположенных на территории городского округа, утверждение местных нормативов градостроительного проектирования городского округа, ведение информационной системы обеспечения градостроительной деятельности, осуществляемой на территории городского округа, резервирование земель и изъятие, в том числе путем выкупа, земельных участков в границах городского округа для муниципальных нужд, осуществление земельного контроля за использованием земель городского округа;»;

2.1.6. Пункт 28 изложить в новой редакции:

«28) присвоение наименований улицам, площадям и иным территориям проживания граждан в городском округе, установление нумерации домов;»;

2.1.7. Пункт 31 изложить в новой редакции:

«31) создание, развитие и обеспечение охраны лечебно-оздоровительных местностей и курортов местного значения на территории городского округа, а также осуществление муниципального контроля в области использования и охраны особо охраняемых природных территорий местного значения;»;

2.1.8.Пункт 34 изложить в новой редакции:

«34) создание условий для расширения рынка сельскохозяйственной продукции, сырья и продовольствия, содействие развитию малого и среднего предпринимательства, оказание поддержки социально ориентированным некоммерческим организациям, благотворительной деятельности и добровольчеству;».

2.1.9. Пункт 36 изложить в новой редакции:

«36) осуществление в пределах, установленных водным законодательством Российской Федерации, полномочий собственника водных объектов, установление правил использования водных объектов общего пользования для личных и бытовых нужд и информирование населения об ограничениях использования таких водных объектов, включая обеспечение свободного доступа граждан к водным объектам общего пользования и их береговым полосам;»;

2.1.10. В пункте 38 исключить слова «и надзора»;

2.1.11. Дополнить пунктом 39 следующего содержания:

«39) осуществление муниципального контроля за проведением муниципальных лотерей;»;

2.1.12. Дополнить пунктом 40 следующего содержания:

«40) осуществление муниципального контроля на территории особой экономической зоны;»;

2.1.13. Дополнить пунктом 41 следующего содержания:

«41) обеспечение выполнения работ, необходимых для создания искусственных земельных участков для нужд городского округа, проведение открытого аукциона на право заключить договор о создании искусственного земельного участка в соответствии с федеральным законом;»;

2.1.14. Дополнить пунктом 42 следующего содержания:

«42) осуществление мер по противодействию коррупции в границах городского округа.».

2.2. В части 1 статьи 9.1. «Права органов местного самоуправления городского округа на решение вопросов, не отнесенных к вопросам местного значения городского округа»:

2.2.1. Пункт 6 исключить.

2.2.2. Дополнить пунктом 8 следующего содержания:

«8) оказание поддержки общественным наблюдательным комиссиям, осуществляющим общественный контроль за обеспечением прав человека и содействие лицам, находящимся в местах принудительного содержания.».

2.3. В части 1 статьи 10 «Полномочия органов местного самоуправления»:

2.3.1. Пункт 3 изложить в новой редакции:

«3) создание муниципальных предприятий и учреждений, осуществление финансового обеспечения деятельности муниципальных казенных учреждений и финансового обеспечения выполнения муниципального задания бюджетными и автономными муниципальными учреждениями, а также формирование и размещение муниципального заказа;»;

2.3.2. Пункт 4 изложить в новой редакции:

«4) установление тарифов на услуги, предоставляемые муниципальными предприятиями и учреждениями, и работы, выполняемые муниципальными предприятиями и учреждениями, если иное не предусмотрено федеральными законами;»;

2.3.3. Пункт 5 изложить в новой редакции:

«5) регулирование тарифов на подключение к системе коммунальной инфраструктуры, тарифов организаций коммунального комплекса на подключение, надбавок к тарифам на товары и услуги организаций коммунального комплекса, надбавок к ценам (тарифам) для потребителей;»;

2.3.4. Дополнить пунктом 5.1 следующего содержания:

«5.1) полномочиями по организации теплоснабжения, предусмотренными Федеральным законом «О теплоснабжении»;»;

2.3.5. Дополнить пунктом 10.1 следующего содержания:

«10.1) утверждение и реализация муниципальных программ в области энергосбережения и повышения энергетической эффективности, организация проведения энергетического обследования многоквартирных домов, помещения в которых составляют муниципальный жилищный фонд в границах муниципального образования, организация и проведение иных мероприятий, предусмотренных законодательством об энергосбережении и о повышении энергетической эффективности;»;

2.3.6. В пункте 14 слова «с главой местной администрации» заменить на слова «с руководителем администрации»;

2.3.7. Дополнить пунктом 20 следующего содержания:

«20) организуют и осуществляют муниципальный контроль по вопросам, предусмотренным федеральными законами;»;

2.3.8. Дополнить пунктом 21 следующего содержания:

«21) обеспечивают защиту и сохранность сведений (информации) составляющих государственную тайну в соответствии с законодательством Российской Федерации;»;

2.3.9. Дополнить пунктом 22 следующего содержания:

«22) иными полномочиями в соответствии с федеральным законодательством и уставом.».

2.4. В пункте 2 статьи 10 «Полномочия органов местного самоуправления» считать указанную в тексте статью 11 статьей 9 Устава городского округа Власиха.

2.5. Пункт 3 статьи 12 «Непосредственное осуществление населением местного самоуправления» изложить в следующей редакции:

«3. Органы местного самоуправления городского округа Власиха и должностные лица местного самоуправления городского округа Власиха обязаны содействовать населению в непосредственном осуществлении населением местного самоуправления и участии населения в осуществлении местного самоуправления.».

2.6. В части 6 статьи 17 «Территориальное общественное самоуправление»:

2.6.1. Заменить слова «не менее половины» на слова «не менее одной трети»;

2.6.2. В абзаце втором заменить слова «не менее половины» на слова «не менее одной трети».

2.7. В части 2 статьи 18 «Публичные слушания»:

2.7.1. Пункт 3 изложить в новой редакции:

«3) проекты планов и программ развития городского округа Власиха, проекты правил землепользования и застройки, проекты планировки территорий и проекты межевания территорий, проекты правил благоустройства территорий, а также вопросы предоставления разрешений на условно разрешенный вид использования земельных участков и объектов капитального строительства, вопросы отклонения от предельных параметров разрешенного строительства, реконструкции объектов капитального строительства, вопросы изменения одного вида разрешенного использования земельных участков и объектов капитального строительства на другой вид такого использования при отсутствии утвержденных правил землепользования и застройки.»;

2.7.2. В части 4, после слов «официальному опубликованию», дополнить словами «, включая мотивированное обоснование принятых решений.».

2.8.В статье 22. «Органы местного самоуправления»:

2.8.1. В части 1 слова: «контрольный орган (контрольно-ревизионный отдел) городского округа Власиха Московской области» заменить на слова: «Контрольно-счетная палата городского округа Власиха Московской области.»;

2.8.2. Дополнить частью 3 следующего содержания:

«3. Финансовое обеспечение деятельности органов местного самоуправления городского округа Власиха Московской области осуществляется исключительно за счет собственных доходов бюджета городского округа Власиха Московской области.»;

2.8.3. Дополнить частью 4 следующего содержания:

«4. Органы местного самоуправления, которые в соответствии с федеральным законодательством и настоящим уставом городского округа Власиха наделяются правами юридического лица, являются муниципальными казенными учреждениями, образуемыми для осуществления управленческих функций, и подлежат государственной регистрации в качестве юридических лиц в соответствии с федеральным законодательством.».

2.9. Статью 23 «Совет депутатов городского округа Власиха Московской области»:

2.9.1.Дополнить часть 6 новым абзацем следующего содержания:

«Управление и (или) распоряжение Советом депутатов городского округа Власиха или отдельными депутатами (группами депутатов) в какой бы то ни было форме средствами местного бюджета в процессе его исполнения не допускаются, за исключением средств местного бюджета, направляемых на обеспечение деятельности Совета депутатов городского округа Власиха и депутатов.»;

2.9.2.Пункт 6 части 8 изложить в новой редакции:

«6) определение порядка принятия решений о создании, реорганизации и ликвидации муниципальных предприятий, а также об установлении тарифов на услуги муниципальных предприятий и учреждений, выполнение работ, за исключением случаев, предусмотренных федеральными законами;»;

2.9.3. Пункт 2 части 9 изложить в новой редакции:

«2) установление порядка назначения на должность и освобождения от должности руководителей муниципальных предприятий;»;

2.9.4. пункт 14 части 9 исключить.

2.10. В части 2 статьи 24 «Деятельность Совета депутатов городского округа Власиха Московской области» слова: «от установленного числа депутатов» заменить на слова: «от числа избранных депутатов».

2.11. Статью 26 «Депутат Совета депутатов городского округа Власиха Московской области»:

2.11.1. Дополнить частью 7 следующего содержания:

«7. Депутат, член выборного органа местного самоуправления, выборное должностное лицо органа местного самоуправления должны соблюдать ограничения и запреты и исполнять обязанности, которые установлены Федеральным законом от 25 декабря 2008 года № 273-ФЗ «О противодействии коррупции» и другими федеральными законами.»;

2.11.2.Дополнить частью 11 следующего содержания:

«11. Решение Совета депутатов городского округа Власиха о досрочном прекращении полномочий депутата Совета депутатов городского округа Власиха принимается не позднее чем через 30 дней со дня появления основания для досрочного прекращения полномочий, а если это основание появилось в период между заседаниями Совета депутатов городского округа Власиха, – не позднее чем через три месяца со дня появления такого основания.».

2.12. Статью 27 «Глава городского округа Власиха Московской области»:

2.12.1. Дополнить пунктом 5 часть 3 следующего содержания:

«направляет Устав городского округа Власиха в регистрирующий орган в течение 15 дней со дня его принятия;»;

2.12.2. Дополнить частью 3.1 следующего содержания:

«3.1. Глава городского округа Власиха должен соблюдать ограничения и запреты и исполнять обязанности, которые установлены Федеральным законом от 25 декабря 2008 года № 273-ФЗ «О противодействии коррупции» и другими федеральными законами.»;

2.12.3. Пункт 3 части 7 признать утратившим силу.

2.12.4. Дополнить часть 7 пунктом 8 следующего содержания:

«8) осуществление иных полномочий, которые могут быть установлены в соответствии с федеральными законами, законами Московской области, Уставом и решениями Совета депутатов городского округа Власиха.».

2.13. Статью 28 «Местная администрация»:

2.13.1.Дополнить частью 13.2 следующего содержания:

«13.2. Руководитель администрации городского округа Власиха Московской области назначает и освобождает от должности руководителей муниципальных предприятий и учреждений.».

2.13.2. Дополнить частью 14.1. следующего содержания:

«14.1. Руководитель администрации должен соблюдать ограничения и запреты и исполнять обязанности, которые установлены Федеральным законом от 25 декабря 2008 года № 273-ФЗ «О противодействии коррупции» и другими федеральными законами.».

2.14. В статье 30 «Контрольный орган (контрольно-ревизионный отдел) городского округа Власиха Московской области» слова в наименовании статьи и по тексту: «контрольный орган (контрольно-ревизионный отдел)» заменить на слова: «Контрольно-счетная палата городского округа Власиха Московской области».

2.15. В статье 31 «Организация деятельности контрольного органа (контрольно-ревизионного отдела) городского округа Власиха Московской области» слава в наименовании статьи и по тексту: «контрольный орган (контрольно-ревизионный отдел)» заменить на слова: «Контрольно-счетная палата городского округа Власиха Московской области».

2.16. Часть 2 статьи 31 изложить в новой редакции:

«2. Председатель и заместитель председателя Контрольно-счетной палаты городского округа Власиха Московской области назначаются на должность решением Совета депутатов по представлению главы городского округа Власиха Московской области.».

2.17. В статье 32 «Полномочия контрольного органа (контрольно-ревизионного отдела) городского округа Власиха Московской области» слава в наименовании статьи: «контрольный орган (контрольно-ревизионный отдел)» заменить на слова: «Контрольно-счетная палата городского округа Власиха Московской области».

2.18. Изложить содержание статьи 32 в новой редакции:

«1. Контрольно-счетная палата городского округа Власиха Московской области осуществляет следующие полномочия:

1) организует и проводит предварительный, текущий и последующий контроль за исполнением местного бюджета;

2) проводит экспертизу проектов местного бюджета;

3) проводит внешнюю проверку годового отчета об исполнении местного бюджета;

4) организует и осуществляет контроль за законностью, результативностью (эффективностью и экономностью) использования средств местного бюджета, а также средств, получаемых бюджетом городского округа Власиха из иных источников, предусмотренных законодательством Российской Федерации;

5) осуществляет контроль за соблюдением установленного порядка управления и распоряжения имуществом, находящимся в собственности городского округа Власиха, в том числе охраняемыми результатами интеллектуальной деятельности и средствами индивидуализации, принадлежащими городского округа Власиха;

6) проводит оценку эффективности предоставления налоговых и иных льгот и преимуществ, бюджетных кредитов за счет средств бюджета городского округа Власиха, а также оценка законности предоставления муниципальных гарантий и поручительств или обеспечения исполнения обязательств другими способами по сделкам, совершаемым юридическими лицами и индивидуальными предпринимателями за счет средств бюджета городского округа Власиха и имущества, находящегося в собственности городского округа Власиха;

7) проводит финансово-экономическую экспертизу проектов муниципальных правовых актов (включая обоснованность финансово-экономических обоснований) в части, касающейся расходных обязательств городского округа Власиха, а также муниципальных программ;

8) проводит анализ бюджетного процесса в городском округе Власиха и подготовку предложений, направленных на его совершенствование;

9) проводит подготовку информации о ходе исполнения бюджета городского округа Власиха, о результатах проведенных контрольных и экспертно-аналитических мероприятий и представляет такую информацию в Совет депутатов городского округа Власиха и главе городского округа Власиха;

10) осуществляет контроль за ходом и итогами реализации программ и планов развития городского округа Власиха;

11) проводит анализ социально-экономической ситуации в городского округа Власиха;

12) участвует в пределах полномочий в мероприятиях, направленных на противодействие коррупции;

13) выполняет иные полномочия в сфере внешнего муниципального финансового контроля, установленные федеральными законами, законами субъекта Российской Федерации, Уставом городского округа Власиха и нормативными правовыми актами Совета депутатов городского округа Власиха.»;

2.19. Часть 2 статьи 34 «Должность муниципальной службы» изложить в следующей редакции:

«2. Должности муниципальной службы устанавливаются муниципальными правовыми актами в соответствии с реестром должностей муниципальной службы в субъекте Российской Федерации, утверждаемым законом субъекта Российской Федерации.».

2.20. В статье 36 «Система муниципальных правовых актов городского округа Власиха Московской области»:

2.20.1. В пункте 5 части 1 исключить слова «руководителя»;

2.20.2. Пункт 6 части 1 изложить в новой редакции:

«6) приказы председателя Контрольно-счетной палаты городского округа Власиха Московской области.»;

2.20.3. Дополнить часть 3.1. новыми абзацами следующего содержания:

«Нормативный правовой акт, принятый Советом депутатов городского округа Власиха, направляется главе городского округа Власиха для подписания и обнародования в течение 10 дней.»

2.20.4. Дополнить часть 3.2. новыми абзацами следующего содержания:

«3.2. Решения Совета депутатов городского округа Власиха, устанавливающие правила, обязательные для исполнения на территории городского округа Власиха, принимаются большинством голосов от установленной численности депутатов Совета депутатов городского округа Власиха, если иное не установлено федеральным законодательством.

Голос главы городского округа Власиха, входящей в состав Совета депутатов городского округа Власиха с правом решающего голоса, учитывается при принятии решений Совета депутатов городского округа Власиха как голос депутата.».

2.21. В части 2 статьи 40 «Муниципальное имущество»:

2.21.1. Абзац 6 изложить в новой редакции:

«имущество, предназначенное для обеспечения первичных мер пожарной безопасности;»;

2.21.2. Абзац 24 изложить в новой редакции:

«имущество, предназначенное для создания условий для оказания медицинской помощи населению на территории городского округа Власиха;»;

2.21.3. Дополнить абзацем 271 следующего содержания:

«имущество, предназначенное для оказания поддержки социально ориентированным некоммерческим организациям на территории городского округа Власиха;».

2.22. Статью 43 «Муниципальные предприятия и учреждения» изложить в новой редакции:

«1. Городской округ Власиха Московской области может создавать муниципальные предприятия и учреждения, участвовать в создании хозяйственных обществ, в том числе межмуниципальных, необходимых для осуществления полномочий по решению вопросов местного значения.

Функции и полномочия учредителя в отношении муниципальных предприятий и учреждений осуществляет администрация городского округа Власиха Московской области.

2. Администрация городского округа Власиха определяет цели, условия и порядок деятельности муниципальных предприятий и учреждений, утверждает их уставы, назначает на должность и освобождает от должности руководителей данных предприятий и учреждений, заслушивает отчеты об их деятельности в порядке, предусмотренном муниципальным правовым актом.

3. Органы местного самоуправления от имени городского округа Власиха Московской области субсидиарно отвечают по обязательствам муниципальных казенных учреждений и обеспечивают их исполнение в порядке, установленном федеральным законом.».

2.23. Дополнить статью 57 «Порядок внесения изменений и дополнений в Устав» абзацем нового содержания:

«Голос главы городского округа Власиха, входящего в состав Совета депутатов городского округа Власиха с правом решающего голоса, учитывается при принятии устава городского округа Власиха, муниципального правового акта о внесении изменений и дополнений в устав городского округа Власиха как голос депутата.».

2.24. Дополнить статью 59 «Вступление в законную силу изменений и дополнений в Устав» вторым абзацем нового содержания:

«Глава городского округа Власиха обязан опубликовать (обнародовать) зарегистрированные Устав городского округа Власиха, муниципальный правовой акт о внесении изменений и дополнений в Устав городского округа Власиха в течение семи дней со дня его поступления из территориального органа уполномоченного федерального органа исполнительной власти в сфере регистрации уставов муниципальных образований.».

3. Направить настоящее решение в Управление Министерства юстиции Российской Федерации по Московской области для проведения правовой экспертизы и государственной регистрации новой редакции положений Устава городского округа Власиха Московской области с внесенными в него изменениями и дополнениями.

4. Опубликовать настоящее решение в средствах массовой информации.

5. Настоящее решение вступает в силу после его государственной регистрации и официального опубликования в средствах массовой информации.

6. Контроль за исполнением настоящего решения возложить на заместителя руководителя администрации городского округа Власиха – управляющего делами В.А.Чулкова.

Глава городского округа Власиха О.В. АГАФОНОВА.

Организатор торгов – ООО «ПРАВОВОЙ ЦЕНТР КОНСАЛТИНГА И ИНВЕСТИЦИЙ» сообщает о проведении повторных торгов (далее – торги) по продаже имущества, принадлежащего ОАО «Ипотечная корпорация Московской области» (ИНН 5032068868, ОГРН 1035006453833, юр.адрес: 143000, МО, г. Одинцово, Можайское шоссе, д.130), признанного Решением Арбитражного суда Московской области от 20.07.2010г. по делу

№А41-31527/09 несостоятельным (банкротом) (далее– Должник).

Торги проводятся в форме открытого по составу участников аукциона с открытой формой подачи предложений о цене, путем повышения начальной цены продажи лота на «шаг аукциона». «Шаг аукциона» составляет 5% от начальной цены каждого лота.

Повторные торги состоятся 30 августа 2012 г. в 12 часов 00 минут (везде по тексту информационного сообщения время московское) на Электронной площадке Центра реализации, размещенной в сети «Интернет» по адресу: http://centerr.ru.

На аукцион выставляется имущество в составе:

Лот № 1/1

Объект недвижимости – квартира № 216, общая площадь 74,20 кв.м (Московская область, городской округ Звенигород, г.Звенигород, мкр-н Южный, ул.Радужная, д.12), кадастровый (или условный) № 50-50-49/028/2011-378, принадлежащее на праве собственности, о чем в Едином государственном реестре прав на недвижимое имущество и сделок с ним произведена запись № 50-50-49/028/2011-378 от 05 августа 2011 г., что подтверждается Свидетельством о государственной регистрации права 50-ABN 007287 от 05.08.2011 г.

Начальная цена продажи лота № 1/1 – 2 979 000,00, НДС не облагается.

Размер задатка по лоту № 1/1 – 595 800,00 руб.

Лот № 2/1

Объект недвижимости – квартира № 248, общая площадь 76,40 кв.м (Московская область, городской округ Звенигород, г.Звенигород, мкр-н Южный, ул.Радужная, д.12), кадастровый (или условный) № 50-50-49/028/2011-377, принадлежащее на праве собственности, о чем в Едином государственном реестре прав на недвижимое имущество и сделок с ним произведена запись № 50-50-49/028/2011-377 от 05 августа 2011 г., что подтверждается Свидетельством о государственной регистрации права 50-ABN 007286 от 05.08.2011 г.

Начальная цена продажи лота № 2/1 – 3 069 000,00, НДС не облагается.

Размер задатка по лоту № 2/1 – 613 800,00 руб.

Лот № 3/1

Объект недвижимости – квартира № 110, общая площадь 46,10 кв.м (Московская область, городской округ Звенигород, г.Звенигород, мкр-н Южный, ул.Радужная, д.12), кадастровый (или условный) № 50-50-49/028/2011-376, принадлежащее на праве собственности, о чем в Едином государственном реестре прав на недвижимое имущество и сделок с ним произведена запись № 50-50-49/028/2011-376 от 05 августа 2011 г., что подтверждается Свидетельством о государственной регистрации права 50-ABN 007285 от 05.08.2011 г.

Начальная цена продажи лота № 3/1 –1 755 000,00, НДС не облагается.

Размер задатка по лоту № 3/1 – 351 000,00 руб.

Лот № 4/1

Объект недвижимости – квартира № 212, общая площадь 75,20 кв.м (Московская область, городской округ Звенигород, г.Звенигород, мкр-н Южный, ул.Радужная, д.12), кадастровый (или условный) № 50-50-49/028/2011-375, принадлежащее на праве собственности, о чем в Едином государственном реестре прав на недвижимое имущество и сделок с ним произведена запись № 50-50-49/028/2011-375 от 05 августа 2011 г., что подтверждается Свидетельством о государственной регистрации права 50-ABN 007284 от 05.08.2011 г.

Начальная цена продажи лота № 4/1 – 2 862 000,00, НДС не облагается.

Размер задатка по лоту № 4/1 – 572 400,00 руб.

Лот № 5/1

Объект недвижимости – квартира № 255, общая площадь 80,70 кв.м (Московская область, городской округ Звенигород, г.Звенигород, мкр-н Южный, ул.Радужная, д.12), кадастровый (или условный) № 50-50-49/028/2011-374, принадлежащее на праве собственности, о чем в Едином государственном реестре прав на недвижимое имущество и сделок с ним произведена запись № 50-50-49/028/2011-374 от 05 августа 2011 г., что подтверждается Свидетельством о государственной регистрации права 50-ABN 007281 от 05.08.2011 г.

Начальная цена продажи лота № 5/1 – 3 078 000,00, НДС не облагается.

Размер задатка по лоту № 5/1 – 615 600,00 руб.

Лот № 6/1

Объект недвижимости – квартира № 209, общая площадь 74,20 кв.м (Московская область, городской округ Звенигород, г.Звенигород, мкр-н Южный, ул.Радужная, д.12), кадастровый (или условный) № 50-50-49/028/2011-373, принадлежащее на праве собственности, о чем в Едином государственном реестре прав на недвижимое имущество и сделок с ним произведена запись № 50-50-49/028/2011-373 от 05 августа 2011 г., что подтверждается Свидетельством о государственной регистрации права 50-ABN 007278 от 05.08.2011 г.

Начальная цена продажи лота № 6/1 – 2 979 000,00, НДС не облагается.

Размер задатка по лоту № 6/1 – 595 800,00 руб.

Лот № 7/1

Объект недвижимости – квартира № 204, общая площадь 116,20 кв.м (Московская область, городской округ Звенигород, г.Звенигород, мкр-н Южный, ул.Радужная, д.12), кадастровый (или условный) № 50-50-49/028/2011-372, принадлежащее на праве собственности, о чем в Едином государственном реестре прав на недвижимое имущество и сделок с ним произведена запись № 50-50-49/028/2011-372 от 05 августа 2011 г., что подтверждается Свидетельством о государственной регистрации права 50-ABN 007279 от 05.08.2011 г.

Начальная цена продажи лота №7/1 – 3 834 000,00, НДС не облагается.

Размер задатка по лоту № 7/1 – 766 800,00 руб.

Лот № 8/1

Объект недвижимости – квартира № 163, общая площадь 75,70 кв.м (Московская область, городской округ Звенигород, г.Звенигород, мкр-н Южный, ул.Радужная, д.12), кадастровый (или условный) № 50-50-49/028/2011-371, принадлежащее на праве собственности, о чем в Едином государственном реестре прав на недвижимое имущество и сделок с ним произведена запись № 50-50-49/028/2011-371 от 05 августа 2011 г., что подтверждается Свидетельством о государственной регистрации права 50-ABN 007278 от 05.08.2011 г.

Начальная цена продажи лота № 8/1 – 3 033 000,00, НДС не облагается.

Размер задатка по лоту № 8/1 – 606 600,00 руб.

Лот № 9/1

Объект недвижимости – квартира № 152, общая площадь 76,00 кв.м (Московская область, городской округ Звенигород, г.Звенигород, мкр-н Южный, ул.Радужная, д.12), кадастровый (или условный) № 50-50-49/028/2011-380, принадлежащее на праве собственности, о чем в Едином государственном реестре прав на недвижимое имущество и сделок с ним произведена запись № 50-50-49/028/2011-380 от 05 августа 2011 г., что подтверждается Свидетельством о государственной регистрации права 50-ABN 007288 от 05.08.2011 г.

Начальная цена продажи лота № 9/1 – 3 051 000,00, НДС не облагается.

Размер задатка по лоту № 9/1 – 610 200,00 руб.

Лот № 10/1

Объект недвижимости – квартира № 211, общая площадь 110,30 кв.м (Московская область, городской округ Звенигород, г.Звенигород, мкр-н Южный, ул.Радужная, д.12), кадастровый (или условный) № 50-50-49/028/2011-381, принадлежащее на праве собственности, о чем в Едином государственном реестре прав на недвижимое имущество и сделок с ним произведена запись № 50-50-49/028/2011-381 от 05 августа 2011 г., что подтверждается Свидетельством о государственной регистрации права 50-ABN 007289 от 05.08.2011 г.

Начальная цена продажи лота № 10/1 – 3 636 000,00, НДС не облагается.

Размер задатка по лоту № 10/1 – 727 200,00 руб.

Лот № 11/1

Объект недвижимости – квартира № 144, общая площадь 76,60 кв.м. (Московская область, городской округ Звенигород, г.Звенигород, мкр-н Южный, ул.Радужная, д.12), кадастровый (или условный) № 50-50-49/028/2011-383, принадлежащее на праве собственности, о чем в Едином государственном реестре прав на недвижимое имущество и сделок с ним произведена запись № 50-50-49/028/2011-383 от 05 августа 2011 г., что подтверждается Свидетельством о государственной регистрации права 50-ABN 007290 от 05.08.2011 г.

Начальная цена продажи лота № 11/1 – 3 069 000,00, НДС не облагается.

Размер задатка по лоту № 11/1 – 613 800,00 руб.

Лот № 12/1

Объект недвижимости – квартира № 53, общая площадь 81,00 кв.м (Московская область, городской округ Звенигород, г.Звенигород, мкр-н Южный, ул.Радужная, д.12), кадастровый (или условный) № 50-50-49/028/2011-370, принадлежащее на праве собственности, о чем в Едином государственном реестре прав на недвижимое имущество и сделок с ним произведена запись № 50-50-49/028/2011-370 от 05 августа 2011 г., что подтверждается Свидетельством о государственной регистрации права 50-ABN 007277 от 05.08.2011 г.

Начальная цена продажи лота № 12/1 – 3 249 000,00, НДС не облагается.

Размер задатка по лоту № 12/1 – 649 800,00 руб.

Лот № 13/1

Объект недвижимости – квартира № 210, общая площадь 73,90 кв.м (Московская область, городской округ Звенигород, г.Звенигород, мкр-н Южный, ул.Радужная, д.12), кадастровый (или условный) № 50-50-49/028/2011-382, принадлежащее на праве собственности, о чем в Едином государственном реестре прав на недвижимое имущество и сделок с ним произведена запись № 50-50-49/028/2011-382 от 05 августа 2011 г., что подтверждается Свидетельством о государственной регистрации права 50-ABN 007276 от 05.08.2011 г.

Начальная цена продажи лота № 13/1 – 2 961 000,00, НДС не облагается.

Размер задатка по лоту № 13/1 – 592 200,00 руб.

Лот № 14/1

Объект недвижимости – квартира № 156, общая площадь 75,90 кв.м (Московская область, городской округ Звенигород, г.Звенигород, мкр-н Южный, ул.Радужная, д.12), кадастровый (или условный) № 50-50-49/029/2011-205, принадлежащее на праве собственности, о чем в Едином государственном реестре прав на недвижимое имущество и сделок с ним произведена запись № 50-50-49/029/2011-205 от 05 августа 2011 г., что подтверждается Свидетельством о государственной регистрации права 50-ABN 007275 от 05.08.2011 г.

Начальная цена продажи лота № 14/1– 3 042 000,00, НДС не облагается.

Размер задатка по лоту № 14/1– 608 400,00 руб.

Лот № 15/1

Объект недвижимости – квартира № 148, общая площадь 76,50 кв.м (Московская область, городской округ Звенигород, г.Звенигород, мкр-н Южный, ул.Радужная, д.12), кадастровый (или условный) № 50-50-49/029/2011-208, принадлежащее на праве собственности, о чем в Едином государственном реестре прав на недвижимое имущество и сделок с ним произведена запись № 50-50-49/029/2011-208 от 05 августа 2011 г., что подтверждается Свидетельством о государственной регистрации права 50-ABN 007274 от 05.08.2011 г.

Начальная цена продажи лота № 15/1 – 3 069 000,00, НДС не облагается.

Размер задатка по лоту № 15/1 – 613 800,00 руб.

Лот № 16/1

Объект недвижимости – квартира № 251, общая площадь 79,90 кв.м (Московская область, городской округ Звенигород, г.Звенигород, мкр-н Южный, ул.Радужная, д.12), кадастровый (или условный) № 50-50-49/029/2011-207, принадлежащее на праве собственности, о чем в Едином государственном реестре прав на недвижимое имущество и сделок с ним произведена запись № 50-50-49/029/2011-207 от 04 августа 2011 г., что подтверждается Свидетельством о государственной регистрации права 50-АБN 529471 от 04.08.2011 г.

Начальная цена продажи лота № 16/1 – 3 204 000,00, НДС не облагается.

Размер задатка по лоту № 16/1 –640 800,00 руб.

Лот № 17/1

Объект недвижимости – квартира № 74, общая площадь 73,90 кв.м (Московская область, городской округ Звенигород, г.Звенигород, мкр-н Южный, ул.Радужная, д.12), кадастровый (или условный) № 50-50-49/028/2011-271, принадлежащее на праве собственности, о чем в Едином государственном реестре прав на недвижимое имущество и сделок с ним произведена запись № 50-50-49/028/2011-271 от 02 августа 2011 г., что подтверждается Свидетельством о государственной регистрации права 50-АБN 529462 от 02.08.2011 г.

Начальная цена продажи лота № 17/1 – 2 961 000,00, НДС не облагается.

Размер задатка по лоту № 17/1 – 592 200,00 руб.

Лот № 18/1

Объект недвижимости – квартира № 79, общая площадь 110,70 кв.м (Московская область, городской округ Звенигород, г.Звенигород, мкр-н Южный, ул.Радужная, д.12), кадастровый (или условный) № 50-50-49/028/2011-260, принадлежащее на праве собственности, о чем в Едином государственном реестре прав на недвижимое имущество и сделок с ним произведена запись № 50-50-49/028/2011-260 от 02 августа 2011 г., что подтверждается Свидетельством о государственной регистрации права 50-АБN 529464 от 02.08.2011 г.

Начальная цена продажи лота № 18/1 – 3 654 000,00, НДС не облагается.

Размер задатка по лоту № 18/1 – 730 800,00 руб.

Лот № 19/1

Объект недвижимости – квартира № 196, общая площадь 117,20 кв.м (Московская область, городской округ Звенигород, г.Звенигород, мкр-н Южный, ул.Радужная, д.12), кадастровый (или условный) № 50-50-49/028/2011-259, принадлежащее на праве собственности, о чем в Едином государственном реестре прав на недвижимое имущество и сделок с ним произведена запись № 50-50-49/028/2011-259 от 02 августа 2011 г., что подтверждается Свидетельством о государственной регистрации права 50-АБN 529465 от 02.08.2011 г.

Начальная цена продажи лота № 19/1 – 3 861 000,00, НДС не облагается.

Размер задатка по лоту № 19/1 – 772 200,00 руб.

Лот № 20/1

Объект недвижимости – квартира № 199, общая площадь 110,40 кв.м (Московская область, городской округ Звенигород, г.Звенигород, мкр-н Южный, ул.Радужная, д.12), кадастровый (или условный) № 50-50-49/028/2011-257, принадлежащее на праве собственности, о чем в Едином государственном реестре прав на недвижимое имущество и сделок с ним произведена запись № 50-50-49/028/2011-257 от 02 августа 2011 г., что подтверждается Свидетельством о государственной регистрации права 50-АБN 529466 от 05.08.2011 г.

Начальная цена продажи лота № 20/1 – 3 636 000,00, НДС не облагается.

Размер задатка по лоту № 20/1 – 727 200,00 руб.

Лот № 21/1

Объект недвижимости – квартира № 83, общая площадь 107,50 кв.м (Московская область, городской округ Звенигород, г.Звенигород, мкр-н Южный, ул.Радужная, д.12), кадастровый (или условный) № 50-50-49/028/2011-269, принадлежащее на праве собственности, о чем в Едином государственном реестре прав на недвижимое имущество и сделок с ним произведена запись № 50-50-49/028/2011-269 от 02 августа 2011 г., что подтверждается Свидетельством о государственной регистрации права 50-АБN 529479 от 02.08.2011 г.

Начальная цена продажи лота № 21/1 – 3 546 000,00, НДС не облагается.

Рразмер задатка по лоту № 21/1 – 709 200,00 руб.

Лот № 22/1

Объект недвижимости – квартира № 75, общая площадь 110,20 кв.м (Московская область, городской округ Звенигород, г.Звенигород, мкр-н Южный, ул.Радужная, д.12), кадастровый (или условный) № 50-50-49/028/2011-270, принадлежащее на праве собственности, о чем в Едином государственном реестре прав на недвижимое имущество и сделок с ним произведена запись № 50-50-49/028/2011-270 от 02 августа 2011 г., что подтверждается Свидетельством о государственной регистрации права 50-АБN 529478 от 02.08.2011 г.

Начальная цена продажи лота № 22/1 – 3 636 000,00, НДС не облагается.

Размер задатка по лоту № 22/1 – 727 200,00 руб.

Лот № 23/1

Объект недвижимости – квартира № 99, общая площадь 109,90 кв.м (Московская область, городской округ Звенигород, г.Звенигород, мкр-н Южный, ул.Радужная, д.12), кадастровый (или условный) № 50-50-49/028/2011-284, принадлежащее на праве собственности, о чем в Едином государственном реестре прав на недвижимое имущество и сделок с ним произведена запись № 50-50-49/028/2011-284 от 03 августа 2011 г., что подтверждается Свидетельством о государственной регистрации права 50-АБN 529494 от 03.08.2011 г.

Начальная цена продажи лота № 23/1 – 3 627 000,00, НДС не облагается.

Размер задатка по лоту № 23/1 – 725 400,00 руб.

Лот № 24/1

Объект недвижимости – квартира № 102, общая площадь 73,70 кв.м (Московская область, городской округ Звенигород, г.Звенигород, мкр-н Южный, ул.Радужная, д.12), кадастровый (или условный) № 50-50-49/028/2011-283, принадлежащее на праве собственности, о чем в Едином государственном реестре прав на недвижимое имущество и сделок с ним произведена запись № 50-50-49/028/2011-283 от 03 августа 2011 г., что подтверждается Свидетельством о государственной регистрации права 50-АБN 529493 от 03.08.2011 г.

Начальная цена продажи лота № 24/1 – 2 952 000,00, НДС не облагается.

Размер задатка по лоту № 24/1 – 590 400,00 руб.

Лот № 25/1

Объект недвижимости – квартира № 49, общая площадь 80,90 кв.м (Московская область, городской округ Звенигород, г.Звенигород, мкр-н Южный, ул.Радужная, д.12), кадастровый (или условный) № 50-50-49/028/2011-282, принадлежащее на праве собственности, о чем в Едином государственном реестре прав на недвижимое имущество и сделок с ним произведена запись № 50-50-49/028/2011-282 от 03 августа 2011 г., что подтверждается Свидетельством о государственной регистрации права 50-АБN 529492 от 03.08.2011 г.

Начальная цена продажи лота №25/1 – 3 249 000,00, НДС не облагается.

Размер задатка по лоту № 25/1 – 649 800,00 руб.

Лот № 26/1

Объект недвижимости – квартира № 105, общая площадь 73,60 кв.м (Московская область, городской округ Звенигород, г.Звенигород, мкр-н Южный, ул.Радужная, д.12), кадастровый (или условный) № 50-50-49/028/2011-281, принадлежащее на праве собственности, о чем в Едином государственном реестре прав на недвижимое имущество и сделок с ним произведена запись № 50-50-49/028/2011-281 от 03 августа 2011 г., что подтверждается Свидетельством о государственной регистрации права 50-АБN 529491 от 03.08.2011 г.

Начальная цена продажи лота № 26/1 – 2 952 000,00, НДС не облагается.

Размер задатка по лоту № 26/1 – 590 400,00 руб.

Лот № 27/1

Объект недвижимости – квартира № 174, общая площадь 74,10 кв.м (Московская область, городской округ Звенигород, г.Звенигород, мкр-н Южный, ул.Радужная, д.12), кадастровый (или условный) № 50-50-49/028/2011-280, принадлежащее на праве собственности, о чем в Едином государственном реестре прав на недвижимое имущество и сделок с ним произведена запись № 50-50-49/028/2011-280 от 03 августа 2011 г., что подтверждается Свидетельством о государственной регистрации права 50-АБN 529490 от 03.08.2011 г.

Начальная цена продажи лота № 27/1 – 2 970 000,00, НДС не облагается.

Размер задатка по лоту № 27/1 – 594 000,00 руб.

Лот № 28/1

Объект недвижимости – квартира № 67, общая площадь 112,00 кв.м (Московская область, городской округ Звенигород, г.Звенигород, мкр-н Южный, ул.Радужная, д.12), кадастровый (или условный) № 50-50-49/028/2011-279, принадлежащее на праве собственности, о чем в Едином государственном реестре прав на недвижимое имущество и сделок с ним произведена запись № 50-50-49/028/2011-279 от 03 августа 2011 г., что подтверждается Свидетельством о государственной регистрации права 50-АБN 529489 от 03.08.2011 г.

Начальная цена продажи лота № 28/1 – 3 690 000,00, НДС не облагается.

Размер задатка по лоту № 28/1 – 738 000,00 руб.

Лот № 29/1

Объект недвижимости – квартира № 71, общая площадь 110,90 кв.м (Московская область, городской округ Звенигород, г.Звенигород, мкр-н Южный, ул.Радужная, д.12), кадастровый (или условный) № 50-50-49/028/2011-278, принадлежащее на праве собственности, о чем в Едином государственном реестре прав на недвижимое имущество и сделок с ним произведена запись № 50-50-49/028/2011-278 от 03 августа 2011 г., что подтверждается Свидетельством о государственной регистрации права 50-АБN 529488 от 03.08.2011 г.

Начальная цена продажи лота № 29/1 – 3 654 000,00, НДС не облагается.

Размер задатка по лоту № 29/1 – 730 800,00 руб.

Лот № 30/1

Объект недвижимости – квартира № 73, общая площадь 74,00 кв.м (Московская область, городской округ Звенигород, г.Звенигород, мкр-н Южный, ул.Радужная, д.12), кадастровый (или условный) № 50-50-49/028/2011-277, принадлежащее на праве собственности, о чем в Едином государственном реестре прав на недвижимое имущество и сделок с ним произведена запись № 50-50-49/028/2011-277 от 03 августа 2011 г., что подтверждается Свидетельством о государственной регистрации права 50-АБN 5294877 от 03.08.2011 г.

Начальная цена продажи лота № 30/1 – 2 970 000,00, НДС не облагается.

Размер задатка по лоту № 30/1 – 594 000,00 руб.

Лот № 31/1

Объект недвижимости – квартира № 119, общая площадь 75,20 кв.м (Московская область, городской округ Звенигород, г.Звенигород, мкр-н Южный, ул.Радужная, д.12), кадастровый (или условный) № 50-50-49/028/2011-264, принадлежащее на праве собственности, о чем в Едином государственном реестре прав на недвижимое имущество и сделок с ним произведена запись № 50-50-49/028/2011-264 от 02 августа 2011 г., что подтверждается Свидетельством о государственной регистрации права 50-АБN 529467 от 02.08.2011 г.

Начальная цена продажи лота № 31/1 – 3 015 000,00, НДС не облагается.

Размер задатка по лоту № 31/1 –603 000,00 руб.

Лот № 32/1

Объект недвижимости – квартира № 91, общая площадь 111,20 кв.м (Московская область, городской округ Звенигород, г.Звенигород, мкр-н Южный, ул.Радужная, д.12), кадастровый (или условный) № 50-50-49/028/2011-267, принадлежащее на праве собственности, о чем в Едином государственном реестре прав на недвижимое имущество и сделок с ним произведена запись № 50-50-49/028/2011-267 от 02 августа 2011 г., что подтверждается Свидетельством о государственной регистрации права 50-АБN 529199 от 02.08.2011 г.

Начальная цена продажи лота № 32/1 – 3 663 000,00, НДС не облагается.

Размер задатка по лоту № 32/1 – 732 600,00 руб.

Лот № 33/1

Объект недвижимости – квартира № 176, общая площадь 116,90 кв.м (Московская область, городской округ Звенигород, г.Звенигород, мкр-н Южный, ул.Радужная, д.12), кадастровый (или условный) № 50-50-49/028/2011-263, принадлежащее на праве собственности, о чем в Едином государственном реестре прав на недвижимое имущество и сделок с ним произведена запись № 50-50-49/028/2011-263 от 02 августа 2011 г., что подтверждается Свидетельством о государственной регистрации права 50-АБN 529468 от 02.08.2011 г.

Начальная цена продажи лота № 33/1 – 3 852 000,00, НДС не облагается.

Размер задатка по лоту № 33/1 – 770 400,00 руб.

Лот № 34/1

Объект недвижимости – квартира № 106, общая площадь 74,60 кв.м (Московская область, городской округ Звенигород, г.Звенигород, мкр-н Южный, ул.Радужная, д.12), кадастровый (или условный) № 50-50-49/028/2011-265, принадлежащее на праве собственности, о чем в Едином государственном реестре прав на недвижимое имущество и сделок с ним произведена запись № 50-50-49/028/2011-265 от 02 августа 2011 г., что подтверждается Свидетельством о государственной регистрации права 50-АБN 529201 от 02.08.2011 г.

Начальная цена продажи лота № 34/1 – 2 997 000,00, НДС не облагается.

Размер задатка по лоту № 34/1 – 599 400,00 руб.

Лот № 35/1

Объект недвижимости – квартира № 101, общая площадь 73,80 кв.м (Московская область, городской округ Звенигород, г.Звенигород, мкр-н Южный, ул.Радужная, д.12), кадастровый (или условный) № 50-50-49/028/2011-268, принадлежащее на праве собственности, о чем в Едином государственном реестре прав на недвижимое имущество и сделок с ним произведена запись № 50-50-49/028/2011-268 от 02 августа 2011 г., что подтверждается Свидетельством о государственной регистрации права 50-АБN 529470 от 02.08.2011 г.

Начальная цена продажи лота № 35/1 – 2 961 000,00, НДС не облагается.

Размер задатка по лоту № 35/1 – 592 200,00 руб.

Лот № 36/1

Объект недвижимости – квартира № 87, общая площадь 111,10 кв.м (Московская область, городской округ Звенигород, г.Звенигород, мкр-н Южный, ул.Радужная, д.12), кадастровый (или условный) № 50-50-49/028/2011-266, принадлежащее на праве собственности, о чем в Едином государственном реестре прав на недвижимое имущество и сделок с ним произведена запись № 50-50-49/028/2011-266 от 02 августа 2011 г., что подтверждается Свидетельством о государственной регистрации права 50-АБN 529200 от 02.08.2011 г.

Начальная цена продажи лота № 36/1 – 3 663 000,00, НДС не облагается.

Размер задатка по лоту № 36/1 – 732 600,00 руб.

Лот № 37/1

Объект недвижимости – квартира № 183, общая площадь 109,20 кв.м (Московская область, городской округ Звенигород, г.Звенигород, мкр-н Южный, ул.Радужная, д.12), кадастровый (или условный) № 50-50-49/028/2011-262, принадлежащее на праве собственности, о чем в Едином государственном реестре прав на недвижимое имущество и сделок с ним произведена запись № 50-50-49/028/2011-262 от 02 августа 2011 г., что подтверждается Свидетельством о государственной регистрации права 50-АБN 529469 от 02.08.2011 г.

Начальная цена продажи лота № 37/1 – 3 600 000,00, НДС не облагается.

Размер задатка по лоту № 37/1 – 720 000,00 руб.

(Продолжение на 19-й стр.)

ПОНЕДЕЛЬНИК, 23 ИЮЛЯ

1

5.00 Новости.
5.05 Телеканал «Доброе утро».
9.00 Новости.
9.20 Контрольная закупка.
9.50 Жить здорово!
10.55 Модный приговор.
12.00 Новости с субтитрами.
12.25 Т/с «СЕРДЦЕ МАРИИ».
13.20 Смак.
14.00 Другие новости.
14.25 Понять. Простить.
15.00 Новости с субтитрами.
15.20 «ЖКХ».
16.15 «Хочу знать» с Михаилом Ширвиндтом.
17.00 Андрей Малахов в программе «Детектор лжи».
18.00 Вечерние новости с субтитрами.
18.25 «Между нами, девочками».
19.00 Давай поженимся!
20.00 «Пусть говорят» с Андреем Малаховым.
21.00 Время.
21.30 Т/с «ДОМ ОБРАЗЦОВОГО СОДЕРЖАНИЯ».
22.30 «Русалим. В гости к Богу».
23.35 На ночь глядя.
0.30 Д/ф «Мини-юбка. Короткая история».

РОССИЯ 1

5.00 Утро России.
9.00 «С новым домом!»
9.45 «О самом главном».
11.00 Вести.
11.30 Местное время. Вести-Москва.
11.50 Т/с «ТАЙНЫ СЛЕДСТВИЯ».
12.50 «Люблю, не могу!»
13.50 Вести. Дежурная часть.
14.00 Вести.
14.30 Местное время. Вести-Москва.
14.50 Т/с «ЕФРОСИНЬЯ. ТАЁЖНАЯ ЛЮБОВЬ».
15.45 Т/с «КРОВИНУШКА».
16.45 Вести. Дежурная часть.
17.00 Вести.
17.30 Местное время. Вести-Москва.
17.50 Т/с «ПО ГОРЯЧИМ СЛЕДАМ».
19.40 Местное время. Вести-Москва.
20.00 Вести.
20.30 Спокойной ночи, малыши!
20.40 «Прямой эфир».
21.30 Т/с «РУССКАЯ НАСЛЕДНИЦА».
0.50 Х/ф «МЕСТО ВСТРЕЧИ ИЗМЕНИТЬ НЕЛЬЗЯ».

ЦЕНТР

6.00 «Настроение».
7.30 «Настроение».
8.30 Х/ф «ССОРА В ЛУКАШАХ».
10.20 Петровка, 38.
10.40 «Врачи».
11.30 События.
11.50 Х/ф «МАТЧ СОСТОИТСЯ В ЛЮБУЮ ПОГОДУ».
14.30 События.
14.55 «Взрослые люди».
16.30 «Клуб юмора».
17.30 События.
17.55 Петровка, 38.
19.50 События.
20.15 «Место для дискуссий».
21.05 Х/ф «ШЕРЛОК ХОЛМС И ДОКТОР ВАТСОН».
23.50 События.
0.10 «Футбольный центр».
0.40 Д/ф «Тибетские тайны Петра Бадмаева».

НТВ

6.00 НТВ утром.
8.05 Телевизионный сериал «АГЕНТ ОСОБОГО НАЗНАЧЕНИЯ».
10.00 Сегодня.
10.20 «Профессия - репортер».
10.55 «До суда».
12.00 Суд присяжных.
13.00 Сегодня.
13.25 «Судебный детектив».
14.30 Телевизионный сериал «ОПЕРГРУППА-2».
15.30 Обзор. Чрезвычайное происшествие.
16.00 Сегодня.
16.25 «Прокурорская проверка».
17.40 «Говорим и показываем» с Леонидом Закошанским.
18.30 Обзор. Чрезвычайное происшествие.
19.00 Сегодня.
19.30 Телевизионный сериал «МОСКВА. ТРИ ВОКЗАЛА».
21.25 Телевизионный сериал «НАРКОТРАФИК».
23.15 Сегодня. Итоги.
23.35 Телевизионный сериал «ГЛУХАРЬ. ПРОДОЛЖЕНИЕ».

РОССИЯ К

7.00 Евроньюс.
10.00 «Наблюдатель».
11.15 Х/ф «АННА КАРЕНИНА».
13.40 Д/с «История произведений искусства».
14.05 «Наследники Рабурдена».
15.40 Новости культуры.
15.50 Х/ф «ВЕК МОПАССАНА. ПОВЕСТИ И РАССКАЗЫ XIX СТОЛЕТИЯ».
16.50 Д/ф «Русская Клио».
17.15 «Великие инструментальные концерты Бетховена».
18.05 Д/с «История науки».
19.00 Д/с «Империя Королева».
19.30 Новости культуры.
19.45 Д/ф «Служили два товарища в одном большом кино».
20.25 Х/ф «БЕЛАЯ ГВАРДИЯ».
21.15 Д/с «Выдающиеся женщины XX столетия. Индира Ганди».
22.05 «К. Райкин. Один на один со зрителем».
22.35 Д/с «Чудеса Солнечной системы».
23.30 Новости культуры.
23.50 Д/с «Архивные тайны».
0.20 «Рождающие музыку».

РОССИЯ 2

5.00 «Все включено».
5.55 «Индустрия кино».
6.35 «В мире животных» с Николаем Дроздовым.
7.05 Вести-спорт.
7.15 «Все включено».
8.15 «Лондон-2012. Обратный отсчет».
8.40 Вести.ru.
9.00 Вести-спорт.
9.15 Х/ф «ОТОМСТИТЬ ЗА АНДЖЕЛО».
11.10 «Наука 2.0. НЕпростые вещи».
11.45 Вести.ru.
12.00 Местное время. Вести-Спорт.
12.30 «Я - тренер».
13.00 «Лондон ждет».
14.00 Х/ф «ПЛОХИЕ ПАРНИ-2 «.
16.50 Футбол. Первенство России. «Томь» - «Сибирь».
18.55 Х/ф «ОХОТА НА ПИРАНЬЮ».
21.20 Неделя спорта.
22.35 «Человек разумный. Версия 2.0».
23.45 «Наука 2.0. Большой скачок».
0.20 «Вопрос времени». Бунт машин.
0.50 Рейтинг Тимофея Баженова. Законы природы.
1.20 Вести-спорт.

Домашний

6.30 «Одна за всех».
7.00 «Джейми у себя дома».
7.30 Т/с «МОЯ ПРЕКРАСНАЯ НЯНЯ».
8.00 Т/с «СЕКРЕТНЫЕ ПОРУЧЕНИЯ».
9.00 Телевизионный сериал «ГРАФИНЯ ДЕ МОНСОРО».
11.00 Д/с «Женский род».
12.00 Города мира.
12.30 Д/с «Звёздная жизнь».
13.30 Еда по правилам и без...
14.30 Д/с «Звёздная жизнь».
15.30 Платье моей мечты.
16.00 Д/с «Неравный брак».
16.30 «Женщины не прощают...»
17.00 «Откровенный разговор» с Еленой Дмитриевой.
18.00 Т/с «МАРГОША».
19.00 Телевизионный сериал «ГАЛИНА».
21.05 Д/с «Дети отцов».
21.35 «Одна за всех».
22.00 Телевизионный сериал «ДОКТОР ХАУС».
23.00 «Одна за всех».
23.30 Х/ф «ЭТА ЖЕНЩИНА В ОКНЕ...»
1.15 Т/с «ПОЛНЫЙ ВПЕРЁД!»

РЕН

5.00 М/с «Тасманский дьявол».
6.00 М/с «Шоу Тома и Джерри».
6.30 Званый ужин.
7.30 Чистая работа.
8.30 «Час суда» с Павлом Астаховым.
9.30 Новости «24».
10.00 Х/ф «ЧАС ПИК».
12.15 Экстренный вызов.
12.30 Новости «24».
13.00 Званый ужин.
14.00 Не ври мне!
15.00 «Семейные драмы».
16.00 Телевизионный сериал «СЛЕДАКИ».
17.00 Телевизионный сериал «ПО ЗАКОНУ».
17.30 Новости «24».
18.00 «Заговор кукловодов».
19.00 Экстренный вызов.
19.30 Новости «24».
20.00 «Пришельцы государственной важности».
22.00 Экстренный вызов.
22.30 Новости «24». Итоговый выпуск.
23.00 Х/ф «ГАННИБАЛ».
1.30 Телевизионный сериал «МАТРЕШКИ-2».
2.20 «В час пик».
2.50 Телевизионный сериал «ЗОЛОТАЯ МЕДУЗА».

ТНТ

7.00 М/с «Приключения Джимми Нейтрона, мальчика-гения».
7.25 М/с «Никелодеон на ТНТ».
7.55 М/с «Как говорит Джинджер».
8.30 Т/с «СЛЕДЫ ВО ВРЕМЕНИ».
9.25 Д/ф «Не такой как все-2».
10.45 М/с «Бен 10: инопланетная сверхсила».
11.10 М/с «Эй, Арнольд!»
11.40 М/с «Эй, Арнольд!»
12.10, 12.35 М/с «Губка Боб Квадратные штаны».
13.00 М/с «Пингвины из «Мадагаскара».
13.25 Т/с «УНИВЕР».
14.00 Т/с «ЛЮБОВЬ НА РАЙОНЕ».
14.30 «Дом-2. Lite».
15.35 Х/ф «ТЕМНЫЙ РЫЦАРЬ».
18.30, 20.30 Т/с «СЧАСТЛИВЫ ВМЕСТЕ».
19.00 Т/с «ЗАЙЦЕВ + 1».
19.30 Т/с «УНИВЕР».
20.00 Т/с «ИНТЕРНЫ».
21.00 Х/ф «МИСС КОНГЕНИАЛЬНОСТЬ».
23.00, 0.00 «Дом-2».
0.30 Т/с «ЗАЙЦЕВ + 1».
1.00 Х/ф «МАГНОЛИЯ».

первый развлекательный

6.00 Телевизионный сериал «ТАКАЯ РАЗНАЯ ТАРА».
7.00 Телевизионный сериал «ПАПИНЫ ДОЧКИ».
7.30 М/с «Чип и Дейл спешат на помощь».
8.00 Телевизионный сериал «СВЕТОФОР».
8.30 Телевизионный сериал «МОЛОДОЖЁНЫ».
9.00 «6 кадров».
9.30 «6 кадров».
12.00 «Королева шоппинга».
12.30 Телевизионный сериал «МОЛОДОЖЁНЫ».
13.00 «6 кадров».
13.30 «6 кадров».
14.00 Телевизионный сериал «ВОРОНИНЫ».
15.00 Х/ф «ЯЙЦЕГОЛОВЫЕ».
16.35 «6 кадров».
17.00 «Королева шоппинга».
17.30 Т/с «КАРАМЕЛЬ».
18.30 «6 кадров».
19.00 «Нереальная история».
19.30 Т/с «ВОРОНИНЫ».
21.00 Т/с «АМАЗОНКИ».
22.00 Х/ф «ДОБЕЙСЯ УСПЕХА-2».
23.45 «6 кадров».
0.00 «6 кадров».
0.30 «Валера TV».
1.00 «6 кадров».

ПОДМОСКОВЬЕ

23 ИЮЛЯ, ПОНЕДЕЛЬНИК

05.00 «Факты»
05.30 Область внимания
06.00, 07.05 Телепрограмма «Утро»
06.45, 07.45, 21.00 Мультфильмы
07.00 «Новости столичного региона»
08.00, 12.25 Т/с «СЕМЕЙНЫЕ УЗЫ»
09.00, 11.30, 13.30, 17.30, 21.30, 01.30 «Новости Подмосковья»
09.20 Х/ф «МУШКЕТЕРЫ ИЗ 4-«А».
10.10 Х/ф «ОГОНЬ В ГЛУБИНЕ ДЕРЕВА».
10.55 Д/ф «Разведка времен Наполеона и Александра».
11.50, 00.55 «Хит-парад интерьеров».
13.45 Новости региона.
14.00, 03.00 Т/с «ПОСЛЕДНИЙ БРОНЕПОЕЗД»
15.00 Х/ф «В ДЕРЕВНЕ-ЗАГАДКИНО».
15.30 Х/ф «ПАССАЖИР».
16.50 «Специальный репортаж»
17.10 «Новости интернета»
17.50 Д/ф «Россия. 1812»
18.20 Область внимания
19.00, 02.00 Область доверия.
20.00 Д/с «Как нас создала земля»
22.00 Х/ф «СИРЕНЕВЫЕ СУМЕРКИ».
00.30 «Территория безопасности»
00.50 «Специальный репортаж»
04.00 «Новости столичного региона»
04.10 «Новости региона»
04.20 «Настрой-ка!

24 ИЮЛЯ, ВТОРНИК

05.00 «Карта туриста»
05.30 Область внимания
06.00, 07.05 Телепрограмма «Утро»
06.45, 07.45 Мультфильмы
07.00 «Новости столичного региона»
08.00, 12.30 Т/с «СЕМЕЙНЫЕ УЗЫ»
09.00, 11.30, 13.30, 17.30, 21.30, 01.30 «Новости Подмосковья»
09.20 Х/ф «В ДЕРЕВНЕ-ЗАГАДКИНО».
09.50 Х/ф «ПАССАЖИР».
10.55, 17.50 Д/ф «Россия. 1812»
11.50, 00.55 «Хит-парад интерьеров».
13.45 Новости региона
14.00, 03.00 Т/с «ПОСЛЕДНИЙ БРОНЕПОЕЗД»
15.00 Х/ф «МИЛЛИОН ПРИКЛЮЧЕНИЙ».
16.50 «ДПС-контроль»
17.10 «Принудливые миры «
18.20 Область внимания
19.00, 02.00 Область доверия.
20.00 Д/с «Как нас создала земля»
21.00 Мультфильмы
22.00 Х/ф «ТАЙНЫ МАДАМ ВОНГ».
00.30 «ДПС-контроль»
00.50 «Из Сети»
04.00 «Новости столичного региона»
04.10 «Новости региона»
04.20 «Настрой-ка!»

25 ИЮЛЯ, СРЕДА

05.00 «Овертайм»
05.30 Область внимания
06.00, 07.05 Телепрограмма «Утро»
06.45, 07.45, 21.00 Мультфильмы
07.00 «Новости столичного региона»
08.00, 12.30 Т/с «СЕМЕЙНЫЕ УЗЫ»
09.00, 11.30, 13.30, 17.30, 21.30, 01.30 «Новости Подмосковья»
09.20 Х/ф «У ЛУКОМОРЬЯ».
09.50 Х/ф «А НАМ ЦИРК ПРИЕХАЛ».
10.55, 17.50 Д/ф «Россия. 1812»
11.50 «Хит-парад интерьеров».
13.45, 04.10 Новости региона
14.00, 03.00 Т/с «ПОСЛЕДНИЙ БРОНЕПОЕЗД»
15.00 Х/ф «У ЛУКОМОРЬЯ».
15.35 Х/ф «А НАМ ЦИРК ПРИЕХАЛ».
16.00 Х/ф «СОЛО ДЛЯ СВИРЕЛИ».
16.50 Специальный репортаж
17.10 «Электропередача»
18.20 Область внимания
19.00, 02.00 Область доверия.
20.00 Д/с «Как нас создала земля»
22.00 Х/ф «ИСЧЕЗНУВШИЕ СВИДЕТЕЛИ».
23.40 «Новости Интернета»
00.00 «Овертайм»
00.50 «Как-то так»
01.00 Хемуржина Подмосковья
04.00 «Новости столичного региона»
04.20 «Настрой-ка!»

26 ИЮЛЯ, ЧЕТВЕРГ

05.00 «Жемчужина Подмосковья»
05.30 Область внимания
06.00, 07.05 Телепрограмма «Утро»
06.45, 07.45, 21.00 Мультфильмы
07.00 «Новости столичного региона»
08.00, 12.30 Т/с «СЕМЕЙНЫЕ УЗЫ»
09.00, 11.30, 13.30, 17.30, 21.30, 01.30 «Новости Подмосковья»
09.20 Х/ф «У ЛУКОМОРЬЯ».
09.55 Х/ф «А НАМ ЦИРК ПРИЕХАЛ».
10.20 Х/ф «СОЛО ДЛЯ СВИРЕЛИ».
10.55, 17.50 Д/ф «Россия. 1812».
11.50, 00.55 «Хит-парад интерьеров».
13.45 Новости региона.
14.00, 03.00 Т/с «ПОСЛЕДНИЙ БРОНЕПОЕЗД»
15.00 Х/ф «С КОШКИ ВСЕ И НАЧАЛОСЬ».
16.50 Я иду искать
17.10 «Инновации +»
18.20 Область внимания
19.00, 02.00 Область доверия.
20.00 Д/с «Как нас создала земля»
22.00 Х/ф «ДРУГАЯ ЖИЗНЬ».
00.00 Управдом
00.30 Я иду искать
00.50 «Из Сети»
04.00 «Новости столичного региона»
04.10 «Новости региона»
04.20 «Настрой-ка!»

27 ИЮЛЯ, ПЯТНИЦА

05.00 Управдом
05.30, 18.20 Область внимания
06.00, 07.05 Телепрограмма «Утро»
06.45, 07.45, 21.00 Мультфильмы
07.00 «Новости столичного региона»
08.00, 12.30 Т/с «СЕМЕЙНЫЕ УЗЫ»
09.00, 11.30, 13.30, 17.30, 21.30, 01.30 «Новости Подмосковья»
09.20 Х/ф «С КОШКИ ВСЕ И НАЧАЛОСЬ».
10.55 Д/ф «Россия. 1812»
11.50, 00.55 «Хит-парад интерьеров».
13.45, 04.10 Новости региона
14.00, 03.00 Т/с «ПОСЛЕДНИЙ БРОНЕПОЕЗД»
15.00 Х/ф «СТРЕКОЗИНЫЕ КРЫЛЬЯ».
15.50 Х/ф «ПЛЫВЕТ, ПЛЫВЕТ КОРАБЛИК...»
16.00 Х/ф «СТРУНЫ ДЛЯ ГАВАЙСКОЙ ГИТАРЫ».
16.50, 00.30 Специальный репортаж
17.10 «ДПС-контроль»
17.50 Д/ф «Разведка времен Наполеона и Александра».
19.00, 02.00 Область доверия.
20.00 Д/ф «Древние олимпиады»
22.00 Х/ф «ЛИНА – ЛЕДЯНАЯ НЕВЕСТА».
00.00 Карта туриста
04.00 «Новости столичного региона»
04.20 «Настрой-ка!»

28 ИЮЛЯ, СУББОТА

05.00, 07.30, 12.30 Мультфильмы
07.00 «Детская йога».
09.30, 13.30, 17.30, 21.30, 01.30 «Новости Подмосковья»
09.50 Из Сети
09.55 Документальный фильм.
10.30 Х/ф «КАНИКУЛЫ ПЕТРОВА И ВАСЕЧКИНА, ОБЫКНОВЕННЫЕ И НЕВЕРОЯТНЫЕ»
12.10 Х/ф «СУББОТА И ВОСКРЕСЕНЬЕ».
13.45 Новости региона
14.00 Т/с «ПИРАТЫ»
15.00 Специальный репортаж
15.20 Я иду искать
15.40, 02.50 Х/ф «БЫЛА НЕ БЫЛА».
17.45, 20.00 Мультфильмы.
18.15 «Мастер путешествий. Страны Тихоокеанского побережья».
18.50 «Законный интерес»
19.10 «Про бизнес»
19.30 «Кардинный вал»
22.00 «Как-то так»
22.10 «Уроки мира»
22.30 Х/ф «СТАРУХИ»
00.40 «Фильм памяти...»
02.00 «Как-то так»
02.10 «Уроки мира»
02.30 Новости региона
04.30 «Детская йога».

22 ИЮЛЯ, ВОСКРЕСЕНЬЕ

05.00 Мультфильмы
07.00 Настрой-ка!.
07.35 Мультфильмы
09.00 «Новости Интернета»
09.15 Мультфильмы
09.30, 13.30, 17.30, 21.30, 01.30 «Новости Подмосковья»
09.50 Как-то так
09.55 «Кардинный вал»
10.30 Х/ф «КАНИКУЛЫ ПЕТРОВА И ВАСЕЧКИНА, ОБЫКНОВЕННЫЕ И НЕВЕРОЯТНЫЕ»
12.10 Х/ф «БОЦМАН»
12.30 Мультфильмы
13.45 Новости региона
14.00 Т/с «ПИРАТЫ»
15.00 «Удивительный мир кошек»
15.20 «Удивительный мир собак»
15.40, 02.50 Х/ф «БЫЛА НЕ БЫЛА».
17.50 «Фильм памяти...»
18.40 Мультфильмы.
19.10 «Законный интерес»
19.30 Территория безопасности
20.00 Мультфильмы
22.30 Х/ф «ИЗ АДА В АД»
00.40 «Да.Net»
02.30 «Новости региона»
04.00 «Новости столичного региона»
04.20 «Настрой-ка!».

OTB

23 ИЮЛЯ, ПОНЕДЕЛЬНИК

8.00, 12.00 Беседы у окна
8.40, 12.40 Семейный альбом
9.10, 21.50 Х/ф «ЛОВУШКА ДЛЯ ПОЛТЕРГЕЙСТА»
11.30, 15.30 Музыка на ОТВ
13.15 Х/ф «ГРАМВАЙ ЖЕЛАНИЕ»
20.00, 21.30 Новости
20.25 Беседы у окна
21.00 Родительский журнал
24.00 Музыка на ОТВ

24 ИЮЛЯ, ВТОРНИК

8.00, 12.00, 20.00, 21.30 Новости
8.25, 12.25 Беседы у окна
9.00, 13.00 Родительский журнал
9.10, 21.50 Х/ф «ЛОВУШКА ДЛЯ ПОЛТЕРГЕЙСТА»
11.30, 15.30, 24.00 Музыка на ОТВ
13.30 Х/ф «ХАБАНЕРА»
20.25 Телеюморина «В десятку»
21.00 Про-Чтение
21.20 Esc

25 ИЮЛЯ, СРЕДА

8.00, 12.00, 20.00, 21.30 Новости
8.25, 12.25 Телевикторина «В десятку»
9.00, 13.00 Про-Чтение
9.20, 13.20 Esc
9.10, 21.50 Х/ф «ЛОВУШКА ДЛЯ ПОЛТЕРГЕЙСТА»
11.30, 15.30, 24.00 Музыка на ОТВ
13.30 Х/ф «ГАСПАРОНЕ»
20.25 Спортивный интерес
21.00 Мульти-Стиль

26 ИЮЛЯ, ЧЕТВЕРГ

8.00, 12.00, 20.00, 21.30 Новости
8.25, 12.25 Ты нужен городу
9.00, 13.00 Мульти-Стиль
9.10 Х/ф «ЛЮБЛЕННЫЙ АГЕНТ»
11.30, 15.30 Музыка на ОТВ
13.30 Х/ф «МАТА ХАРИ»
20.25 Ты нужен городу
21.00 Одинцовские заметки
21.50 Х/ф «ЛЮБЛЕННЫЙ АГЕНТ»

27 ИЮЛЯ, ПЯТНИЦА

8.00, 12.00 Новости
8.25, 12.25 Ты нужен городу
9.00, 13.00 Одинцовские заметки
9.10 Х/ф «ЮЛЮБЛЕННЫЙ АГЕНТ»
11.30, 15.30 Музыка на ОТВ
13.30 Х/ф «МАРИЯ ВАЛЕВСКА»
20.25 Беседы у окна
21.00 Зеркало души
24.00 Музыка на ОТВ

Odin FM

18.10 Информационный выпуск «Радио Одинцова».
18.20 Социальные объявления, поздравления, реклама.
18.25 «Интервью чемпиона». Юрий Ильич Фурса, президент федерации шашек Одинцовского района, КМС по шахматам и шашкам.
18.30 «По семейным обстоятельствам». Светлана Соловьева, педагог-психолог. Типы темпераментa: Флегматик.
18.45 «Голос детства». Выходит при поддержке СЭУ ОАО «Транс-инжстрой».

18.10 Информационный выпуск «Радио Одинцова».
18.20 «Актуально». Любовь Рыбкина, главный специалист-эксперт отделения питания Территориального отдела Управления Роспотребнадзора по Одинцовскому району, и Сергей Махаев, начальник отдела торговли, сферы услуг и защиты прав потребителей администрации города Одинцова. Покупаем арбузы.
18.35 «Из жизни города».
18.45 «Говорит Голицыно».

18.10 Информационный выпуск «Радио Одинцова».
18.20 Социальные объявления, поздравления, реклама.
18.25 «Бросай курить - вставай на лыжи» - совместный проект «Радио Одинцова» и главы г.п. Одинцово Александра Гусева.
18.35 «Наше Новоивановское».
18.45 «Одинцовская лыжня». Программа создана при поддержке ОАО «Одинцовское ДРСУ». Сергея Натейкина, Олимпийская чемпионка по лыжным гонкам.

18.10 Информационный выпуск «Радио Одинцова».
18.20 Социальные объявления, поздравления, реклама.
18.25 «Проблемы ЖКХ». Начальник МУП «ЖКХ» Мамикон Бартагелян. Увеличение тарифов на коммунальные услуги.
18.35 «Говорит Голицыно».
18.40 «Православное слово». Ведущий - настоятель храма Святителя Николая в селе Аксиньино Алексей Гостев.

18.10 Информационный выпуск «Радио Одинцова».
18.20 Социальные объявления, поздравления, реклама.
18.25 «Из жизни города».
18.35 «Земляки». Виктор Воронкин, руководитель общественной историко-патриотической организации «Вольная дружина ЯРОВИТ».
18.45 «Первая полоса» - анонс местных газет.

НОВЫЕ РУБЕЖИ
Телефон отдела подписки:
8 (495) 596-34-67

ВТОРНИК, 24 ИЮЛЯ

5.00 Новости.
5.05 Телеканал «Доброе утро».
9.00 Новости.
9.20 Контрольная закупка.
9.50 Жить здорово!
10.55 Модный приговор.
12.00 Новости с субтитрами.
12.25 Т/с «СЕРДЦЕ МАРИИ».
13.20 Смак.
14.00 Другие новости.
14.25 Понять. Простить.
15.00 Новости с субтитрами.
15.20 «ЖКХ».
16.15 «Хочу знать» с Михаилом Ширвиндтом.
17.00 А. Малахов в программе «Детектор лжи».
18.00 Вечерние новости с субтитрами.
18.25 «Между нами, девочками».
19.00 Давай поженимся!
20.00 «Пусть говорят» с Андреем Малаховым.
21.00 Время.
21.30 Т/с «ДОМ ОБРАЗЦОВОГО СОДЕРЖАНИЯ».
22.30 «Неспортивная Британия. Это надо увидеть».
23.35 На ночь глядя.
0.30 Х/ф «ГДЕ МОЯ ТАЧКА, ЧУВАК?»
2.00 Х/ф «ФЛИКА 2».

РОССИЯ 1

5.00 Утро России.
9.00 «С новым домом!»
9.45 «О самом главном».
11.00 Вести.
11.30, 14.30 Местное время. Вести-Москва.
11.50 Т/с «ТАЙНЫ СЛЕДСТВИЯ».
12.50 «Люблю, не могу!»
13.50 Вести. Дежурная часть.
14.00 Вести.
14.50 Т/с «ЕФРОСИНЬЯ. ТАЁЖНАЯ ЛЮБОВЬ».
15.45 Т/с «КРОВИНУШКА».
16.45 Вести. Дежурная часть.
17.00 Вести.
17.30, 19.40 Местное время. Вести-Москва.
17.50 Т/с «ПО ГОРЯЧИМ СЛЕДАМ».
20.00 Вести.
20.30 Спокойной ночи, малыши!
20.40 «Прямой эфир».
21.30 Т/с «РУССКАЯ НАСЛЕДНИЦА».
22.30 Торжественное открытие Международного конкурса молодых исполнителей «Новая волна-2012». Прямая трансляция из Юрмалы.
1.00 Х/ф «МЕСТО ВСТРЕЧИ ИЗМЕНИТЬ НЕЛЬЗЯ».

ЦЕНТР

6.00 «Настроение».
7.30 «Настроение».
8.30 Х/ф «КРУГ».
10.20 Петровка, 38.
10.40 «Врачи».
11.30 События.
11.45 Х/ф «ЛЮБИМАЯ ДОЧЬ ПАПЫ КАРЛО».
13.40 «Pro жизнь».
14.30 События.
14.55 «Взрослые люди».
16.30 «Клуб юмора».
17.30 События.
17.55 Петровка, 38.
19.50 События.
20.15 Х/ф «ПРИКЛЮЧЕНИЯ ШЕРЛОКА ХОЛМСА И ДОКТОРА ВАТСОНА».
0.15 События.
0.35 «Мозговой штурм».
1.05 Х/ф «БЕСШАБАШНОЕ ОГРАБЛЕНИЕ».
3.05 Д/ф «Конец света. Как это будет».
4.40 Д/ф «Похищение. Почти легальный бизнес».
5.40 «Лица России. Якуты».

Если у Вас нет возможности сходить на почту, позвоните к нам в редакцию по телефону
8(495)596-34-67,
и мы обязательно поможем оформить подписку!

НТВ

6.00 НТВ утром.
8.05 Телевизионный сериал «АГЕНТ ОСОБОГО НАЗНАЧЕНИЯ».
10.00 Сегодня.
10.20 «Профессия - репортер».
10.55 «До суда».
12.00 Суд присяжных.
13.00 Сегодня.
13.25 «Судебный детектив».
14.30 Т/с «ОПЕРГРУППА-2».
15.30 Обзор. Чрезвычайное происшествие.
16.00 Сегодня.
16.25 «Прокурорская проверка».
17.40 «Говорим и показываем» с Леонидом Закошанским.
18.30 Обзор. Чрезвычайное происшествие.
19.00 Сегодня.
19.30 Телевизионный сериал «МОСКВА. ТРИ ВОКЗАЛА».
21.25 Т/с «НАРКОТРАФИК».
23.15 Сегодня. Итоги.
23.35 Т/с «ГЛУХАРЬ. ПРОДОЛЖЕНИЕ».
1.35 Квартирный вопрос.
2.40 Живут же люди!
3.10 Т/с «ДЕТЕКТИВ РАШ».
5.00 Т/с «АДВОКАТ».

РОССИЯ К

6.30 Евроньюс.
10.00 «Наблюдатель».
11.15, **20.25** Х/ф «БЕЛАЯ ГВАРДИЯ».
12.05 Д/ф.
12.20 «Полиглот». Выучим английский за 16 часов!
13.05 Д/с «Чудеса Солнечной системы».
14.00 «Записки Пиквикского клуба».
15.10 Д/ф «Хор Жарова».
15.40 Новости культуры.
15.50 Х/ф «ВЕК МОПАССАНА. ПОВЕСТИ И РАССКАЗЫ XIX СТОЛЕТИЯ».
16.50 Д/ф «Русская Клио».
17.15 «Великие инструментальные концерты Бетховена».
18.05 Д/с «История науки».
19.00 Д/с «Империя Королева».
19.30 Новости культуры.
19.45 Д/ф.
21.15 Д/с «Выдающиеся женщины XX столетия. Коко Шанель».
22.05 «Константин Райкин. Один на один со зрителем».
22.35 Д/с «Чудеса Солнечной системы».
23.30 Новости культуры.

РОССИЯ 2

5.00 «Все включено».
5.55 «Вопрос времени». Бунт машин.
6.40 «Моя рыбалка».
7.10 Вести-спорт.
7.20 «Все включено».
8.20 «Спорт без границ».
8.45 Вести.ru.
9.05 Вести-спорт.
9.20 Х/ф «КОНТРАКТ».
11.15 «Наука 2.0. EXперименты».
11.50 Вести.ru.
12.05 Вести-спорт.
12.25 «Сборная 2012» с Дмитрием Губерниевым.
12.55 Футбол. Первенство России. «СКА-Энергия» - «Шинник».
14.55 Х/ф «КИКБОКСЕР-3. ИСКУССТВО ВОЙНЫ».
16.50 «Наука 2.0. EXперименты».
17.15 «Наука 2.0. EXперименты».
17.50 «Сборная 2012» с Дмитрием Губерниевым.
18.20 Вести-спорт.
18.40 Профессиональный бокс. Лучшие бои.
20.55 Футбол. «Шальке-04» - «Милан».
22.55 Вести-спорт.
23.10 Х/ф «ОТОМСТИТЬ ЗА АНДЖЕЛО».
1.05 «Лондон ждет».

Домашний

6.30 «Одна за всех».
7.00 «Джейми у себя дома».
7.30 Т/с «МОЯ ПРЕКРАСНАЯ НЯНЯ».
8.00 Т/с «СЕКРЕТНЫЕ ПОРУЧЕНИЯ».
9.00 Т/с «ГРАФИНЯ ДЕ МОНСОРО».
11.00 Д/с «Женский род».
12.00 Города мира.
12.30 Д/с «Звёздная жизнь».
13.30 Еда по правилам и без...
14.30 Д/с «Звёздная жизнь».
15.30 Платье моей мечты.
16.00 Д/с «Неравный брак».
16.30 «Женщины не прощают...»
17.00 «Откровенный разговор» с Еленой Дмитриевой.
18.00 Т/с «МАРГОША».
19.00 Т/с «ГАЛИНА».
21.05 «Одна за всех».
22.00 Т/с «ДОКТОР ХАУС».
23.00 «Одна за всех».
23.30 Х/ф «ЖЕНАТЫЙ ХОЛОСТЯК».
1.15 Т/с «ПОЛНЫЙ ВПЕРЁД!»
3.05 Декоративные страсти.
4.05 Живые истории.
5.05 Д/с «Звёздная жизнь».

РЕН

5.00 М/с «Тасманский дьявол».
6.00 М/с «Шоу Тома и Джерри».
6.30 Званый ужин.
7.30 «Час суда» с Павлом Астаховым.
9.30 Новости «24».
10.00 Х/ф «ТЕЛОХРАНИТЕЛЬ».
12.00 Экстренный вызов.
12.30 Новости «24».
13.00 Званый ужин.
14.00 Не ври мне!
15.00 «Семейные драмы».
16.00 Телевизионный сериал «СЛЕДАКИ».
17.00 Телевизионный сериал «ПО ЗАКОНУ».
17.30 Новости «24».
18.00 «Заговор кукловодов».
19.00 Экстренный вызов.
19.30 Новости «24».
20.00 «Жадность».
21.00 «Живая тема».
22.00 Экстренный вызов.
22.30 Новости «24». Итоговый выпуск.
23.00 Х/ф «ЭКВИЛИБРИУМ».
1.00 Художественный фильм «ЛЕСТНИЦА ИАКОВА».
3.00 Телевизионный сериал «ИНСТРУКТОР».

ТНТ

7.00 М/с «Приключения Джимми Нейтрона, мальчика-гения».
7.25 М/с «Рога и копыта: Возвращение».
7.55 М/с «Как говорит Джинджер».
8.30 Т/с «СЛЕДЫ ВО ВРЕМЕНИ».
9.25 Д/ф «А тебе слабо?»
10.45 М/с «Бен 10: инопланетная сверхсила».
11.10 М/с «Эй, Арнольд!»
11.40 М/с «Эй, Арнольд!»
12.10, **12.35** М/с «Губка Боб Квадратные штаны».
13.00 М/с «Пингвины из «Мадагаскара».
13.25 Т/с «УНИВЕР».
14.00 Т/с «ЛЮБОВЬ НА РАЙОНЕ».
14.30 «Дом-2. Lite».
16.25 Х/ф «МИСС КОНГЕНИАЛЬНОСТЬ».
18.30 Т/с «СЧАСТЛИВЫ ВМЕСТЕ».
19.00 Т/с «ИНТЕРНЫ».
19.30 Т/с «УНИВЕР».
20.00 Т/с «ИНТЕРНЫ».
20.30 Т/с «СЧАСТЛИВЫ ВМЕСТЕ».
21.00 Х/ф «МИСС КОНГЕНИАЛЬНОСТЬ-2: ПРЕКРАСНА И ОПАСНА».
23.10, 0.10 «Дом-2».
0.40 Т/с «ЗАЙЦЕВ + 1».

первый развлекательный

6.00 Т/с «ТАКАЯ РАЗНАЯ ТАРА».
7.00 Т/с «ПАПИНЫ ДОЧКИ».
7.30 М/с «Весёлая Олимпиада Скуби».
8.00 Т/с «СВЕТОФОР».
8.30 Т/с «МОЛОДОЖЁНЫ».
9.00 «6 кадров».
9.30 Т/с «АМАЗОНКИ».
10.30 «6 кадров».
12.00 «Королева шоппинга».
12.30 Т/с «МОЛОДОЖЁНЫ».
13.00 «6 кадров».
13.30 Т/с «ВОРОНИНЫ».
14.00 Т/с «ВОРОНИНЫ».
15.00 Х/ф «ДОБЕЙСЯ УСПЕХА-2».
16.45 «6 кадров».
17.00 «Королева шоппинга».
17.30 Т/с «КАРАМЕЛЬ».
18.30 «6 кадров».
19.00 «Нереальная история».
19.30 Т/с «ВОРОНИНЫ».
21.00 Т/с «АМАЗОНКИ».
22.00 Х/ф «ДОБЕЙСЯ УСПЕХА-3».
0.00 «6 кадров».
0.30 «Валера TV».
1.00 Х/ф «АЭРОПЛАН».
2.40 Х/ф «СЫН РУСАЛКИ».
4.25 М/с «Джуманджи».
5.40 Музыка на СТС.

ВОСКРЕСЕНЬЕ, 29 ИЮЛЯ

5.50, 6.10 Х/ф «ОДИНОЧНОЕ ПЛАВАНИЕ».
6.00 Новости.
7.45 Армейский магазин.
8.20 Дисней-клуб: «Тимон и Пумба».
8.45 М/с «Смешарики. ПИН-код».
8.55 Здоровье.
10.00 Новости с субтитрами.
10.15 «Непутевые заметки» с Дмитрием Крыловым.
10.35 Пока все дома.
11.25 Фазенда.
12.00 Новости с субтитрами.
12.15 Д/ф «Надежда Румянцева. Одна из девчат».
13.15 Х/ф «НЕПОДДАЮЩИЕСЯ».
14.50 «По следам «Больших гонок».
16.30 Все хиты «Юмор FM».
18.05 Премьера. «Биополе. Невидимая сила».
19.10 Х/ф «ДОМ НА КРАЮ».
21.00 Время.
21.20 «Большая разница».
22.25 На XXX летних Олимпийских играх в Лондоне. Плавание. Стрелковый спорт. Фехтование. Бокс. Баскетбол. Мужчины. Россия - Великобритания.

РОССИЯ 1

5.00 Художественный фильм «ПОСЛЕДНЯЯ МИМЗИ ВСЕЛЕННОЙ».
6.50 Художественный фильм «ОТПУСК ЗА СВОЙ СЧЕТ».
9.30 Дневник XXX летних Олимпийских игр.
10.20 Местное время. Вести-Москва. Неделя в городе.
11.00 Вести.
11.10 Телевизионный сериал «ВЫЗОВ».
14.00 Вести.
14.20 Местное время. Вести-Москва.
14.30 Телевизионный сериал «ВЫЗОВ».
15.20 Смеяться разрешается.
17.05 «Рассмеши комика».
17.55 Х/ф «АЛЕКСАНДРА».
20.00 Вести.
20.30 Закрытие Международного конкурса молодых исполнителей «Новая волна-2012». Прямая трансляция из Юрмалы.
23.00 XXX летние Олимпийские игры в Лондоне.
3.00 Художественный фильм «ПРОЕКТ А-2».

ЦЕНТР

5.50 Крестьянская застава.
6.25 Мультпарад.
7.10 Х/ф «ШТОРМ НА СУШЕ».
8.30 Фактор жизни.
9.45 Барышня и кулинар.
10.15, 11.45 Х/ф «ПРИКЛЮЧЕНИЯ ШЕРЛОКА ХОЛМСА И ДОКТОРА ВАТСОНА. СОБАКА БАСКЕРВИЛЕЙ».
11.30 События.
13.35 Смех с доставкой на дом.
14.30 События.
14.50 Приглашает Борис Ноткин.
16.15 «Александр Морозов. Хочу пройти по старым адресам». Концерт.
17.15 Х/ф «ВОРОЖЕЯ».
21.00 События.
21.20 Т/с «ЧИСТО АНГЛИЙСКИЙ ДЕТЕКТИВ. ИНСПЕКТОР ЛЬЮИС».
23.20 События.
23.40 Х/ф «40».
1.15 Х/ф «ПРИКЛЮЧЕНИЯ ШЕРЛОКА ХОЛМСА И ДОКТОРА ВАТСОНА. ДВАДЦАТЫЙ ВЕК НАЧИНАЕТСЯ».
4.15 Д/ф «ЖКХ: война тарифов».

НТВ

6.00 Телевизионный сериал «СУПРУГИ».
8.00 Сегодня.
8.15 «Русское лото».
8.45 Их нравы.
9.25 Едим дома.
10.00 Сегодня.
10.20 Бывает же такое!
10.55 «Развод по-русски».
12.00 Дачный ответ.
13.00 Сегодня.
13.30 Телевизионный сериал «ДОРОЖНЫЙ ПАТРУЛЬ».
15.20 Следствие вели...
16.15 «Прокурорская проверка».
17.20 И снова здравствуйте!
18.30 «Профессия - репортер».
19.00 Сегодня.
19.25 Чистосердечное признание.
21.55 «Тайный шоу-бизнес».
22.55 Телевизионный сериал «ВАЖНЯК».
0.50 «Кремлевские похороны».
1.45 Д/с «Всегда впереди».
2.45 Живут же люди!
3.15 Т/с «ДЕТЕКТИВ РАШ».
5.00 Т/с «АДВОКАТ».

РОССИЯ К

6.30 Евроньюс.
10.00 «Обыкновенный концерт с Эдуардом Эфировым».
10.35 Художественный фильм «ЛЮДИ НА МОСТУ».
12.10 Д/ф «Василий Васильевич Меркурьев».
12.50 Мультфильмы.
14.25 Пряничный домик.
14.50 Д/ф «Бермудский треугольник».
15.35 Легендарные постановки Рудольфа Нуреева. «Ромео и Джульетта».
17.05 Д/с «Путешествия из центра Земли».
18.00 Д/ф «Евгений Евстигнеев».
18.40 Художественный фильм «ДЕМИДОВЫ».
21.10 «Наших песен удивительная жизнь». Концерт.
22.10 По следам тайны.
23.00 Художественный фильм «СМЕРТЬ ГОСПОДИНА ЛАЗАРЕСКУ».
1.35 Мультфильмы для взрослых.

РОССИЯ 2

5.00 Олимпийские игры.
10.55 Олимпийские игры. Лондон-2012. «Все включено».
11.30 Олимпийские игры. Лондон-2012. Дневник.
12.15 Олимпийские игры.
14.25 Олимпийские игры. Волейбол. Мужчины. Россия - Германия. Прямая трансляция.
15.55 Формула-1. Гран-при Венгрии. Прямая трансляция.
18.15 Олимпийские игры. Дзюдо. Прямая трансляция.
19.25 Олимпийские игры. Спортивная гимнастика. Женщины. Прямая трансляция.
20.55 Олимпийские игры.

НОВЫЕ РУБЕЖИ
Телефон отдела подписки:
8 (495) 596-34-67
Спрашивайте в киосках «Союзпечать»

Домашний

6.30 «Одна за всех».
7.00 «Джейми у себя дома».
7.30 «Одна за всех».
7.45 Т/с «МЕГРЭ».
9.45 «Одна за всех».
10.15 Художественный фильм «ПРОСТИ, АРУНА».
12.35 Художественный фильм «РОДНОЙ РЕБЁНОК».
15.25 Художественный фильм «СЕМЬЯ».
18.00 Т/с «КОМИССАР РЕКС».
19.00 Т/с «СЧАСТЛИВЫЙ ГОРОД».
22.20 «Одна за всех».
23.00 Т/с «ГОРОД ХИЩНИЦ».
23.30 Художественный фильм «ЗАБЫТАЯ МЕЛОДИЯ ДЛЯ ФЛЕЙТЫ».
2.05 Декоративные страсти.
3.05 Живые истории.
4.05 Свадебное платье.
6.00 Д/с «Такая красивая любовь».
6.25 Музыка на «Домашнем».

Если у Вас нет возможности сходить на почту, позвоните к нам в редакцию по телефону
8-495-596-34-67,
и мы обязательно поможем оформить подписку!

РЕН

5.00 Честно.
6.00 Художественный фильм «КРАСНЫЙ ЗМЕЙ».
7.50 Художественный фильм «ОБРАТНЫЙ ОТСЧЕТ».
10.00 «Тырлы и глоупены». Концерт М. Задорнова.
11.50 Т/с «ВТОРЫЕ».
19.00 Художественный фильм «РУСЛАН».
21.00 Художественный фильм «К СОЛНЦУ».
22.45 Х/ф «КАРТОЧНЫЙ ДОЛГ».
1.00 Х/ф «МИЛАШКА».
2.40 Т/с «ИНСТРУКТОР».

РАДИО ОДИНЦОВА
70,52
Информация для каждого нужна всем!
596-0710
odinfm.ru

ТНТ

7.00, 7.25, 7.55 М/с «Губка Боб Квадратные штаны».
8.20 М/с «Могучие рейнджеры. Самураи».
8.55 «Лото Спорт Супер». Лотерея.
9.00 «Золотая рыбка». Лотерея.
9.25 М/с «Бакуган: вторжение гандэлианцев».
9.50 «Первая Национальная лотерея».
10.00 Школа ремонта.
11.00 «Женская лига».
11.30 «Женская лига».
12.00 Д/ф «Кто в семье лишний?»
13.00 «Перезагрузка».
14.00 «СуперИнтуиция».
15.00 Т/с «ИНТЕРНЫ».
15.30 Т/с «ИНТЕРНЫ».
16.00 Т/с «ИНТЕРНЫ».
16.30 Т/с «ИНТЕРНЫ».
17.00 Х/ф «КОНСТАНТИН».
19.30 «Комеди Клаб».
20.00 Х/ф «ОБИТЕЛЬ ЗЛА-3».
21.50 «Комеди Клаб».
23.00 «Дом-2. Город любви».
0.00 «Дом-2. После заката».
0.30 Х/ф «ПАДШИЙ».
2.55 «Дом-2. Город любви».
3.55 Школа ремонта.
4.55 «Cosmopolitan». Видеоверсия.
6.00 Необъяснимо, но факт.

первый развлекательный

6.00 М/ф «Ох уж эти детки!»
7.20 Мультфильмы.
8.30 М/с «Сильвестр и Твитти».
9.00 М/с «Том и Джерри».
10.05 Художественный фильм «БЕЗУМНО ВЛЮБЛЁННЫЙ».
12.00 Снимите это немедленно!
13.00 М/с «Том и Джерри».
14.30 М/ф «Лесная братва».
16.00 «6 кадров».
16.30 «6 кадров».
19.30 Шоу «Уральских пельменей». «Весь апрель - никому».
21.00 Художественный фильм «НЯНЯ-2».
22.45 Шоу «Уральских пельменей». Лучшее.
23.45 Художественный фильм «НЕ ОТСТУПАТЬ, НЕ СДАВАТЬСЯ».
1.40 Художественный фильм «СТЕПФОРДСКИЕ ЖЁНЫ».
3.25 Художественный фильм «СВИДАНИЕ СО ЗВЕЗДОЙ».
5.10 М/с «Джуманджи».
5.35 Музыка на СТС.

К 55-ЛЕТИЮ ГОРОДА ОДИНЦОВО

Так строился город

Из воспоминаний бывшего председателя исполкома Одинцовского городского Совета депутатов трудящихся Александра Алексеевича ГАЛАКТИОНОВА

В 1965 году было принято решение о расширении границ города Одинцово. Он стал административным и культурно-экономическим центром новоссозданного Одинцовского района Московской области. К тому времени город имел вид посёлка. Население его составляло 20 тысяч человек. Застроен он был в основном старыми деревянными индивидуальными домами с приусадебными участками. Правда, уже стояли три пятиэтажных кирпичных дома. В Одинцове начала работу организация Управления 10А (ныне ОАО «Трансинжстрой»), которая и построила эти дома. Там, где находится центр нынешнего города, были глубокие карьеры и котлованы, откуда раньше брали глину для производства кирпича. В Акишевскую школу дети ходили через эти котлованы. Необходимо было начать разработку генерального плана застройки.

Город и его окрестности входят в так называемую зеленую зону столицы, а потому разработку плана исполняло ГЛАВАПУ Москвы. Эта работа была поручена институту генпланов. Руководителем стал видный архитектор, академик архитектуры А.Ф. Хряков. В качестве основы предложили рассмотреть планировку одного из пригородов Парижа...

Принцип микрорайонной застройки в городе Одинцово был применен впервые в стране и уже потом стал «приживаться» в Москве и других городах страны.

Одинцово застраивалось по микрорайонам, где проживающие имели необходимый набор всех сфер услуг для нормальной и удобной жизни. Это строго контролировалось исполкомом горсовета и созданным архитектурно-планировочным управлением. Главным архитектором города была М.М. Метт, ведущим специалистом – Л.Г. Моисеева, постоянно информировавшие исполком о ходе застройки.

Детальное проектирование застройки микрорайона осуществлялось мастерской №4 института «Моспроект-3» (главный архитектор зеленой зоны Н.К. Базалеев), с которой исполком имел постоянную связь. Особенно тесной она была с управлением регулирования застройкой зеленой зоны, земельного фонда города.

Окончательное решение по строительству принималось исполкомом Моссовета при согласовании со всеми соответствующими организациями, в том числе и исполкомом Одинцовского горсовета, следившим за застройкой каждого микрорайона: строительством жилья одновременно с культурно-бытовыми объектами и благоустройством.

Численность населения Одинцова первым генпланом определялась в пределах 80 тысяч человек. Нужны были соответствующие коммуникации: канализация, вода, электроэнергия. С этого и начинали.

Городу, можно сказать, крупно повезло в том, что мощная строительная организация Управления 10А основательно осела в Одинцове со своими строительными подразделениями и базой. Вот на нее и было возложено самое трудное и сложное в начале застройки – сооружение канализационного коллектора со всеми соответствующими объектами.

Основными застройщиками города, кроме Управления 10А, были ракетные войска, исполком горсовета, промышленные предприятия, совхоз «Матвеевский» и многие организации прилегающего Кунцевского района Москвы.

Большие трудности возникали, как правило, на стадии отвода участков земли и согласования дополнительных условий при строительстве жилых домов. Большинство застройщиков не понимали возможности формирования инфраструктур микрорайонов и города в целом.

Исполком горсовета занимал жесткие позиции в этом вопросе. Часто дело доходило до высоких инстанций, вплоть до ЦК КПСС. Иногда при подготовке или принятии решений в исполкоме Моссовета на совещания или заседания представителей Одинцова не приглашали. Приходилось без приглашения участвовать и документально отстаивать позиции города. Большую помощь и понимание исполком находил в партийных органах со стороны секретарей ГК КПСС В.Я. Чистяковой и П.П. Худякова. Особенно много времени вопросам застройки приходилось уделять в своей многогранной работе А.П. Горбатикову – заместителю председателя исполкома горсовета.

При формировании города не каждому застройщику под силу было возведение объектов общегородского масштаба. Поэтому приходилось эти обязанности возлагать на тех заказчиков, которым под жилое строительство выделялось больше земли. Так, ракетные войска (Н.И. Крылов, В.Ф. Толубко) построили прекрасные Дом офицеров, Дворец спорта и другие объекты. Активность при создании спортсооружений проявлял Виктор Куренцов – мировой рекордсмен, двукратный чемпион мира по тяжелой атлетике.

Внуковский завод огнеупорных изделий (директор И.В. Григорьев) в своем микрорайоне силами треста «Мособлстрой №6» построил хороший Дом культуры, который позволил жителям этой части города проводить культурно-массовые мероприятия. Исполком горсовета построил городской кинотеатр «Юность» (название определил конкурс, объявленный горкомом комсомола через газету «Новые рубежи»).

Женщинам негде было рожать. Пользовались роддомами в Москве, где неохотно принимали «областников», да и существующая больница уже не устраивала возросшее население.

Мособлплан деньги давал неохотно по одной причине: строители не осваивали в нормативные сроки отпущенные лимиты. Трест «Мособлстрой №6» числился в отстающих, не выполнял планы года. Пришлось убеждать в необходимости строительства Центральной районной больницы и станции «скорой помощи», а также в том, что отпущенные средства будут освоены в положенные нормативные сроки (подрядной строительной организацией вновь стал трест «Мособлстрой №6»). Срок строительства – два года. Понимали, что трест один не справится. Решением ГК КПСС, исполкома горсовета стройка была объявлена народной. Это значит, что все предприятия промышленности, сельского хозяйства и других организаций должны были принять участие и выделить в помощь тресту рабочую силу, механизмы, материалы... Объекты были сданы в намеченные сроки.

Большой вклад в работу внёс главный врач больницы Е.М. Тульчинский, постоянно следивший за качеством строительства, оснащением палат и кабинетов. Ракетные войска для своего контингента также построили поликлинику и больничный комплекс.

Соответствующие условия были созданы для работы Управления внутренних дел, пожарной службы – для них построили новые здания. Одинцовской ГАИ в Больших Вяземах было передано освободившееся здание средней школы. Улучшили условия размещения прокуратуры, горсобеса, бюро технической инвентаризации, районного общества охотников и рыболовов.

К сожалению, в то время не удалось решить вопрос о помещениях нарсуда, работавшего в неприспособленном помещении, рядом с Одинцовской вечерней школой. Вводился в строй Одинцовский районный узел связи, заработали две АТС по 10 тысяч номеров каждая, появилась прямая связь с Москвой. Была создана служба Одинцовской теплосети, Одинцовский водоканал, Управление коммунального хозяйства, Одинцовское ремонтно-строительное управление, Одинцовское ДРСУ. Было организовано и построено Одинцовское пассажирское автотранспортное предприятие. В городе и по району открылись новые автобусные маршруты...

Для развития газоснабжения города и населенных пунктов района была создана база Одинцовского межрайонного треста газового хозяйства.

Одинцово быстро развивалось. Город вошел в число 270 крупнейших городов СССР. Остро встал вопрос о развитии мощностей газо- и электроснабжения. Но особо важными стали проблемы канализации и обеспечения города питьевой водой. Надо было корректировать в сторону увеличения основной показатель генплана – численность населения. Наше предложение – взять за основу численность 180 тысяч жителей. Мы реально видели, что так и будет. Предложение долго не находило понимания и поддержки. Приходилось доказывать расчетами. Управление 10А снова взяло на себя эти строительные работы. В 1976–1980 гг. введена в эксплуатацию канализационная станция перекачки в поселке Переделкино.

Для стабильного водоснабжения Одинцова пробурены артскважины в 4, 4А и 2-м микрорайонах, что способствовало улучшению снабжения водой помимо этих 7-го и 3-го микрорайонов.

Закончено строительство водопровода в 13 км от Рублевской водопроводной станции.

Остро встал вопрос о строительстве двух больших путепроводов. Одного – между Минским и Можайским шоссе, другого – от платформы Отрадное, оба через железную дорогу. Эти вопросы решались в Совете Министров СССР. Из пяти путепроводов Московской области наши два попали в решение Совмина.

...По мере застройки города в каждом микрорайоне открывались предприятия торговли, службы быта, общественного питания. Магазины передавались в ведение торгующих организаций Военторга, Управления 10А, Одинцовского горпо райпотребсоюза. В то время снабжение магазинов этими организациями было лучше, чем госторговлей. Поэтому ее не стали привлекать в город.

Успешно шло строительство школ. Причем выбирались самые современные на то время проекты со спортивными и конференц-залами, почти всегда школы появлялись раньше жилых домов.

Значительная часть города построена силами и средствами АО «Трансинжстрой» (в прежние годы Управление 10А). В построенных им квартирах живут более 45 тысяч одинцовцев. На счету строителей «Трансинжстроя» – десятки учреждений социально-бытового назначения: детские сады, школы, магазины, больнично-поликлинический комплекс. Украшением города стал культурно-спортивный центр «Мечта», в котором ежедневно проводят досуг сотни взрослых и детей.

Для обеспечения жизнедеятельности города построены три квартальные котельные, восемь центральных тепловых пунктов, очистительные сооружения, проложены десятки километров инженерных сетей. АО «Трансинжстрой» обслуживает жилой фонд и объекты соцкультбыта большей части Одинцова.

Вот такая работа была проделана по развитию Одинцова, районного центра областного подчинения, за период с 1962 по 1980 год. Опытный и грамотный архитектор, зам. председателя Мособлисполкома А.Д. Барышев сказал: «Одинцово – жемчужина в ожерелье Подмосковья». И чтобы эта жемчужина еще более засверкала всеми цветами радуги, нужны новые и постоянные усилия по ее совершенствованию. Я вижу, что это удается нынешним руководителям, главе города и района А.Г. Гладышеву и всем жителям города.

«Новые рубежи» от 30 августа 1997 года.

• *Вид на улицу Парковая (ныне – улица Маршала Жукова).*

• *Строительство Одинцова на месте прежней деревни Акишево.*

РОДНИКИ КУЛЬТУРЫ

Ретро не стареет

В Одинцовской муниципальной городской библиотеке №1 прошел юбилейный вечер: «Пять лет музыкально-литературному клубу «Ретро», удивительный по красоте и настроению праздник.

ОТКРЫЛА вечер Светлана Орлова. Она рассказала об истории клуба, которая неотделима от истории библиотеки. Пять лет назад директор библиотеки №1 Татьяна Рожкова предложила создать музыкальный клуб для людей среднего и пенсионного возраста, посещавших библиотеку, любящих старинную музыку, песни, классическую музыку и романсы. Идею поддержал председатель комитета по делам молодежи, культуре и спорту Одинцовского района Олег Ломакин. Он предложил на роль ведущего клуба жителя нашего города, коллекционера-филофониста Геннадия Шкредова, и в 2007 году в Одинцовской городской библиотеке №1 открылся этот замечательный клуб «Ретро». С тех пор ежемесячно, с сентября по май, в библиотеке проходят трогательные встречи любителей старинных мелодий.

За пять лет работы клуб приобрел большую популярность среди читателей и жителей города Одинцово. Он объединил как знатоков, так и любителей литературы, музыки и искусства. Двери клуба открыты для всех. Здесь собираются люди разных профессий и разного возраста. Менялся состав участников, менялись и ведущие. Геннадия Сергеевича Шкредова сменила участница клуба Светлана Андреевна Комракова. А после ухода Светланы Андреевны ведущей встреч в литературно-музыкальном клубе «Ретро» стала сотрудница библиотеки – Татьяна Митрофанова.

Каких только старинных мелодий русской и зарубежной музыки, классических произведений, русских романсов, эстрадных песен ни прозвучало в этом замечательном клубе «Ретро»! Вот и в торжественный день юбилея перед зрителями выступил одинцовский вокальный ансамбль «Вдохновение» (руководитель – Наталья Сидорова, концертмейстер Елена Овчинникова). Данный ансамбль, являющийся лауреатом конкурса фестиваля «Одинцовские самоцветы», выступил с чудесной классической программой из произведений немецких композиторов Франца Шуберта и Роберта Шумана. Вела концерт Наталья Сидорова, которая рассказала о творчестве, драматических событиях жизни и о произведениях выдающихся композиторов – романтиков. Также выступили участники ансамбля: Катерина Сморудова, открывшая вечер произведением Шуберта «Аве Мария». Затем трио в составе Алевтины Павлихиной, Люцеи Мурсалиевой и Анны Куприяновой спели из цикла детских песен Шумана: «Колыбельная», «Вечерняя звезда» и многие другие произведения. Наталья Сидорова выступила соло, прекрасно исполнив произведения Шумана «На чужбине» и «Первая зелень» из цикла Мирты. Замечательное лирическое сопрано – Татьяна Голяшова исполнила серенаду Шуберта и «Посвящение» Шумана.

От всего сердца поздравляем директора библиотеки Татьяну Рожкову, всех сотрудников библиотеки, участников концерта и любителей музыки с этим замечательным событием– юбилеем клуба «Ретро».

Наталья БАРКАНОВА,
член клуба «Ретро».

АКТУАЛЬНО

Вниманию плательщиков за услуги ЖКХ

В связи с распространением в ряде СМИ недостоверной информации, относящейся к взиманию комиссионного вознаграждения в почтовых отделениях при осуществлении жителями Московской области оплаты коммунальных услуг, УФПС Московской области сообщает:

Почта Московской области является одним из основных агентов на рынке приема платежей, обеспечивая «шаговую» доступность услуг населению на всей территории региона.

В настоящее время в ряде городов Подмосковья по причине инициированных поставщиками коммунальных услуг существенных преобразований в организации приема коммунальных платежей граждан введена комиссия для плательщиков. Руководствуясь исключением из затрат тарифной составляющей на услуги платежных агентов (банки и почта), поставщики коммунальных услуг переложили оплату стоимости услуг агентов на плательщиков (физических лиц).

Решением Комитета по ценам и тарифам Московской области от 01.06.2012 г. №1254/11 (электроэнергия) и Распоряжением от 27.04.2012 г. № 36-Р (природный газ) с 1 июля 2012 года оплата электрической энергии и природного газа потребителями/плательщиками в банковских учреждениях и отделениях почтовой связи осуществляется с взиманием комиссионного сбора.

С 11 июля 2012 года комиссия взимается с плательщиков при приеме платежей за природный газ во всех отделениях почтовой связи Московской области. Размер комиссионного вознаграждения составляет 2,4 процента, включая НДС, но не менее 18 рублей.

Подмосковный филиал ФГУП «Почта России» не будет взимать комиссию с плательщиков в случае возвращения к системе оплаты вознаграждения поставщиками услуг.

Так, платежи за электроэнергию в адрес компании в ОАО «Мосэнергосбыт», которая приняла решение продолжать оплачивать услуги платежных агентов за свой счет, в настоящее время принимаются в подмосковных почтовых отделениях без комиссии.

УФПС Московской области – филиал ФГУП «Почта России» не ограничивает плательщиков при выборе учреждения для осуществления совершения платежей за жилищно-коммунальные услуги и не является монополистом в области оказания услуги по приему платежей граждан. Аналогичные услуги оказываются кредитными организациями. В этой связи гражданин имеет право по своему желанию выбора места и способа оплаты ЖКУ с учетом тарифов за сбор платежей, установленных платежными агентами, осуществляющими услуги по приему платежей, а также руководствуясь удобством и другими значимыми для плательщика параметрами.

Пресс-служба УФПС Московской области – филиал ФГУП «Почта России».

Московский финансово-юридический университет МФЮА
Бессрочная гослицензия ААА №001508 от 19.07.11г.
Госаккредитация ВВ №001049 от 27.07.11г.
Центр дистанционного доступа в Голицыно
ВЫСШЕЕ И ВТОРОЕ ВЫСШЕЕ ОБРАЗОВАНИЕ
Юриспруденция
профили: уголовно-правовой и гражданско-правовой.
Менеджмент
профили: управление персоналом; финансовый менеджмент; антикризисное управление; производственный менеджмент.
Экономика
профили: финансы и кредит; бухгалтерский учет, анализ и аудит; экономика предприятий и организаций.
Таможенное дело
Государственное и муниципальное управление
профили: муниципальное управление и региональное управление.
Форма обучения: ЗАОЧНАЯ (с применением дистанционных технологий)
• Государственный диплом • Прием переводом из других вузов • Обучение на двух и более специальностях одновременно
Одинцовский район, д. Малые Вязёмы, Петровский проезд, вл. 2, стр. 2
(916) 599-92-46
(915) 479-51-09
www.mfua.ru
www.do.mfua.ru
Реклама

Книга – лучший подарок

Если Вы хотите доставить своему ребёнку радость или сделать приятное друзьям, коллегам, у которых есть дети (дошколята или ученики начальных классов), приобретайте в редакции газеты «Новые рубежи» книги серии «Библиотечка тридевятого царства».

Каждый месяц – новая книга!

На редакционной полке их уже шесть: «Курочка Ряба. Сказки про зверей», «Сказки А.С. Пушкина», «Чудесный доктор» А.И. Куприна, «Сказка о лисичке-сестричке и волке», «Мужик и водяной» Л.Н. Толстого и «Сказки» Шарля Перро.

Книги из «Библиотечки тридевятого царства» ярко иллюстрированные, в твёрдом переплёте. Они порадуют как детей, так и взрослых.

Дарите радость – покупайте и читайте хорошие книги!

Наш адрес: г.Одинцово, ул. Маршала Жукова, дом 39
(2-й этаж, вход с правого торца здания).
Телефон для справок 8 (495) 596-34-67.

СТИХИЯ ОГНЯ

Из искры разгорелось пламя

В период с 9 по 16 июля на территории района зарегистрировано пять пожаров. Материальный ущерб, причинённый огнём, составил более 300 тысяч рублей.

При обнаружении пожара или признаков горения звонить – 01 (с мобильного телефона – 112); оперативный дежурный – 8 (495) 593-46-46; ЦУКС ГУ МЧС России по МО – 8 (495) 542-21-01. Телефон доверия Главного управления МЧС России по Московской области – 8 (499) 743-02-72. Телефоны «горячих линий» Одинцовского муниципального района: 8 (495) 596-21-66, 8 (495) 596-14-35. Телефон «горячей линии» городского округа Звенигород — 8 (498) 697-45-36.

11 июля произошло возгорание в принадлежащем индивидуальному предпринимателю торговом павильоне, расположенном в поселке Гарь-Покровское возле дома №46. Сообщение о пожаре на пульт диспетчера службы «01» поступило в 4.15. К моменту прибытия подразделений специализированной пожарной части №244, входные двери и окно небольшого павильона были закрыты, следов взлома не наблюдалось. В ходе разведки было установлено, что внутри торговой точки горят облицовочные конструкции, торговое оборудование и продукция. Принятыми мерами с огнем удалось оперативно справиться. Также на место возгорания приехал владелец павильона. Осмотрев торговый павильон, он пояснил, что со стены похищен терминал оплаты сотовой связи. Также на месте была выдвинута предварительная версия возникновения пожара. Судя по всему, крепления терминала злоумышленники срезали с помощью газорезательного инструмента. И скорее всего, во время «работы» внутрь павильона попала раскаленная искра, повлекшая возгорание. В настоящий момент ведется поиск причастных к возникновению пожара лиц.

Отдел надзорной деятельности по Одинцовскому району.

НА ДОРОГАХ РАЙОНА

12 июля в половине десятого вечера на 22-м километре малого московского кольца Можайско-Волоколамского направления 45-летний житель Могилевской области, управляя автомобилем «Ауди», при съезде на обочину совершил столкновение с двигавшимся по обочине мотоциклом «Хонда», за рулем которого находился 38-летний житель Красноярска. В результате ДТП пострадал мотоциклист.

***

13 июля в 12.55 на 59-м километре автодороги Москва-Минск 33-летний житель Домодедовского района, управляя автомобилем «Форд Мондео», врезался в двигавшийся в попутном направлении автомобиль «Ниссан Патрол», за рулем которого находился 38-летний житель Калининградской области. После столкновения «Форд» съехал в кювет, а «Ниссан», в результате полученного удара, столкнулся с впереди идущим автомобилем «Ситроен», которым управлял 60-летний житель Одинцовского района. В результате пострадала 77-летняя пассажирка «Форда». С рядом телесных повреждений пенсионерка была госпитализирована в Никольскую больницу.

***

В этот же день в 18.50 на 16-м километре малого московского кольца Можайско-Волоколамского направления 40-летний житель Одинцовского района, управляя автомобилем «ВАЗ-21150», двигаясь со стороны города Звенигород, при совершении левого поворота врезался в грузовик «КамАЗ», за рулем которого находился 49-летний житель Дмитровского района. В результате ДТП 56-летний пассажир легкового автомобиля был госпитализирован в Звенигородскую больницу. 52-летняя пассажирка «ВАЗа» от полученных травм скончалась на месте.

***

15 июля в три часа ночи на 46-м километре автодороги Москва-Минск 57-летний житель города Москва, управляя грузовым автомобилем «Вольво» с полуприцепом, сбил мопед «ЕХ-500». После столкновения с грузовиком в мопед врезался двигавшийся в попутном направлении автомобиль «Шевроле», за рулем которого находился 42-летний житель Смоленской области. В результате ехавшие на мопеде 14-летний подросток и 25-летний молодой человек (на данный момент выясняется, кто из них был водителем, а кто пассажиром) от полученных травм скончались на месте ДТП. Тела были доставлены в Звенигородский морг.

Ирина ЕГОРОВА, старший лейтенант полиции.

Информация предоставлена 10-м батальоном 1-го полка ДПС (северный) ГИБДД ГУ МВД России по Московской области.

ПОМОГИТЕ ОПОЗНАТЬ

Отдел уголовного розыска межмуниципального управления МВД России «Одинцовское» устанавливает личность погибшего более полугода назад неизвестного мужчины, обнаруженного в лесополосе вблизи деревни Никольское.

В результате реконструкции внешнего облика погибшего был восстановлен его условный портрет и возраст (40-50 лет). Также установлено, что погибший был одет в черную вязаную шапку, черный пуховик с металлической эмблемой на лицевой стороне правой полы BESTFASION (без указания размера), сине-белый пуловер в полоску, темно-синюю футболку с надписью «Хрустальное седло», черные джинсы с коричневым ремнем (на бляхе изображен игрок в поло верхом на лошади с надписью POLO&PACQETCLUB и SANTA BARBARA), зимние черные полуботинки.

В кармане принадлежащей мужчине куртки находилась маленькая сумочка с надписью Gillet, в которой лежали монеты и очки в желтой металлической оправе. На шее неизвестного была цепочка с крестиком из желтого металла. На безымянном пальце правой руки – обручальное кольцо.

Располагающих какой-либо информацией о личности погибшего просят позвонить в отдел уголовного розыска межмуниципального управления МВД России «Одинцовское» – 8 (495) 593-05-11, в дежурную часть межмуниципального управления МВД России «Одинцовское» – 8 (495) 593-10-62 или по телефону 02.

ПРОИСШЕСТВИЯ

Доигрались!

Десятого июля сотрудники отдела экономической безопасности и противодействию коррупции межмуниципального управления МВД России «Одинцовское» совместно с Одинцовской городской прокуратурой «накрыли» игорный павильон.

В ходе проведения оперативно-розыскных мероприятий стражи порядка установили, что в городе Одинцово на улице Вокзальной в доме №10А под видом «интернет-кафе» осуществляется незаконная игорная деятельность.

Как пояснила старший инспектор направления по связям со СМИ МУ МВД России «Одинцовское», капитан внутренней службы Елена Ожерельева: «В помещении оперативники обнаружили 14 компьютеров, сервер и деньги. На данный момент все оборудование изъято и отправлено на исследование для установления факта их использования в незаконном игорном бизнесе».

Также она напомнила, что организация игорного бизнеса на территории Российской Федерации, за исключением специально отведенных зон, запрещается Федеральным Законом Российской Федерации от 29 декабря 2006 года № 244-ФЗ «О государственном регулировании деятельности по организации и проведению азартных игр и о внесении изменений в некоторые законодательные акты Российской Федерации».

Интернациональный гоп-стоп

22-летний москвич стал жертвой уличных грабителей. Когда молодой человек 13 июля в районе полуночи проходил по Можайскому шоссе мимо торгового центра «Евродом» (район села Акулово), на него напали трое неизвестных. Злоумышленники избили парня, отобрали у него мобильный телефон «Нокиа-6700» и золотую цепочку, после чего скрылись. К счастью, пострадавший нашел в себе силы сразу же обратиться в полицию. В ходе организованных оперативно-розыскных мероприятий все грабители были задержаны. Сейчас 25-летний украинец, 19-летний дагестанец и 32-летний житель Саратовской области находятся под стражей.

Задержаны с наркотиками

10 июля в 17.10 в городе Одинцово на улице Молодежной у дома №12 был задержан 31-летний гражданин республики Чувашия. В ходе личного досмотра у него был обнаружен и изъят сверток с героином.

12 июля в Одинцове возле дома №18 по улице Молодежной полицейские задержали 30-летнего местного жителя. При себе у него также оказался сверток с героином.

В этот же день в ходе «проверочной закупки» в городе Одинцово на улице Свободы в доме №2«Г» был задержан 29-летний житель города Стерлитамак, осуществлявший продажу «курительных смесей».

Ищут беглецов...

10 июля в период времени с 1.00 по 1.30 несколько «постояльцев» Звенигородского психоневрологического интерната выломали решетку окна четвертого этажа и скрылись в неизвестном направлении. Полиция ведет поиски беглецов, одному из которых 23 года, второму – 22, третьему – 34.

Информация предоставлена пресс-службой МУ МВД России «Одинцовское».

Телефон доверия УСБ ГУВД по Московской области 8 (499) 317-24-66.
Телефон доверия МУ МВД России «Одинцовское» 8 (495) 593-17-26.

Подготовил Пётр КОРОТЕЦКИЙ.

БЛАГОУСТРОЙСТВО

Юбиляр должен быть красив каждый день

Очарование городских цветов восхищает и радует жителей и гостей Одинцова

Летом многие горожане по традиции проводят свободное время, прогуливаясь по центральной площади Одинцова. А она, что и сказать, в этом году расцвела ещё пышнее: розы, петуньи, колеусы, цинерарии, алиссиумы – каких только цветов здесь нет!

Словно готовясь к 55-летнему юбилею города, преобразились и клумбы на въезде в город, появились новые дизайнерские решения на разворотных кругах, радуют глаз вазоны вдоль Можайского и Красногорского шоссе. В общем-то, жители уже привыкли к оригинальным идеям цветочного оформления города. А площадь у администрации давно уже стала визитной карточкой Одинцова. Но в этом, юбилейном году, сотрудники ОАО «Одинцовское коммунальное хозяйство и благоустройство», отвечающего за всю эту красоту, снова смогли удивить и порадовать одинцовцев.

– В этом сезоне мы решили опробовать новую для нас технологию посадки цветов с добавлением гидрогеля, – рассказывает генеральный директор предприятия Игорь Боровой. – Это вещество способно аккумулировать в себе влагу, и по мере высыхания почвы увлажнять ее. Оно абсолютно безопасно экологически, и в процессе использования распадается на полезные вещества. Результат работы гидрогеля очевиден – рассада быстрее набрала силу, цветы пышнее и дольше цветут.

– Игорь Борисович, мы уже привыкли, что ваше предприятие каждый год преподносит одинцовцам приятные сюрпризы. Какими новыми идеями радует город в юбилейном году?

– Думаю, что многие идеи и дизайнерские находки наших озеленителей жители уже заметили и успели оценить. Но к середине лета цветы действительно набрали силу и выглядят ещё лучше. Появились новые клумбы у стелы при въезде в город, к юбилею обновлено цветочное панно «Одинцово 55». Наши дизайнеры постарались преобразить клумбы на разворотных кругах на улицах Чикина и Неделина; приобрели другой вид, более законченный, ладьи и вертикальные формы. В рамках подготовки к юбилею Одинцова нашим предприятием установлены 194 кашпо с цветами на фонарных столбах, благоустроены и украшены склоны на улицах Садовой и Маршала Жукова у Центра эстетического воспитания.

– Но кроме этого ОАО «Одинцовское коммунальное хозяйство и благоустройство» выполняет и массу других обязательств перед городом?

– Действительно, у нас по-прежнему заключен контракт с городским поселением Одинцово по благоустройству территории с марта по декабрь. Помимо посадки 310 тысяч штук цветочной рассады и ухода за нею, приведения в порядок клумб, он включает в себя ежедневную уборку территории на центральной площади от улицы Молодежной до улицы Жукова и от Неделина до бульвара Любы Новоселовой. На нашем «попечении» также территория у Мемориала Славы, разворотные круги, детская площадка на улице Неделина, порядка 50-ти локальных мест отдыха по Можайскому шоссе, улицам Чикина, Жукова, Неделина, цветочное оформление 60-ти рекламных щитов и некоторые элементы благоустройства в восьмом микрорайоне.

Входят в контракт и осенне-зимние работы по благоустройству: уборка листвы и газонов, уборка снега, посыпка солью и очистка дорожек. Объем работ довольно большой. Но наши сотрудники очень стараются, ревностно относятся к своей работе, ведь город должен быть красивым не только в юбилей, но и каждый день.

– Вы считаете, что местные предприятия справляются лучше чем иногородние?

– Не обязательно, но конкуренция должна идти на профессиональной основе. Пусть конкурсная комиссия выбирает: у кого лучше техника, квалифицированней сотрудники, совершеннее технологии. Пока же на открытых конкурсах мы сталкиваемся с тем, что приходят люди, у которых всё: техника, люди – есть только на бумаге. Основная их цель сбить цену и, под угрозой срыва контракта, практически в открытую, требовать «откат». Обидно, когда конкурсы срываются, затягиваются, их выигрывают такие горе-коммерсанты, которые и делать-то ничего не будут. От этого, прежде всего, пострадают город и его жители.

– Игорь Борисович, традиционно в период летних каникул на вашем предприятии работают юные помощники. Как в этом году?

– Ребята всегда активно приходили к нам на работу, и этот год не стал исключением. Сегодня в Одинцовском коммунальном хозяйстве и благоустройстве трудятся каждый летний месяц от 15-ти до 20-ти подростков. Работают они в сфере озеленения: девочки помогают с высадкой рассады, ухаживают за цветами, поливают, пропалывают их. Мальчишки справляются с мелким ремонтом скамеек, вазонов, уборкой травы после покоса, следят за прудом. Режим работы и ставка заработной платы у ребят разные. Те, кому от 14-ти до 16-ти лет, заняты 24 часа в неделю, их ставка 7 тысяч рублей. Молодые люди старше 16-ти лет работают по 35 часов в неделю со ставкой в 10 тысяч рублей. При хорошей «успеваемости» дети получают премии до 100 процентов, в итоге их зарплата выходит порядка 14-16 тысяч рублей. Думаю, что это неплохие карманные деньги, особенно, если они заработаны самостоятельным трудом.

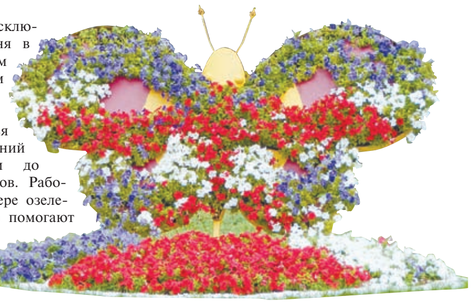

Мы работой ребят довольны, не только потому, что они хорошо справляются. Уверен, что дети, которые своими руками ухаживали за цветами, убирали мусор, не только сами не станут топтать клумбы, ломать скамейки и переворачивать вазоны, но и друзьям этого не позволят.

Ирина ЗАНИНА.
Фото автора.

ООО ТПК «Альбатрос»
на постоянную работу требуется
КВАЛИФИЦИРОВАННЫЙ ТОВАРОВЕД
с опытом работы.
З/п высокая.
Тел.: (495)597-08-36
(495)597-08-13

МУП «Управление жилищного хозяйства» приглашает на постоянную работу:
ВОДИТЕЛЕЙ (категории С)
САНТЕХНИКОВ
ТРАКТОРИСТОВ
ЭЛЕКТРОМОНТЁРОВ
Постановка на очередь для получения жилья!
Обращаться по адресу: г.Одинцово, ул. Ново-Спортивная, д.10.
Часы работы: понедельник-пятница с 9.00 до 17.00 (обед с 13.00 до 14.00).
Тел.: (495)599-97-43, 596-45-41

На склад в г. Одинцово требуется
ВОДИТЕЛЬ-ЭКСПЕДИТОР.
ЗАРПЛАТА 28 000 РУБЛЕЙ.
Тел. 8 (963) 612-98-95

Поликлинике №1 Одинцовской ЦРБ на постоянную работу требуются:
- ✓ участковые врачи-терапевты
- ✓ участковые медицинские сёстры
- ✓ врач-невролог
- ✓ врач-окулист
- ✓ сотрудники регистратуры.

Звонить по телефонам: (495)599-33-94, 596-03-18.

Одинцовскому родильному дому СРОЧНО ТРЕБУЮТСЯ:
- ✓ **в отделение для новорожденных**
  врач-неонатолог, медсестра процедурной, медсестра палатная (постовая)
- ✓ **в операционный блок**
  старшая операционная медсестра, операционные медсестры
- ✓ врач клинической лабораторной диагностики, фельдшер-лаборант
- ✓ старшая акушерка в акушерское физиологическое отделение
- ✓ сестра-хозяйка.

(495) 591-07-02, (495) 596-57-80

Международный юридический институт (Одинцовский филиал)

Государственная лицензия № 001067, рег.номер 1043 от 30.03.2011г.
Государственная аккредитация Серия АА № 002273, рег.номер 2233 от 17.07.2009г.

ПРЕДЛАГАЕТ ОБУЧЕНИЕ

по направлению 030900.62 «ЮРИСПРУДЕНЦИЯ» (квалификация «Бакалавр»)
по очной, очно-заочной, заочной формам обучения и экстернат
с использованием дистанционных технологий.

по направлению 030900.68 «ЮРИСПРУДЕНЦИЯ»
(степень – квалификация «Магистр юриспруденции»)
Программы специализированной подготовки магистров:
- Уголовное право и криминология, уголовно-исправительное право,
- Теория и история государства и права, история правовых учений.

Открыт набор в юридический колледж по направлению 030912 «ЮРИСПРУДЕНЦИЯ»
специальность «Право и организация социального обеспечения»
по очной форме обучения на базе 9 классов. Срок обучения – 2 года 10 месяцев.
Обучение платное (возможна поквартальная оплата).
На очной форме обучения предоставляется отсрочка от призыва на военную службу.
По окончании обучения выдается **диплом государственного образца.**

Начало обучения с 1 сентября 2012 г.

Адрес: г.Одинцово, ул.Пионерская, д.3. Телефоны: 8(495)597-33-99, 597-31-53

ОАО «Голицынский керамический завод»
СРОЧНО приглашает на работу:

ИНЖЕНЕРА по организации и нормированию труда, з/п от 20 тыс. руб. в месяц
МАСТЕРА-КЛАДОВЩИКА, з/п от 20 тыс. руб. в месяц
ВОДИТЕЛЕЙ а/м на грузовые машины с прицепами на доставку кирпича потребителям или на доставку глины из карьеров, з/п от 30 тыс. руб. в месяц
СЛЕСАРЯ-РЕМОНТНИКА по ремонту землеройной техники, з/п от 35 тыс. руб. в месяц
СЛЕСАРЯ-РЕМОНТНИКА по ремонту гидроаппаратуры, з/п от 40 тыс. руб. в месяц
МАШИНИСТА БУЛЬДОЗЕРА и МАШИНИСТА ОДНОКОВШОВОГО ЭКСКАВАТОРА, з/п от 35 тыс. руб. в месяц, для работы в карьере Отяковского месторождения глины в Можайском районе Московской области (5-7 км от г.Можайск)
МОНТАЖНИКИ САНТЕХНИЧЕСКИХ СИСТЕМ И ОБОРУДОВАНИЯ, з/п от 25 тыс. руб. в месяц
СЛЕСАРЯ ПО РЕМОНТУ АВТОМАШИН (ремонт узлов и агрегатов авт. МАЗ), з/п от 30 тыс. руб. в месяц
СЛЕСАРЯ-РЕМОНТНИКА (инструментальщика), з/п от 35 тыс. руб. в месяц
ЭЛЕКТРОГАЗОСВАРЩИКА РУЧНОЙ СВАРКИ, з/п от 30 тыс. руб. в месяц
ФРЕЗЕРОВЩИКА, з/п от 35 тыс. руб. в месяц
ПОДСОБНЫХ РАБОЧИХ и СЪЕМЩИКОВ-УКЛАДЧИКОВ – сдельная оплата труда
РАБОЧИХ СТРОИТЕЛЬНЫХ СПЕЦИАЛЬНОСТЕЙ, з/п при собеседовании (только граждане РФ)

З/п выплачивается своевременно, полный соцпакет.
Обращаться в отдел кадров по тел.: 8-498-694-06-28, 8-495-598-24-43 или по адресу: г.Голицыно, Заводской пр-т, д.25.

Центр отдыха «Голицыно»
приглашает на работу:
ПОВАРА – з/п 35000 руб. в месяц, график работы 2/2 по 12 ч. смена
БАРМЕНА – з/п 20 000 руб. в месяц, график работы 2/2 по 12 ч. смена
ОФИЦИАНТОВ – з/п 18 000 руб. в месяц, график работы 2/2 по 12 ч. смена
ГОРНИЧНЫХ – з/п 18 000 руб. в месяц, график работы 6/1 (с 8.30 до 16.15)
Оформление по ТК, соц. гарантии. Возможность проживания, дотация на питание
МЕНЕДЖЕРА ОТДЕЛА ПРОДАЖ
З/п – 25 000 руб. в месяц, график 5/2 с 9.00 до 18.00, оформление по ТК, соц. гарантии, дотация на питание.
Место работы – г. Голицыно, Петровское шоссе, 52.
Тел. отд. кадров (495) 598-21-00, e-mail для резюме: job@golitcino.ru

В новое кафе требуются:
- **ПОВАР**
- **ПОВАР-ПЕКАРЬ**
- **КАССИР**
- **УБОРЩИЦА-ПОСУДОМОЙЩИЦА**

График работы - 2/2, оформление по ТК РФ, бесплатное питание, рабочая одежда, соцпакет, з/п от 20 до 30 тыс. руб.
Место работы: г.Одинцово, ТК «ЕвроДом».
Требования: возраст до 45 лет, медицинская книжка
Тел. +7(499)409-60-16
E-mail:kafesolgor@inbox.ru

В ОСП «Одинцовский почтамт» на постоянную работу требуются:
- **НАЧАЛЬНИКИ отделений связи**
- **ОПЕРАТОРЫ почтовой связи** (обучение на месте)
- **ПОЧТАЛЬОНЫ по доставке печати** (на полный и неполный рабочий день)
- **СПЕЦИАЛИСТ по безопасности, ГО, ЧС** (возможно офицеры в отставке)
- **ОПЕРАТОРЫ в отдел продаж**
- **БУХГАЛТЕР**

З/п: оклад+социальные гарантии (ежегодный оплачиваемый отпуск 28 календарных дней, медицинская страховка, оплачиваемый больничный лист).
Тел. **8(495) 599-93-39**, отдел кадров
(г. Одинцово, ул. Северная, д.18)

МУЗ «Одинцовская станция скорой медицинской помощи» требуются:
врачи, **фельдшеры**, имеющие сертификат фельдшера скорой медицинской помощи, **врачи-психиатры**, **врачи анестезиологи-реаниматологи**, **врачи-педиатры** с сертификатом специалиста.
Полный социальный пакет.
З/п по результатам собеседования.
Тел.: 8(495) 596-36-73, 596-34-89, 596-34-99, 599-34-88,
с 9 до 16 часов, кроме суб. и воскр.

МБУ «Одинцовское городское хозяйство» ТРЕБУЮТСЯ УБОРЩИКИ ТЕРРИТОРИЙ.
З/п от 15 тыс. руб., полный соцпакет,
режим работы с 7-00 до 16-00.
Тел. (495) 593-14-66

Вниманию рекламодателей!

НОВЫЕ РУБЕЖИ

ГАЗЕТА «НОВЫЕ РУБЕЖИ» – ГАЗЕТА 90-ЛЕТНЕЙ ВЫДЕРЖКИ!

РАСЦЕНКИ НА РЕКЛАМУ

Формат	Размер, мм		Цена рекламных полос, руб.
	вертикальный	горизонтальный	
1/48	40x42		800
1/24	40x88,5	84x42	1500
1/12	84x88,5		2900
1/8		128x88,5	4300
1/6	84x181		5700
1/4	128x181	260x88,5	8500
1/3	84x365	260x120	11200
1/2	128x365	260x181	16500
1/1	260x365		30000

Цены указаны с НДС за разовый выход.
Скидки:
за 2 публикации – 10%
3-4 публикации – 15%,
5-9 публикаций – 20%,
10 публикаций – 25%.

лицензированные охранники
работа в бизнес-центре

- 25 – 45 лет
- гражданство РФ
- рост от 178 см
- наличие УЧО (лицензии) обязательно
- полный соцпакет

звонить 10^{00}— 18^{00}
8-925-664-41-77

Предприятию ОАО «Строммемонтналадка» срочно требуются на работу:

- СТАРШИЙ БУХГАЛТЕР
- СТАРШИЙ ЭКОНОМИСТ
- ПРОРАБ (монтаж окон, балконных блоков)
- ТЕХНОЛОГ
- РАСПРЕДЕЛИТЕЛЬ РАБОТ
- МОНТАЖНИКИ (окна, балконные блоки) из всех регионов России (вахтовый метод)
- СЛЕСАРЬ-ИНСТРУМЕНТАЛЬЩИК
- СЛЕСАРЬ-РЕМОНТНИК
- СЛЕСАРЬ по ремонту ГПМ
- ЭЛЕКТРОСЛЕСАРЬ
- ЭЛЕКТРОСВАРЩИК (авто)
- СБОРЩИК изделий из пластмасс
- ОПЕРАТОР СТАНКОВ с ПУ
- МАШИНИСТ ЭКСТРУДЕРА
- АППАРАТЧИК СМЕШИВАНИЯ
- ДРОБИЛЬЩИК
- ОПЕРАТОР ТЕПЛОВОГО ПУНКТА
- ЛАБОРАНТ

Тел.: 8 (495) 593-22-22, 593-42-44

ПРИГЛАШАЕМ МУЖЧИН НА ДОЛЖНОСТИ ОХРАННИКОВ В КОТТЕДЖНЫЙ ПОСЕЛОК ОДИНЦОВСКОГО РАЙОНА

ТРЕБОВАНИЯ: возраст от 25 до 40 лет; рост от 176 см., крепкое телосложение, здоровый внешний вид. Наличие удостоверения личности частного охранника (УЛЧО) и свидетельства о присвоении квалификации (4-6 разряд).

ОБЯЗАТЕЛЬНО: постоянная регистрация в г. Москве или Московской области, приветствуется наличие лицензии на приобретение, хранение и ношение личного оружия самообороны (ИЖ-79, Иж-81, "Ермак") и водительского удостоверения.

ОРГАНИЗАЦИЯ ПРЕДЛАГАЕТ: график работы - сутки/двое, трудоустройство согласно ТК РФ, бесплатную форменную одежду.

ЗАРАБОТНАЯ ПЛАТА 3 300 руб. на руки за сутки.

Тел. 8 (495) 938-00-00, доб. 4360 или 8 (903) 795-85-41.

Позвонив по телефону нашему рекламодателю, не забудьте представиться: "Я по объявлению в газете "Новые рубежи"!"

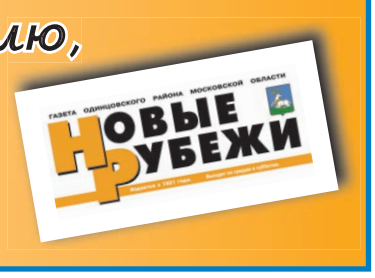

ООО "Перинатальный профилактический центр"

- ✓ Подготовка к ЭКО (экстракорпоральное оплодотворение)
- ✓ ведение беременности после ЭКО
- ✓ все виды УЗИ, **новое исследование 3D, 4D в г.Одинцово**
- ✓ допплер в акушерстве и гинекологии
- ✓ ведение беременности
- ✓ школа материнства
- ✓ лечение мужского и женского бесплодия
- ✓ гинекологические заболевания
- ✓ инфекции, передаваемые половым путём
- ✓ уролог-андролог ✓ дневной стационар
- ✓ широкий спектр анализов, **в т.ч. у детей**
- ✓ КТГ (определение состояния плода и тонуса матки с 24-х недель беременности)
- ✓ определение пола плода по крови матери с 7-ми недель беременности
- ✓ определение резус-фактора плода с 8-ми недель беременности.

Адрес: г. Одинцово, Красногорское ш., д. 15, КБ № 123.
Тел.: 8(495)502-68-87, 593-10-18, 8-926-828-17-72.
г. Звенигород, ул. Некрасова, д.6
Тел.: 8(495)597-74-30, 597-71-79, 8-926-828-17-74
Наш центр в Москве: тел. 8 (495) 508-57-57.
http://www.natal.ru e-mail: ppc-cpp@yandex.ru

Получите консультацию специалиста по оказываемым услугам и возможным противопоказаниям

ООО «ПРОЕКТИНВЕСТ СЕРВИС»
Агентство недвижимости

ВСЕ ОПЕРАЦИИ С НЕДВИЖИМОСТЬЮ:
✓ КУПЛЯ-ПРОДАЖА, ОБМЕН, РАССЕЛЕНИЕ
✓ ОФОРМЛЕНИЕ НОВОСТРОЕК, ГАРАЖЕЙ

КВАРТИРЫ В НОВОСТРОЙКАХ г.ОДИНЦОВО:
✓ ул. Говорова, корп.30, корп.22
✓ ул. Чикина, д.12

г. Одинцово, ул. Молодёжная, д.14, корп.1.
Тел.: 8(495)590-73-93, 8(495)590-77-64

«Дачная амнистия» – оформление дома и участка за 60 тыс. рублей!
Опытные земельные юристы.
www.perevod-zemel.ru
Тел. 8-495-287-17-71

ГОСУДАРСТВЕННОЕ УНИТАРНОЕ ПРЕДПРИЯТИЕ МОСКОВСКОЙ ОБЛАСТИ
МОСКОВСКОЕ ОБЛАСТНОЕ БТИ
ОДИНЦОВСКИЙ ФИЛИАЛ
- КАДАСТРОВЫЕ РАБОТЫ
- МЕЖЕВЫЕ ПЛАНЫ
- ТОПОГРАФИЧЕСКАЯ СЪЕМКА
- ИНЫЕ ВИДЫ ГЕОДЕЗИЧЕСКИХ РАБОТ

8 (495) 591-56-83
8 (498) 600-03-13

Московская область, г.Одинцово, ул. Маршала Бирюзова, дом 15

ВЕНТА агентство недвижимости
ПОКУПКА и ПРОДАЖА квартир, коттеджей, земельных участков

КАДАСТРОВЫЕ ИНЖЕНЕРЫ ЧЛЕНЫ САМОРЕГУЛИРУЕМОЙ ОРГАНИЗАЦИИ
- Оформление прав собственности
- Подготовка межевых планов для постановки на кадастровый учет в соответствии с 221 ФЗ, получение кадастровых выписок, паспортов
- Топографическая съемка, вынос в натуру границ и т. д.
- Подготовка документов для получения разрешения на строительство (градостроительный план) и приема жилого дома в эксплуатацию

8 (495) 597-40-31, 8 (901) 538-68-86, www.venta-realty.ru
г. Одинцово, ул. М. Бирюзова, д. 15, центр. подъезд (Архитектура), 1-й эт., оф. 112,113

ООО «МОСТ-ФАРМ»

Медицинский центр «МЕДЛЮКС»

адрес: г.Одинцово, б-р Л. Новосёловой, д.18
тел.: 8(495) 593-01-23, 590-85-74, 593-43-20
www.med-luks.ru

УСЛУГИ: стоматология, все виды анализов, УЗИ, ЭКГ, КТГ.

Приём ведут врачи: гинеколог, уролог, хирург, терапевт, кардиолог, невролог, окулист, ЛОР, дерматовенеролог, маммолог, эндокринолог, гирудотерапевт, педиатр.

АПТЕКИ, которые всегда рядом!
- Дежурная аптека – ул. Маршала Жукова, д.9, тел. 8(495)590-68-30
- б-р Л. Новосёловой, д.18, тел. 8(495)596-56-42
- ул. Сосновая, д. 20, тел. 8(495)595-47-44
- «Одинцовское подворье» (привокзальная площадь), 1-й этаж, новое крыло, тел. 8(495)596-51-36
- ул. Молодёжная, д.1, тел. 8(495)596-47-23
- ТЦ «Каравай», тел. 8(495)595-09-68
- Привокзальная площадь, д.1а, тел. 8(495)595-93-49

ООО «Фирма МОСТ»

Получите консультацию специалиста по оказываемым услугам и возможным противопоказаниям

---

www.kadburo.ru
КАДАСТРОВОЕ БЮРО
- МЕЖЕВАНИЕ
- КАДАСТРОВЫЕ ПЛАНЫ
- ТОПОГРАФИЧЕСКАЯ СЪЁМКА
- ВЫНОС ГРАНИЦ ЗЕМЕЛЬНОГО УЧАСТКА
- СОСТАВЛЕНИЕ И РЕГИСТРАЦИЯ ДОГОВОРОВ
- БТИ, АРХИТЕКТУРА, РЕГИСТРАЦИОННАЯ ПАЛАТА
- ПРОДАЖА КВАРТИР, ДОМОВ, ЗЕМЕЛЬНЫХ УЧАСТКОВ

г. Одинцово, ул. Вокзальная, д. 4, стр. 2
Лицензия № МОГ-07123Г
+7/495/940-72-31 +7/905/715-06-50 +7/915/345-19-91

ГеоПолитика
КАДАСТРОВЫЕ ПЛАНЫ
СРОЧНАЯ ТОПОСЪЁМКА
АРХИТЕКТУРНОЕ ПРОЕКТИРОВАНИЕ
РЕГИСТРАЦИОННАЯ ПАЛАТА
СУДЕБНАЯ ЭКСПЕРТИЗА

г. Одинцово, ул. М. Бирюзова, д. 15
Тел.: 8-926-271-23-60, 8-926-285-34-35
Тел./факс 597-32-91,
www.geo-politika.ru

Общество с ограниченной ответственностью
КадГеоТрест
кадастровые паспорта земельных участков, межевые планы, исполнительная съемка, вынос в натуру границ землеотвода, землеустроительная экспертиза
www.kadgeotrest.ru тел. (495) 220-07-11
г.Одинцово, ул.Советская, д.9, ТК "Одинцовский Арбат", 4 этаж, офис 9

Одинцово, ул. Маковского

ЛАНЕГА СТРОЙ
- 24-этажный монолитно-кирпичный жилой дом
- КВАРТИРЫ
- цена от 81000 руб. за 1 кв.м
- пристроенный тёплый гараж
- 10 мин. от ст. Одинцово

код 8(495) 589-30-60 589-30-61

ДиамантЪ
МЕЖЕВАНИЕ, КАДАСТРЫ
КУПЛЯ-ПРОДАЖА, ДАРЕНИЕ, ОБМЕН
ОФОРМЛЕНИЕ НЕДВИЖИМОСТИ
ОЦЕНКА
www.diamant-web.ru
www.diamantgeo.ru
Тел.: 8(495)782-26-72, 8-901-535-09-52
г. Голицыно:
✓ Коммунистический пр-т, 22
✓ ул. Советская, д.52, корп. 6

Инженерно-геодезическое предприятие «Визир»
- Создание и обновление топопланов
- Создание планово-высотных геодезических сетей
- Согласование результатов выполненных работ
- Вынос объектов в натуру
- Съёмка для ландшафтного проектирования

СРОЧНО и ТОЧНО!
Лицензия № МОГ-06345Г
Тел.: 8-903-207-27-81, 8-903-290-13-91
Fax: (498) 595-42-46
E-mail: vizir.llc@gmail.com
vizir-geo.ru

«Лучший оптический магазин» МУП «ОПТИКА»

- Изготовление очков любой сложности
- Оправы известных мировых производителей
- Большой выбор футляров и аксессуаров
- Новейшие прогрессивные линзы
- Компьютерная диагностика
- Консультации врача-офтальмолога

Тел. 8(495)593-29-90

Пенсионерам и детям — СКИДКИ

Адрес: г. Одинцово, б-р Л. Новосёловой, д. 18.

Получите консультацию специалиста по оказываемым услугам и возможным противопоказаниям

Государственное предприятие
АПУ АРХИТЕКТУРНО ПЛАНИРОВОЧНОЕ УПРАВЛЕНИЕ МОСКОВСКОЙ ОБЛАСТИ
ОДИНЦОВСКИЙ РАЙОН
WWW.APUMO.RU
odintsovo@apumo.ru

код вызова — 8(495)
- Приемная-599-81-25
- Отдел проектных работ - 593-26-52
- Отдел инженерно-геодезических изысканий - 596-13-37
- Отдел подготовки исходно-разрешительной документации - 593-07-96

Ведущая архитектурно - планировочная и проектно-изыскательная организация в Одинцовском районе
- топографо - геодезические работы
- вынос в натуру границ землеотвода
- градостроительные планы земельных участков и линейных объектов
- корректировки генеральных планов
- градопроработки
- проекты планировки
- проекты жилых и общественных зданий

ЛИЦЕНЗИЯ, СВИДЕТЕЛЬСТВО СРО
г.Одинцово,ул.Маршала Бирюзова, д.15

ВСЁ ДЛЯ ОТОПЛЕНИЯ, ВОДОСНАБЖЕНИЯ:
Инженерное оборудование дома
✓ душевые кабинки ✓ юбас
Профнастил для крыш и заборов.
Особые условия для монтажников.
СКИДКИ!
Минское шоссе, 25-й км
8(495)593-18-35, 8-926-729-60-71, 8(495)590-84-01

HÖRMANN
двери • ворота • электроприводы
от официального дистрибьютора

ВОРОТА откатные гаражные
ЭЛЕКТРОПРИВОДЫ ДВЕРИ
Выезд к заказчику
Тел.: (495) 796-85-58, 8-965-187-85-58
www.horvorota.ru

ООО "Грация"

Предлагает обучающие программы в «Школе для больных сахарным диабетом» и «Школе для страдающих ожирением».

Занятия ведёт врач-эндокринолог высшей категории.
Индивидуальные занятия для пациентов с впервые выявленным сахарным диабетом.

Каждый вторник с 16.00 до 19.00 проводится АКЦИЯ по бесплатному исследованию уровня сахара в крови.

Предлагаем глюкометры, тест-полоски и другие товары для больных сахарным диабетом.

г. Одинцово, ул.Союзная, д.1В, подъезд 1, этаж 3.

Тел.: 8-985-430-07-98, 8-916-365-07-34

В торговом центре "КОЧУБЕЙ"
(пос. Дубки, Можайское шоссе)
СДАЮТСЯ В АРЕНДУ ПОМЕЩЕНИЯ
в прикассовой зоне магазина "Перекресток".
Также 250 кв.м под фитнес-клуб или иные направления.
Ремонт выполнен, все коммуникации, охрана, парковка, возможность рекламного размещения.
Территория жилого комплекса "Гусарская баллада", отдельный съезд с Можайского шоссе.
Прямая аренда от собственника. Гибкая арендная политика.
Тел.: (916) 299-42-18, (906) 045-60-38 www.kochubei.ru

Филиал «ОДИНЦОВОМЕЖРАЙГАЗ»
МОСОБЛГАЗ
Государственное унитарное предприятие газового хозяйства Московской области

г. Одинцово, Транспортный пр., 5,
тел./факс 8 (495) 593-33-50
www.mosoblgaz.ru,
e-mail: odincovo@mosoblgaz.ru

- ОТОПИТЕЛЬНЫЕ ГАЗОВЫЕ КОТЛЫ: THERMONA, VIESSMAN, BUDERUS, FEROLLI, BERETTA, ИШИМА
- БОЙЛЕРЫ: ARISTON, MOR-FLO, BRADFORD
- ПРОТОЧНЫЕ ВОДОНАГРЕВАТЕЛИ: «Нева», «Электролюкс», BOSCH
- ОТЕЧЕСТВЕННЫЕ И ИМПОРТНЫЕ ГАЗОВЫЕ ПЛИТЫ
- ГАЗОГЕНЕРАТОРЫ

ПРОДАЖА • ОФОРМЛЕНИЕ В КРЕДИТ
НАЛАДКА • МОНТАЖ
- СЕРВИСНОЕ ОБСЛУЖИВАНИЕ
- ПРОЕКТИРОВАНИЕ И СТРОИТЕЛЬСТВО ГАЗОПРОВОДОВ

г. Звенигород, Нахабинское ш., д. 5, тел. 8 (495) 992-54-26
г. Голицыно, ул. Советская, д. 48, тел. 8(495) 694-06-39
г. Можайск, ул. 1-я Железнодорожная, д.61, тел. 8(49638) 2-19-24
г. Руза, Северный мкрн, д. 8, тел. 8(49627) 2-05-41
пос. Барвиха, д.40, тел. (495) 635-16-23

Мы ждём вас ежедневно, кроме воскресенья, с 9 до 18 часов. Перерыв на обед – с 12 до 13 часов.

Тел. магазина 8(495)591-60-52

Поздравляем!

Одинцовское районное отделение Московского областного отделения Всероссийской общественной организации ветеранов «Боевое братство» поздравляет с 70-летием полковника в отставке **Леонида Григорьевича БАКУНА** и с 60-летием – полковника юстиции в запасе **Александра Степановича ПЕЧЁНКИНА.**

Уважаемые Леонид Григорьевич и Алесандр Степанович! Примите от нас искренние поздравления с юбилеями и пожелания крепкого здоровья, простого человеческого счастья, семейного благополучия, любви и душевного тепла окружающих.

Председатель правления Н.Р. ЯКУШЕВ.

ПРОДАЮ УЧАСТОК С ДОМОМ в пос. Покровское, рядом с музеем-усадьбой русского писателя А.И. Герцена, 38 км от МКАД по Можайскому шоссе.
Дом 255 кв.м (сруб), 2 этажа (175 кв.м) + мансарда (80 кв.м), гараж 30 кв.м, баня (сруб) 25 кв.м. Участок 17 соток в собственности. Газ, вода, канализация, электричество. В доме кирпичная русская печь-камин с лежанкой. На участке природный пруд 80 кв.м, яблони, вишни. Тихое место, рядом речка и сосновый лес. Неподалеку магазины, Покровская церковь, родник. Собственник.
Стоимость 6 900 000 руб. Тел. 8-920-767-40-40.

СНИМУ

• Платежеспособная русская семья снимет кв-ру в г. Одинцово на длит. срок. Одинцовская прописка. Рассмотрим любые предложения. Гарантируем своевременную оплату и чистоту. Тел.: 8 (495) 593-16-16, 8-926-767-75-50.

СДАЮ

• в аренду под офис помещение 70 кв.м. От собственника. Адрес: р.п.Новоивановское, ул.Калинина, стр.2А. Тел.: 8-901-517-08-06, 8-926-462-05-04.

ПРОДАЮ

• 2-комн.кв-ру в г.Одинцово по ул.Молодёжная, 34 (центр города, рядом мэрия, озеро, Ледовый дворец): 3/9-этажн. кирпичного дома, 49 кв.м, кухня 8,5 кв.м, с/у разд., ремонт, паркет, встроенная кухня. Везде стеклопакеты, включая лоджию. Свободна. Тел. 8-985-232-26-43.

• 2-этажн. кирпичную дачу + кирп. гараж, 200 км от МКАД, в г.Вязьма. Дом 90 кв.м, 9 соток земли, газ баллонный, колодец, печь. Сад. Всё в собственности. Тел. 8-903-241-36-11.

• 1-комн.кв-ру в Дубках, пос.ВНИИССОК (от ж/д платф. Пионерская 15 мин.пешком): 9/17-этажн. панельного дома, общ.пл. 50 кв.м, жилая пл. 15,5 кв.м, кухня-гостиная 15,2 кв.м, «распашонка», отличный ремонт, встроенная техника, шкафы-купе, большая лоджия. Паркинг. Тел.8-963-750-22-33.

• коттедж 224 кв.м (18 соток) по Рогачёвскому ш., 60 км от МКАД: кап.ремонт, ландшафтный дизайн, эксклюзив (закрытый сектор на 7 домов), у леса, озеро. 4 миллиона 500 тысяч руб. Торг. Хозяйка. Тел.8-903-714-86-12.

• зем. уч-к 6 соток в Смоленской обл., г.Вязьма, в СТ «Строитель» с садовым домом: 1-й этаж кирпичный, 2-й мансардный. Без отделки. Общая пл. 68,4 кв.м. Электричество, подъезд. Тел. 8-916-035-90-63.

• уч-к 13 соток в дер. Шарапово: подъезд круглогодичный, уч-к выходит к пруду, рядом карьер, лес, ПМЖ. 2 миллиона 500 тысяч руб. Тел.8-926-383-49-18.

• зем. уч-к 15 соток в дер. Ерёмино, ИЖС, 55-й км от МКАД. Недостроенный дом, баня, рядом лес, речка, свет по границе, круглогодичный подъезд. Тел. 8-926-714-67-59.

• уч-к 10 соток в дачном посёлке Можайского района. 150 000 руб. Тел. 8(495)231-92-04.

• зем. уч-к 22 сотки для дачного строительства в ДНТ «Снегири», р-н п. Дубки, 65 км от МКАД по Минскому или Можайскому ш. Круглогодичный подъезд, уч-к огорожен, правильной формы, расположен в окружении леса, рядом озеро Полецкое, домик 8х4, свет, декор. прудик. Собственность. Д-ты готовы к сделке. 2500000 руб. Тел. 8-903-968-63-22, Алексей.

• зем. уч-к 12 соток в д. Горышкино, 30 км от МКАД. ЛПХ. Без строений. Цена договорная. Тел. 8-915-415-85-05, Сергей.

• уч-к 17 соток в дер. Шарапово: ПМЖ, документы оформлены, рядом лес, карьер, пруд. 2 миллиона 300 тысяч руб. Тел. 8-963-617-67-77.

• срочно оборудование для торговли непродовольственными товарами (стеллажи) – б/у совсем немного. Самовывоз из Москвы. Тел. 8-985-765-71-17.

• сетку «рабицу» – 600 руб., столбы – 200 руб., ворота – 3500 руб., калитки – 1500 руб., секции – 1200 руб., профлист. Доставка бесплатная!. Тел. 8-916-671-80-73.

• кровати металлические – 1000 руб. Матрац, подушка, одеяло – 700 руб. Доставка бесплатная! Тел. 8-916-524-03-57.

• дверь металлическую (Китай) – 3000 руб. Доставка бесплатная! Тел. 8-967-098-09-27.

ПРИГЛАШАЕМ НА РАБОТУ

• ООО «ИМПУЛЬС» (г. Одинцово) приглашает директора и заместителя директора по транспорту, юриста, секретаря (тел. 8-903-589-51-16); механиков по выпуску, водителей кат. D. Тел.: 8-926-616-50-52 (с 9.00 до 18.00), 8(495)649-63-71.

• ООО «Гефест 2002» на постоянную работу приглашает мастера-прораба с водительскими правами кат. В, газоэлектросварщика 4-5 разр. с водительскими правами кат.В (работа по внутренним и наружным газовым сетям). Тел.:8-910-479-93-26, 8-916-303-88-59.

• В связи с расширением в ЧОП срочно требуются охранники для работы в Одинцове, Звенигороде, Голицыне, Жаворонках, на Рублево-Успенском шоссе. Оказываем помощь в лицензировании. Тел.: 8 (495) 634-93-48 (52), 8-916-443-77-27, 8-916-555-45-34.

• в ЧОП охранников с удостоверением ЧО для работы в Одинцове и р-не. График – 2х2 и сутки через трое. Подработки. З/п от 16000 до 22000 руб., плюс доплата за стаж, годовое премирование. Тел. 8 (495) 596-88-29.

• прораба на строительство объекта в г.Одинцово. Тел.: 8(495)609-66-95.

• водителя на а/м «Газель» (граждане РФ, с опытом работы). Тел.: 8 (495)593-12-92, 593-46-36.

• водителей кат. D в транспортную компанию (г.Одинцово, Можайское шоссе, 10). Граждане РФ, стаж работы не менее 3-х лет. Заработок от 35000 руб. Соцпакет. Тел. 8-903-500-79-79.

• геодезиста, эксперта-специалиста в Одинцовский филиал ГУП МО «МОБТИ». Стаж работы не менее 2-х лет. Тел. 8-925-855-97-61.

• секретаря-жен. 25-35 лет. Соблюдение дресс-кода. Высокая з/п, обеды. Оформление по ТК РФ. 5/2 с 9.00 до 18.00. ESokolova@sivma.ru. Тел.: (495)933-59-59 доб.248 или 234, 8-916-595-63-94.

• уборщицу: уборка офиса (кабинеты, коридор, сан.узел). Жен., Москва/область. 2 часа в день. Оформление по ТК РФ. ESokolova@sivma.ru. Тел.: (495)933-59-59, доб.248 или 234, 8-916-595-63-94.

• продавцов, кассиров в продуктовый магазин (г.Одинцово, ул. М.Бирюзова, д.3). Гражданство РФ, опыт работы. З/п достойная, соцпакет. Тел.: 8 (495) 597-83-31, 597-83-29, 796-89-19.

• официантов, посудомойщиц в ресторан «Хрустальный». Граждане РФ, с опытом работы, звонить после 12.00. Тел.: 8 (495)543-46-70, 8-916-966-78-17.

• в кафе требуются официанты. График работы и зар. плата по результатам собеседования. Тел.: (495)596-32-42, 8-916-481-84-87 – звонить после 12.00.

• в бильярдный клуб (г.Одинцово, Красногорское ш., 8/3) на постоянную работу приглашает официантов с опытом работы, з/п от 10 тысяч руб.+проценты. Тел. 8(495) 591-75-69.

• мастера-парикмахера с опытом работы в студию красоты «Багира». Гражданство РФ. Тел.: 8 (495)597-30-15, 8-926-614-18-98.

• главного бухгалтера с опытом работы от 5 лет (возраст до 45 лет, презентабельная внешность, наличие собственного авто желательно, программы 1С7, 1С8). Тел. 8 (926) 525-71-47.

• Срочно требуется закройщик женской лёгкой одежды на швейное производство. Тел.: 8(495)599-70-19, 8-926-211-47-47.

• водителей кат. В на работу в крупную транспортную компанию. З/п от 40000 руб. Работа на новых а/м «Форд-Транзит», «Исудзу». Тел. 8-916-822-69-03.

• водителя грузовика (до 3,5 т) с опытом ремонта дизеля. Работа в Одинцове. Тел. 8-905-501-51-71 или 2253340@mail.ru

• мастера-парикмахера со стажем работы в салон красоты «Шарм», гражданство РФ.Тел.: (495) 543-46-72, 8-926-234-15-54.

• На автомойку в г.Одинцово требуются мойщики; в транспортную компанию – водители кат. D. Тел. 8(495) 593-03-72.

ПРЕДЛАГАЕМ УСЛУГИ

• Бригада жителей г. Одинцово выполнит: кирпичную кладку, штукатурку, стяжку, шпатлёвку, покраску, поклейку обоев, паркетные работы, кладку плитки. Сантехнические работы и отопление. А также — дренажные системы, кровли домов. Тел.: 8-925-872-80-17, 8-967-066-22-49.

• Доставка: щебень, песок, керамзит, торф. Вывоз строительного мусора. Копаем котлованы. Самосвалы, КАМАЗ, ЗИЛ. Возможна аренда. Тел.: 8 (495) 544-71-47, 8-925-544-71-47, www.kamazi.ru.

• Ремонт телевизоров на дому. Профессионально, квалифицированно (профильное специальное и высшее образование). Стаж 25 лет. Гарантия. Срочно. Без выходных. Одинцово и район. Вызов бесплатно. Тел.: 8-916-463-15-45, 8 (495) 593-55-90.

ЖИВОТНЫЕ

• Отдам в заботливые руки котят-крысоловов (смесь сиамской и сибирской пород). Очень красивые. Тел. 8-916-696-55-26.

НОВЫЕ РУБЕЖИ

У нас удобно подавать объявления и оплачивать их

3 простых действия:

1. **Позвони: 8(495)596-13-74, 596-34-67**
Отправь SMS-сообщение
8-903-140-80-38 (Билайн)
2. **Оплати** через любой терминал
3. **Сообщи** об оплате

СУББОТА, 28 ИЮЛЯ

6.00 Новости.
6.10 М/ф «Три толстяка».
6.45 Х/ф «НАШИ СОСЕДИ».
8.20 «Детеныши джунглей».
8.50 М/с «Смешарики. ПИН-код».
9.00 Играй, гармонь любимая!
9.45 Слово пастыря.
10.00 Новости с субтитрами.
10.15 Смак.
10.55 Д/ф «Ирина Мирошниченко. Откровения».
12.00 Новости с субтитрами.
12.15 «Неспортивная Британия. Это надо увидеть».
13.20 «КВН». Премьер-лига.
14.55 На XXX летних Олимпийских играх в Лондоне. Волейбол. Женщины. Россия - Великобритания. Велогонка. Гандбол. Женщины. Россия - Ангола. Стрелковый спорт. Бокс. Теннис.
19.55 «Кто хочет стать миллионером?» с Дмитрием Дибровым.
21.00 Время.
21.20 Юбилейный вечер певца и композитора Сергея Трофимова.
23.10 Х/ф «ЖЕНИХ НАПРОКАТ».

РОССИЯ 1

5.15 Х/ф «ПРИСТАНЬ НА ТОМ БЕРЕГУ».
6.35 «Сельское утро».
7.05 Диалоги о животных.
8.00 Вести.
8.10 Местное время. Вести-Москва.
8.20 Субботник.
9.00 Городок.
9.30 Дневник XXX летних Олимпийских игр.
10.05 «Любовь и голуби. Фестиваль-57».
11.00 Вести.
11.10 Местное время. Вести-Москва.
11.20 Вести. Дежурная часть.
11.55 Честный детектив.
12.25 Т/с «ВЫЗОВ».
14.00 Вести.
14.20 Местное время. Вести-Москва.
14.30 Т/с «ВЫЗОВ».
16.50 Субботний вечер.
18.55 Шоу «Десять миллионов» с Максимом Галкиным.
20.00 Вести.
20.30 «Новая волна-2012». Прямая трансляция из Юрмалы.
23.00 XXX летние Олимпийские игры в Лондоне.
2.25 Х/ф «ПРОЕКТ А».

ЦЕНТР

5.35 Марш-бросок.
6.05 Мультпарад.
7.40 АБВГДейка.
8.10 День аиста.
8.30 Православная энциклопедия.
9.45 М/ф Мультпарад.
10.30 Х/ф «ШЕРЛОК ХОЛМС И ДОКТОР ВАТСОН».
11.30 События.
11.45 Х/ф «ШЕРЛОК ХОЛМС И ДОКТОР ВАТСОН».
13.35 Х/ф «ПРИКЛЮЧЕНИЯ ШЕРЛОКА ХОЛМСА И ДОКТОРА ВАТСОНА».
17.30 События.
17.45 Петровка, 38.
19.00 События.
19.05 Х/ф «НЕ ПЫТАЙТЕСЬ ПОНЯТЬ ЖЕНЩИНУ».
21.00 События.
21.20 Т/с «МИСС МАРПЛ АГАТЫ КРИСТИ».
23.20 События.
23.40 Х/ф «УКОЛ ЗОНТИКОМ».
1.25 Х/ф «ПРИКЛЮЧЕНИЯ ШЕРЛОКА ХОЛМСА И ДОКТОРА ВАТСОНА. СОКРОВИЩА АГРЫ».
4.20 Д/ф «Алкоголь и дети».
5.15 «Наука России. Наномоделирование».

НТВ

6.00 Т/с «СУПРУГИ».
8.00 Сегодня.
8.15 Лотерея «Золотой ключ».
8.45 М/ф «Весна в Простоквашино».
9.00 «Кулинарный поединок» с Оскаром Кучерой.
10.00 Сегодня.
10.20 Главная дорога.
10.55 «Развод по-русски».
12.00 Квартирный вопрос.
13.00 Сегодня.
13.20 Чемпионат России по футболу 2012-2013. «Зенит» - «Динамо». Прямая трансляция.
15.25 «Своя игра».
16.15 «Прокурорская проверка».
17.20 Очная ставка.
18.30 «Профессия - репортер».
19.00 Сегодня.
19.25 «Луч Света».
19.55 «Самые громкие Русские сенсации».
21.55 Ты не поверишь!
22.40 Т/с «ВАЖНЯК».
0.30 Т/с «ДОРОЖНЫЙ ПАТРУЛЬ».
2.30 Д/с «Всегда впереди».
3.25 Т/с «ДЕТЕКТИВ РАШ».
5.05 Т/с «АДВОКАТ».

РОССИЯ К

6.30 Евроньюс.
10.00 Человек перед Богом.
10.35 Художественный фильм «НЕПОВТОРИМАЯ ВЕСНА».
12.05 «Вся Россия». Фолк-парад.
12.45 Х/ф «ФАНТАЗЕРЫ».
13.50 Мультфильмы.
14.25 Пряничный домик.
14.55 Спектакль «ИСТОРИЯ ЛОШАДИ».
17.00 Д/ф «Затерянные миры. Посланники джунглей».
17.55 Романтика романса.
18.50 Линия жизни.
19.40 Х/ф «АВТОПОРТРЕТ НЕИЗВЕСТНОГО».
20.55 «Больше, чем любовь».
21.35 Х/ф «ПОМПЕИ».
0.40 Би Джиз. Только одна ночь.

Присылайте нам свои ОБЪЯВЛЕНИЯ как SMS на мобильный телефон
SMS
8-903-140-80-38

РОССИЯ 2

5.00 «Сборная 2012» с Дмитрием Губерниевым.
6.10 «Спортback».
7.15 Церемония открытия Летних Олимпийских Игр - 2012.
10.55 Олимпийские игры. Лондон-2012. «Все включено».
11.30 Олимпийские игры. Лондон-2012. Дневник.
12.00 Олимпийские игры.
12.55 Олимпийские игры. Плавание.
13.55 Олимпийские игры. Пулевая стрельба. Пневматическая винтовка. Женщины.
14.20 Олимпийские игры. Баскетбол. Женщины. Россия - Канада.
15.50 Формула-1. Гран-при Венгрии. Квалификация.
17.15 Олимпийские игры. Дзюдо.
19.20 Олимпийские игры.
21.00 Олимпийские игры. Фехтование. Рапира. Женщины. Личное первенство.
22.25 Олимпийские игры. Плавание.
0.00 Олимпийские игры.
0.30 Олимпийские игры. Бокс.
2.30 Олимпийские игры.

Домашний

6.30 «Одна за всех».
7.00 «Джейми у себя дома».
7.30 Т/с «МЕГРЭ».
9.25 «Одна за всех».
9.55 Х/ф «ШЕЙХ БАДИЯР. ИСТОРИЯ ЛЮБВИ И МЕСТИ».
13.55 Х/ф «БЛАГОСЛОВИТЕ ЖЕНЩИНУ».
18.00 Т/с «КОМИССАР РЕКС».
19.00 Т/с «СЧАСТЛИВЫЙ ГОРОД».
22.30 «Одна за всех».
23.00 Т/с «ГОРОД ХИЩНИЦ».
23.30 Х/ф «МЕСТЬ».
1.25 Т/с «ПОЛНЫЙ ВПЕРЁД!»
3.15 Декоративные страсти.
4.15 Живые истории.
5.15 Д/с «Звёздная жизнь».
6.00 Д/с «Такая красивая любовь».
6.25 Музыка на «Домашнем».

РЕН

5.00 Т/с «СОЛДАТЫ-14».
9.50 Чистая работа.
10.30 Т/с «СОЛДАТЫ-14».
11.30 «Путь к Олимпу. Проект Алины Кабаевой».
12.30 Новости «24».
13.00 «Военная тайна» с Игорем Прокопенко.
15.00 «Странное дело».
16.00 «Секретные территории».
17.00 «Тайны мира с Анной Чапман».
18.00 «Тайны мира с Анной Чапман».
19.00 «Тырлы и глоупены». Концерт М. Задорнова.
21.00 Художественный фильм «ОБРАТНЫЙ ОТСЧЕТ».
23.00 Художественный фильм «ГОРЯЧИЕ НОВОСТИ».
1.00 Х/ф «ГОЛОЕ ПРЕДАТЕЛЬСТВО».
2.50 Т/с «ИНСТРУКТОР».

Присылайте нам свои ОБЪЯВЛЕНИЯ как SMS на мобильный телефон
SMS
8-903-140-80-38

ТНТ

7.00, 7.25, 7.55 М/с «Губка Боб Квадратные штаны».
8.20 М/с «Могучие рейнджеры. Самураи».
8.50 «Женская лига: парни, деньги и любовь».
9.35 М/с «Бакуган: вторжение гандэлианцев».
10.00 Школа ремонта.
11.00 «Женская лига».
11.30 «Дурнушек.net».
12.30 «Comedy Woman».
13.30 «Комеди Клаб».
14.30 «Экстрасенсы ведут расследование».
15.30 Т/с «СЧАСТЛИВЫ ВМЕСТЕ».
16.00 Т/с «СЧАСТЛИВЫ ВМЕСТЕ».
16.30 Т/с «СЧАСТЛИВЫ ВМЕСТЕ».
17.00 Т/с «СЧАСТЛИВЫ ВМЕСТЕ».
17.30 «СуперИнтуиция».
18.30 «Comedy Woman».
19.30 «Комеди Клаб».
20.00 Х/ф «КОНСТАНТИН».
22.15 «Комеди Клаб».
23.00 «Дом-2. Город любви».
0.00 «Дом-2. После заката».
0.30 Х/ф «КЛЕТКА».
2.35 Т/с «ИСТВИК».
3.25 Школа ремонта.
4.25 «Cosmopolitan».
5.20 Т/с «САША+МАША».

первый развлекательный

6.00 М/ф «Дикая семейка Торнберри».
7.25 Мультфильмы.
8.30 М/с «Сильвестр и Твитти».
9.00 «Знакомься, это мои родители!»
9.30 М/с «Том и Джерри».
11.00 Это мой ребёнок!
12.00 Т/с «ВОРОНИНЫ».
14.00 Х/ф «БЕЗУМНО ВЛЮБЛЁННЫЙ».
16.00 «6 кадров».
16.30 «6 кадров».
19.30 М/ф «Лесная братва».
21.00 Х/ф «НЯНЯ».
22.50 Шоу «Уральских пельменей». Лучшее.
23.50 Х/ф «СВОБОДУ ПОПУГАЮ!»
1.35 Х/ф «ВРАТА».
3.20 Х/ф «ЯЙЦЕГОЛОВЫЕ».
4.55 М/с «Джуманджи».
5.45 Музыка на СТС.

НОВЫЕ РУБЕЖИ
Телефон отдела подписки:
8 (495) 596-34-67

СРЕДА, 25 ИЮЛЯ

5.00 Новости.
5.05 Телеканал «Доброе утро».
9.00 Новости.
9.20 Контрольная закупка.
9.50 Жить здорово!
10.55 Модный приговор.
12.00 Новости с субтитрами.
12.25 Т/с «СЕРДЦЕ МАРИИ».
13.20 Смак.
14.00 Другие новости.
14.25 Понять. Простить.
15.00 Новости с субтитрами.
15.20 «ЖКХ».
16.15 «Хочу знать» с Михаилом Ширвиндтом.
17.00 Андрей Малахов в программе «Детектор лжи».
18.00 Вечерние новости с субтитрами.
18.25 «Между нами, девочками».
19.00 Давай поженимся!
20.00 «Пусть говорят» с Андреем Малаховым.
21.00 Время.
21.30 Т/с «ДОМ ОБРАЗЦОВОГО СОДЕРЖАНИЯ».
22.30 Д/ф «Высоцкий. Последний год».
23.30 «Своя колея».
0.40 Х/ф «АВСТРАЛИЯ».
3.00 Новости.
3.05 Х/ф «АВСТРАЛИЯ».

РОССИЯ 1

5.00 Утро России.
9.00 «С новым домом!»
9.45 «О самом главном».
11.00 Вести.
11.30 Местное время. Вести-Москва.
11.50 Т/с «ТАЙНЫ СЛЕДСТВИЯ».
12.50 «Люблю, не могу!»
13.50 Вести. Дежурная часть.
14.00 Вести.
14.30 Местное время.
14.50 Т/с «ЕФРОСИНЬЯ. ТАЁЖНАЯ ЛЮБОВЬ».
15.45 Т/с «КРОВИНУШКА».
16.45 Вести. Дежурная часть.
17.00 Вести.
17.30 Местное время. Вести-Москва.
17.50 Т/с «ПО ГОРЯЧИМ СЛЕДАМ».
19.40 Местное время. Вести-Москва.
20.00 Вести.
20.30 Спокойной ночи, малыши!
20.40 «Прямой эфир».
21.30 Т/с «РУССКАЯ НАСЛЕДНИЦА».
22.30 «Новая волна-2012».
1.00 Х/ф «МЕСТО ВСТРЕЧИ ИЗМЕНИТЬ НЕЛЬЗЯ».
2.30 Х/ф «ПЛОХАЯ РЕПУТАЦИЯ».

ЦЕНТР

6.00 «Настроение».
7.30 «Настроение».
8.30 Х/ф «МЕНЯ ЭТО НЕ КАСАЕТСЯ».
10.20 Петровка, 38.
10.40 «Врачи».
11.30 События.
11.50 Х/ф «НОЧЬ ДЛИНОЮ В ЖИЗНЬ».
13.40 «Pro жизнь».
14.30 События.
14.55 «Взрослые люди».
16.30 «Клуб юмора».
17.30 События.
17.55 Петровка, 38.
19.50 События.
20.15 Д/с «Доказательства вины».
21.05 Х/ф «ПРИКЛЮЧЕНИЯ ШЕРЛОКА ХОЛМСА И ДОКТОРА ВАТСОНА. СОБАКА БАСКЕРВИЛЕЙ».
0.05 События.
0.25 Х/ф «ИСКАТЕЛИ ПРИКЛЮЧЕНИЙ».
2.30 Х/ф «ВТОРЖЕНИЕ».
4.20 Д/ф «Тибетские тайны Петра Бадмаева».
5.10 «Наука России. Нанотехнологии - дорога в будущее».
5.40 «Лица России. Самы».

НТВ

6.00 НТВ утром.
8.05 Т/с «АГЕНТ ОСОБОГО НАЗНАЧЕНИЯ».
10.00 Сегодня.
10.20 «Профессия - репортер».
10.55 «До суда».
12.00 Суд присяжных.
13.00 Сегодня.
13.25 «Судебный детектив».
14.30 Т/с «ОПЕРГРУППА-2».
15.30 Обзор. Чрезвычайное происшествие.
16.00 Сегодня.
16.25 «Прокурорская проверка».
17.40 «Говорим и показываем» с Леонидом Закошанским.
18.30 Обзор. Чрезвычайное происшествие.
19.00 Сегодня.
19.30 Т/с «МОСКВА. ТРИ ВОКЗАЛА».
21.25 Т/с «НАРКОТРАФИК».
23.15 Сегодня. Итоги.
23.35 Т/с «ГЛУХАРЬ. ПРОДОЛЖЕНИЕ».
1.35 Дачный ответ.
2.40 Живут же люди!
3.10 Т/с «ДЕТЕКТИВ РАШ».
5.00 Т/с «АДВОКАТ».

РОССИЯ К

6.30 Евроньюс.
10.00 «Наблюдатель».
11.15, 20.25 Х/ф «БЕЛАЯ ГВАРДИЯ».
12.05 Д/ф.
12.20 «Полиглот». Выучим английский за 16 часов!
13.05 Д/с «Чудеса Солнечной системы».
14.00 «Записки Пиквикского клуба».
15.25 Д/ф «Вологодские мотивы».
15.40 Новости культуры.
15.50 Х/ф «ВЕК МОПАССАНА. ПОВЕСТИ И РАССКАЗЫ XIX СТОЛЕТИЯ».
16.50 Д/ф «Русская Клио».
17.15 «Великие инструментальные концерты Бетховена».
18.05 Д/ф.
19.00 Д/с «Империя Королева».
19.30 Новости культуры.
19.45 Д/ф.
21.15 Д/с «Выдающиеся женщины XX столетия. Мадам Чан Кайши».
22.05 «К. Райкин. Один на один со зрителем».
22.35 Д/с «Чудеса Солнечной системы».
23.30 Новости культуры.

РОССИЯ 2

5.00 «Все включено».
5.55 «Человек разумный. Версия 2.0».
7.05 Вести-спорт.
7.15 «Все включено».
8.15 «Технологии спорта».
8.45 Вести.ru.
9.05 Вести-спорт.
9.20 Х/ф «И ГРЯНУЛ ГРОМ».
11.15 «Наука 2.0. Опыты дилетанта».
11.50 Вести.ru.
12.10 Вести-спорт.
12.25 «Сборная 2012» с Дмитрием Губерниевым.
12.55 Х/ф «ОБИТАЕМЫЙ ОСТРОВ».
15.25 Х/ф «ОТОМСТИТЬ ЗА АНДЖЕЛО».
17.20 Вести-спорт.
17.35 «Сборная 2012» с Дмитрием Губерниевым.
18.10 «Спортback».
18.55 Олимпийские игры. Футбол. Женщины. Великобритания - Новая Зеландия.
20.55 Вести-спорт.
21.10 «Спортback».
21.40 Олимпийские игры. Футбол. Женщины. Камерун - Бразилия.
23.40 Х/ф «КИКБОКСЕР-3. ИСКУССТВО ВОЙНЫ».
1.35 Рейтинг Тимофея Баженова. Законы природы.

Домашний

6.30 «Одна за всех».
7.00 «Джейми у себя дома».
7.30 Т/с «МОЯ ПРЕКРАСНАЯ НЯНЯ».
8.00 Т/с «СЕКРЕТНЫЕ ПОРУЧЕНИЯ».
9.00 Т/с «ГРАФИНЯ ДЕ МОНСОРО».
11.00 Д/с «Женский род».
12.00 Города мира.
12.30 Д/с «Звёздная жизнь».
13.30 Еда по правилам и без...
14.30 Д/с «Звёздная жизнь».
15.30 Платье моей мечты.
16.00 Д/с «Неравный брак».
16.30 «Женщины не прощают...»
17.00 «Откровенный разговор» с Еленой Дмитриевой.
18.00 Т/с «МАРГОША».
19.00 Т/с «ГАЛИНА».
21.05 «Одна за всех».
22.00 Т/с «ДОКТОР ХАУС».
23.00 «Одна за всех».
23.30 Х/ф «НА БЕРЕГУ БОЛЬШОЙ РЕКИ».
0.55 Т/с «ПОЛНЫЙ ВПЕРЁД!»
2.45 Декоративные страсти.
3.45 Живые истории.
4.45 Д/с «Звёздная жизнь».
5.45 Цветочные истории.
6.00 Д/с «Такая красивая любовь».
6.25 Музыка на «Домашнем».

РЕН

5.00 М/с «Тасманский дьявол».
6.00 М/с «Шоу Тома и Джерри».
6.30 Званый ужин.
7.30 «Жадность».
8.30 «Живая тема».
9.30 Новости «24».
10.00 Художественный фильм «ЭКВИЛИБРИУМ».
12.00 Экстренный вызов.
12.30 Новости «24».
13.00 Званый ужин.
14.00 Не ври мне!
15.00 «Семейные драмы».
16.00 Телевизионный сериал «СЛЕДАКИ».
17.00 Т/с «ПО ЗАКОНУ».
17.30 Новости «24».
18.00 «Заговор кукловодов».
19.00 Экстренный вызов.
19.30 Новости «24».
20.00 «Специальный проект».
22.00 Экстренный вызов.
22.30 Новости «24». Итоговый выпуск.
23.00 Художественный фильм «КОРАБЛЬ-ПРИЗРАК».
0.45 Художественный фильм «ВНЕЗАПНЫЙ УДАР».
3.00 Т/с «ИНСТРУКТОР».

ТНТ

7.00 М/с «Приключения Джимми Нейтрона, мальчика-гения».
7.25 М/с «Рога и копыта: Возвращение».
7.55 М/с «Как говорит Джинджер».
8.30 Т/с «СЛЕДЫ ВО ВРЕМЕНИ».
9.25 Д/ф «Меня не понимают родители».
10.45 М/с «Бен 10: инопланетная сверхсила».
11.10 М/с «Эй, Арнольд!»
11.40 М/с «Эй, Арнольд!»
12.10, 12.35 М/с «Губка Боб Квадратные штаны».
13.00 М/с «Пингвины из «Мадагаскара».
13.25 Т/с «УНИВЕР».
14.00 Т/с «ЛЮБОВЬ НА РАЙОНЕ».
14.30 «Дом-2. Lite».
16.20 Х/ф «МИСС КОНГЕНИАЛЬНОСТЬ-2: ПРЕКРАСНА И ОПАСНА».
18.30 Т/с «СЧАСТЛИВЫ ВМЕСТЕ».
19.00 Т/с «ИНТЕРНЫ».
19.30 Т/с «УНИВЕР».
20.00 Т/с «ИНТЕРНЫ».
20.30 Т/с «СЧАСТЛИВЫ ВМЕСТЕ».
21.00 Х/ф «МЭВЕРИК».
23.20, 0.20 «Дом-2».
0.55 Т/с «ЗАЙЦЕВ + 1».

первый развлекательный

6.00 Т/с «ТАКАЯ РАЗНАЯ ТАРА».
7.00 Т/с «ПАПИНЫ ДОЧКИ».
7.30 М/с «Что новенького, Скуби Ду?»
8.00 Т/с «СВЕТОФОР».
8.30 Т/с «МОЛОДОЖЁНЫ».
9.00 «6 кадров».
9.30 Т/с «АМАЗОНКИ».
10.30 «6 кадров».
12.00 «Королева шоппинга».
12.30 Т/с «МОЛОДОЖЁНЫ».
13.00 «6 кадров».
13.30 Т/с «ВОРОНИНЫ».
14.00 Т/с «ВОРОНИНЫ».
15.00 Х/ф «ДОБЕЙСЯ УСПЕХА-3».
17.00 «Королева шоппинга».
17.30 Т/с «КАРАМЕЛЬ».
18.30 «6 кадров».
19.00 «Нереальная история».
19.30 Т/с «ВОРОНИНЫ».
21.00 Т/с «АМАЗОНКИ».
22.00 Х/ф «ДОБЕЙСЯ УСПЕХА-4».
23.45 «6 кадров».
0.00 «6 кадров».
0.30 «Валера TV».
1.00 Х/ф «АЭРОПЛАН-2. ПРОДОЛЖЕНИЕ».
2.35 Х/ф «В ПАУТИНЕ СТРАХА».
4.35 М/с «Джуманджи».
5.45 Музыка на СТС.

ЧЕТВЕРГ, 26 ИЮЛЯ

1

5.00 Новости.
5.05 Телеканал «Доброе утро».
9.00 Новости.
9.20 Контрольная закупка.
9.50 Жить здорово!
10.55 Модный приговор.
12.00 Новости с субтитрами.
12.25 Т/с «СЕРДЦЕ МАРИИ».
13.20 Смак.
14.00 Другие новости.
14.25 Понять. Простить.
15.00 Новости с субтитрами.
15.20 «ЖКХ».
16.15 «Хочу знать» с Михаилом Ширвиндтом.
17.00 Андрей Малахов в программе «Детектор лжи».
18.00 Вечерние новости с субтитрами.
18.25 «Между нами, девочками».
19.00 Давай поженимся!
20.00 «Пусть говорят» с Андреем Малаховым.
21.00 Время.
21.30 Т/с «ДОМ ОБРАЗЦОВОГО СОДЕРЖАНИЯ».
22.30 «Олимпиада. Прогнозы и ставки».
23.30 На ночь глядя.
0.30 Х/ф «ЦЕНА ИЗМЕНЫ».
2.30 Х/ф «ПИКНИК».

РОССИЯ 1

5.00 Утро России.
9.00 «С новым домом!»
9.45 «О самом главном».
11.00 Вести.
11.30 Местное время. Вести-Москва.
11.50 Т/с «ТАЙНЫ СЛЕДСТВИЯ».
12.50 «Люблю, не могу!»
13.50 Вести. Дежурная часть.
14.00 Вести.
14.30 Местное время. Вести-Москва.
14.50 Т/с «ЕФРОСИНЬЯ. ТАЁЖНАЯ ЛЮБОВЬ».
15.45 Т/с «КРОВИНУШКА».
16.45 Вести. Дежурная часть.
17.00 Вести.
17.30 Местное время. Вести-Москва.
17.50 Т/с «ЛЮБА. ЛЮБОВЬ».
19.40 Местное время. Вести-Москва.
20.00 Вести.
20.30 Спокойной ночи, малыши!
20.40 «Прямой эфир».
21.30 Т/с «РУССКАЯ НАСЛЕДНИЦА».
22.30 «Новая волна-2012».
1.00 Х/ф «МЕСТО ВСТРЕЧИ ИЗМЕНИТЬ НЕЛЬЗЯ».
2.45 Честный детектив.

ЦЕНТР

6.00 «Настроение».
7.30 «Настроение».
8.30 Художественный фильм «ШУМНЫЙ ДЕНЬ».
10.20 Петровка, 38.
10.40 «Врачи».
11.30 События.
11.50 Х/ф «ВЗРЫВ НА РАССВЕТЕ».
13.35 «Pro жизнь».
14.30 События.
14.55 «Взрослые люди».
16.30 «Клуб юмора».
17.30 События.
17.55 Петровка, 38.
19.50 События.
20.15 Д/ф «Зверский обман».
21.05 Х/ф «ПРИКЛЮЧЕНИЯ ШЕРЛОКА ХОЛМСА И ДОКТОРА ВАТСОНА. СОКРОВИЩА АГРЫ».
0.05 События.
0.25 Культурный обмен.
1.00 Х/ф «ДОМ ВВЕРХ ДНОМ».
2.55 Д/ф «Цеховики. Опасное дело».
4.35 Д/с «Доказательства вины».
5.10 «Наука России. Здоровье человека».
5.45 «Лица России. Эвены».

НТВ

6.00 НТВ утром.
8.05 Т/с «АГЕНТ ОСОБОГО НАЗНАЧЕНИЯ».
10.00 Сегодня.
10.20 Медицинские тайны.
10.55 «До суда».
12.00 Суд присяжных.
13.00 Сегодня.
13.25 «Судебный детектив».
14.30 Т/с «ОПЕРГРУППА-2».
15.30 Обзор. Чрезвычайное происшествие.
16.00 Сегодня.
16.25 «Прокурорская проверка».
17.40 «Говорим и показываем» с Леонидом Закошанским.
18.30 Обзор. Чрезвычайное происшествие.
19.00 Сегодня.
19.30 Т/с «МОСКВА. ТРИ ВОКЗАЛА».
21.25 Т/с «НАРКОТРАФИК».
23.15 Сегодня. Итоги.
23.35 Т/с «ГЛУХАРЬ. ПРОДОЛЖЕНИЕ».
1.35 Д/с «Собственная гордость».
2.30 Живут же люди!
3.00 Т/с «ДЕТЕКТИВ РАШ».
5.00 Т/с «АДВОКАТ».

РОССИЯ К

6.30 Евроньюс.
10.00 «Наблюдатель».
11.15, 20.25 Х/ф «БЕЛАЯ ГВАРДИЯ».
12.05 Д/ф «Старый город Сиены».
12.20 «Полиглот». Выучим английский за 16 часов!
13.05 Д/с «Чудеса Солнечной системы».
14.00 «Мегрэ колеблется».
15.30 Д/ф «Лоскутный театр».
15.40 Новости культуры.
15.50 Х/ф «ПОГРАНИЧНЫЙ ГОРИЗОНТ».
16.50 Д/ф «Русская Клио».
17.15 «Великие инструментальные концерты Бетховена».
18.05 Д/ф.
19.00 Д/с «Империя Королева».
19.30 Новости культуры.
19.45 Д/ф «Сердце на ладони. Леонид Енгибаров».
21.15 Д/с «Выдающиеся женщины XX столетия. Уоллис Симпсон».
22.05 «К Райкин. Один на один со зрителем».
22.35 Д/с «Чудеса Солнечной системы».
23.30 Новости культуры.
23.50 Д/с «Архивные тайны».

РОССИЯ 2

5.00 «Все включено».
5.55 «Легенды о чудовищах».
7.00 Вести-спорт.
7.10 «Все включено».
8.10 «Технологии спорта».
8.40 Вести.ru.
9.00 Вести-спорт.
9.15 Х/ф «КИКБОКСЕР-3. ИСКУССТВО ВОЙНЫ».
11.10 «Наука 2.0. Программа на будущее».
11.40 Вести.ru.
12.00 Вести-спорт.
12.15 «Сборная 2012» с Дмитрием Губерниевым.
12.50 Х/ф «ОБИТАЕМЫЙ ОСТРОВ. СХВАТКА».
14.55 Олимпийские игры. Футбол. Мужчины. Гондурас - Марокко.
16.55 Вести-спорт.
17.10 «Сборная 2012» с Дмитрием Губерниевым.
17.40 Олимпийские игры. Футбол. Мужчины. Испания - Япония.
19.55 Олимпийские игры. Футбол. Мужчины. ОАЭ - Уругвай.
21.55 Вести-спорт.
22.20 Футбол. Лига Европы. Отборочный раунд. «Гонвед» (Венгрия) - «Анжи» (Россия).
0.25 «Наука 2.0. Программа на будущее».

Домашний

6.30 «Одна за всех».
7.00 «Джейми у себя дома».
7.30 Т/с «МОЯ ПРЕКРАСНАЯ НЯНЯ».
8.00 Т/с «СЕКРЕТНЫЕ ПОРУЧЕНИЯ».
9.00 Т/с «ГРАФИНЯ ДЕ МОНСОРО».
11.00 Д/с «Женский род».
12.00 Города мира.
12.30 Д/с «Звёздная жизнь».
13.30 Еда по правилам и без...
14.30 Д/с «Звёздная жизнь».
15.30 Платье моей мечты.
16.00 Д/с «Неравный брак».
16.30 «Женщины не прощают...»
17.00 «Откровенный разговор» с Еленой Дмитриевой.
18.00 Т/с «МАРГОША».
19.00 Т/с «ГАЛИНА».
21.05 «Одна за всех».
22.00 Т/с «ДОКТОР ХАУС».
23.00 «Одна за всех».
23.30 Х/ф «ИНТЕРДЕВОЧКА».
2.25 Т/с «ПОЛНЫЙ ВПЕРЁД!»
4.15 Декоративные страсти.
5.15 Д/с «Звёздная жизнь».
6.00 Д/с «Такая красивая любовь».

РЕН

5.00 М/с «Тасманский дьявол».
6.00 М/с «Шоу Тома и Джерри».
6.30 Званый ужин.
7.30 «Специальный проект».
9.30 Новости «24».
10.00 Х/ф «ТРИ НИНДЗЯ».
12.00 Экстренный вызов.
12.30 Новости «24».
13.00 Званый ужин.
14.00 Не ври мне!
15.00 «Семейные драмы».
16.00 Т/с «СЛЕДАКИ».
17.00 Т/с «ПО ЗАКОНУ».
17.30 Новости «24».
18.00 «Заговор кукловодов».
19.00 Экстренный вызов.
19.30 Новости «24».
20.00 «Тайны мира с Анной Чапман».
21.00 «Какие люди!»
22.00 Экстренный вызов.
22.30 Новости «24». Итоговый выпуск.
23.00 Т/с «НАСТОЯЩЕЕ ПРАВОСУДИЕ».
0.45 Художественный фильм «ЛОС-АНДЖЕЛЕССКАЯ ИСТОРИЯ».
2.30 В час пик. Подробности.
3.00 Т/с «ИНСТРУКТОР».

ТНТ

7.00 М/с «Приключения Джимми Нейтрона, мальчика-гения».
7.25 М/с «Рога и копыта: Возвращение».
7.55 М/с «Как говорит Джинджер».
8.30 Т/с «СЛЕДЫ ВО ВРЕМЕНИ».
9.25 Д/ф «Любовь в офисе».
10.45 М/с «Бен 10: инопланетная сверхсила».
11.10 М/с «Эй, Арнольд!»
11.40 М/с «Эй, Арнольд!»
12.10, 12.35 М/с «Губка Боб Квадратные штаны».
13.00 М/с «Пингвины из «Мадагаскара».
13.25 Т/с «УНИВЕР».
14.00 Т/с «ЛЮБОВЬ НА РАЙОНЕ».
14.30 «Дом-2. Lite».
16.00 Х/ф «МЭВЕРИК».
18.30 Т/с «СЧАСТЛИВЫ ВМЕСТЕ».
19.00 Т/с «ИНТЕРНЫ».
19.30 Т/с «УНИВЕР».
20.00 Т/с «ИНТЕРНЫ».
20.30 Т/с «СЧАСТЛИВЫ ВМЕСТЕ».
21.00 Х/ф «ОСЛЕПЛЕННЫЙ ЖЕЛАНИЯМИ».
23.00, 0.00 «Дом-2».
0.30 Т/с «ЗАЙЦЕВ + 1».
1.00 Т/с «СУМЕРЕЧНАЯ ЗОНА».

первый развлекательный

6.00 Т/с «ТАКАЯ РАЗНАЯ ТАРА».
7.00 Т/с «ПАПИНЫ ДОЧКИ».
7.30 М/с «Что новенького, Скуби Ду?»
8.00 Т/с «СВЕТОФОР».
8.30 Т/с «МОЛОДОЖЁНЫ».
9.00 «6 кадров».
9.30 Т/с «АМАЗОНКИ».
10.30 «6 кадров».
12.00 «Королева шоппинга».
12.30 Т/с «МОЛОДОЖЁНЫ».
13.00 «6 кадров».
13.30 Т/с «ВОРОНИНЫ».
14.00 Т/с «ВОРОНИНЫ».
15.00 Художественный фильм «ДОБЕЙСЯ УСПЕХА-4».
16.45 «6 кадров».
17.00 «Королева шоппинга».
17.30 Т/с «КАРАМЕЛЬ».
18.30 «6 кадров».
19.00 «Нереальная история».
19.30 Т/с «ВОРОНИНЫ».
21.00 Т/с «АМАЗОНКИ».
22.00 Х/ф «ДОБЕЙСЯ УСПЕХА-5».
0.00 «6 кадров».
0.30 «Валера TV».
1.00 Х/ф «КРАСАВЧИК АЛЬФИ».
3.00 Х/ф «СИНОПТИК».
4.55 М/с «Джуманджи».
5.45 Музыка на СТС.

ПЯТНИЦА, 27 ИЮЛЯ

1

5.00 Новости.
5.05 Телеканал «Доброе утро».
9.00 Новости.
9.20 Контрольная закупка.
9.50 Жить здорово!
10.55 Модный приговор.
12.00 Новости с субтитрами.
12.25 Т/с «СЕРДЦЕ МАРИИ».
13.20 Смак.
14.00 Другие новости.
14.25 Понять. Простить.
15.00 Новости с субтитрами.
15.20 «ЖКХ».
16.15 «Хочу знать» с Михаилом Ширвиндтом.
17.00 Жди меня.
18.00 Вечерние новости с субтитрами.
18.25 «Между нами, девочками».
19.00 «Поле чудес».
20.00 «Пусть говорят» с Андреем Малаховым.
21.00 Время.
21.30 «Две звезды». Лучшее.
0.00 Церемония открытия XXX летних Олимпийских игр. Прямой эфир из Лондона.
3.00 Х/ф «ПОХИТИТЕЛИ КАРТИН».
4.50 Д/ф «Носороги атакуют».

РОССИЯ 1

5.00 Утро России.
9.00 «С новым домом!»
9.45 «О самом главном».
11.00 Вести.
11.30 Местное время. Вести-Москва.
11.50 Т/с «ТАЙНЫ СЛЕДСТВИЯ».
12.50 «Люблю, не могу!»
13.50 Вести. Дежурная часть.
14.00 Вести.
14.30 Местное время. Вести-Москва.
14.50 Т/с «ЕФРОСИНЬЯ. ТАЁЖНАЯ ЛЮБОВЬ».
15.45 Т/с «КРОВИНУШКА».
16.45 Вести. Дежурная часть.
17.00 Вести.
17.30 Местное время. Вести-Москва.
17.50 Т/с «ЛЮБА. ЛЮБОВЬ».
19.40 Местное время. Вести-Москва.
20.00 Вести.
20.30 Спокойной ночи, малыши!
20.40 «Прямой эфир».
21.30 Т/с «РУССКАЯ НАСЛЕДНИЦА».
22.30 «Новая волна-2012».
1.00 Х/ф «МЕСТО ВСТРЕЧИ ИЗМЕНИТЬ НЕЛЬЗЯ».

ЦЕНТР

6.00 «Настроение».
7.30 «Настроение».
8.30 Художественный фильм «ВАС ОЖИДАЕТ ГРАЖДАНКА НИКАНОРОВА».
10.05 Культурный обмен.
10.40 «Врачи».
11.30 События.
11.50 Художественный фильм «А ПОУТРУ ОНИ ПРОСНУЛИСЬ...»
13.40 «Pro жизнь».
14.30 События.
14.55 «Взрослые люди».
16.30 Д/ф «Алкоголь и дети».
17.30 События.
17.50 Петровка, 38.
19.50 События.
20.15 Х/ф «ПРИКЛЮЧЕНИЯ ШЕРЛОКА ХОЛМСА И ДОКТОРА ВАТСОНА. ДВАДЦАТЫЙ ВЕК НАЧИНАЕТСЯ».
23.20 События.
23.40 Таланты и поклонники.
1.15 Х/ф «НЕБЕСНЫЙ ФОРСАЖ».
3.25 Д/ф «Жизнь на понтах».
5.00 «Наука России. Материализация нано».

НТВ

6.00 НТВ утром.
8.05 «Кулинарный поединок» с Оскаром Кучерой.
9.05 Женский взгляд.
10.00 Сегодня.
10.20 Спасатели.
10.55 «До суда».
12.00 Суд присяжных.
13.00 Сегодня.
13.25 Суд присяжных. Окончательный вердикт.
14.40 Очная ставка.
15.30 Обзор. Чрезвычайное происшествие.
16.00 Сегодня.
16.25 «Прокурорская проверка».
17.40 «Говорим и показываем» с Леонидом Закошанским.
18.30 Обзор. Чрезвычайное происшествие.
19.00 Сегодня.
19.30 Т/с «МОСКВА. ТРИ ВОКЗАЛА».
21.25 Т/с «НАРКОТРАФИК».
23.30 Д/с «Ахтунг, Руссиш!»
0.25 Художественный фильм «МАСТЕР».
2.15 Д/с «Всегда впереди».
3.10 Т/с «ДЕТЕКТИВ РАШ».
5.00 Т/с «АДВОКАТ».

РОССИЯ К

6.30 Евроньюс.
10.00 Новости культуры.
10.20 Д/ф «Урал. Опорный край державы».
11.00 Важные вещи.
11.15 Х/ф «БЕЛАЯ ГВАРДИЯ».
12.05 Д/ф «Мехико. От ацтеков до испанцев».
12.20 «Полиглот». Выучим английский за 16 часов!
13.05 Д/с «Чудеса Солнечной системы».
14.00 Телеспектакль «МЕГРЭ КОЛЕБЛЕТСЯ».
15.25 Д/ф «Мстёрские голландцы».
15.40 Новости культуры.
15.50 Х/ф «ВНЕЗАПНЫЙ».
17.10 XX Музыкальный фестиваль «Звезды белых ночей».
18.05 Д/с «Удивительный мир Альбера Кана».
19.00 Смехоностальгия.
19.30 Новости культуры.
19.45 Линия жизни.
20.35 Х/ф «ДЯДЯ ВАНЯ».
22.15 «К. Райкин. Один на один со зрителем».
22.45 Д/ф «Бермудский треугольник».
23.30 Новости культуры.
23.50 Х/ф «СЕРАФИНА».

РОССИЯ 2

5.00 Олимпийские игры. Лондон-2012. «Все включено».
5.55 «Моя планета».
7.00 Вести-спорт.
7.10 Олимпийские игры. Лондон-2012. «Все включено».
8.05 «Спасибо, Доктор!»
9.00 Вести.ru.
9.15 Вести-спорт.
9.30 Х/ф «ОХОТА НА ПИРАНЬЮ».
12.00 Олимпийский информационный канал.
23.30 Профессиональный бокс. Лучшие бои.
3.55 «Сборная 2012» с Дмитрием Губерниевым.

Присылайте нам свои ОБЪЯВЛЕНИЯ как SMS на мобильный телефон
8-903-140-80-38.

Домашний

6.30 «Одна за всех».
7.00 «Джейми у себя дома».
7.30 Х/ф «СКАЗКА, РАССКАЗАННАЯ НОЧЬЮ».
9.00 Т/с «СЕКРЕТНЫЕ ПОРУЧЕНИЯ».
10.00 Х/ф «ПЕЧАТЬ ОДИНОЧЕСТВА».
18.00 Д/с «Звёздные истории».
19.00 Х/ф «ПУТЕШЕСТВИЕ ВО ВЛЮБЛЕННОСТЬ».
21.05 Х/ф «ДОМ ДЛЯ ДВОИХ».
23.00 «Одна за всех».
23.30 Х/ф «НЕПРИКАСАЕМЫЕ».
1.50 Т/с «ПОЛНЫЙ ВПЕРЁД!»
3.40 Декоративные страсти.
4.40 Живые истории.
5.40 Знакомые вещи.
6.00 Д/с «Такая красивая любовь».
6.25 Музыка на «Домашнем».

НОВЫЕ РУБЕЖИ
Телефон отдела подписки:
8-495-596-34-67
Спрашивайте в киосках «Союзпечать»

РЕН

5.00 М/с «Тасманский дьявол».
6.00 М/с «Шоу Тома и Джерри».
6.30 Званый ужин.
7.30 Мошенники.
9.30 Новости «24».
9.45 Т/с «НАСТОЯЩЕЕ ПРАВОСУДИЕ».
11.30 «Путь к Олимпу. Проект Алины Кабаевой».
12.30 Новости «24».
13.00 Званый ужин.
14.00 Не ври мне!
15.00 «Семейные драмы».
16.00 Телевизионный сериал «СЛЕДАКИ».
17.00 Телевизионный сериал «ПО ЗАКОНУ».
17.30 Новости «24».
18.00 «Заговор кукловодов».
19.00 Экстренный вызов.
19.30 Новости «24».
20.00 Смотреть всем!
21.00 «Странное дело».
22.00 «Секретные территории».
23.00 Смотреть всем!
0.00 Телевизионный сериал «ЖИВАЯ МИШЕНЬ».
0.50 Художественный фильм «СНЕЖНЫЕ УДОВОЛЬСТВИЯ».
2.40 Телевизионный сериал «ИНСТРУКТОР».

ТНТ

7.00 М/с «Приключения Джимми Нейтрона, мальчика-гения».
7.25 М/с «Рога и копыта: Возвращение».
7.55 М/с «Как говорит Джинджер».
8.30 Т/с «ЖИВАЯ МИШЕНЬ-2».
9.20 Д/ф «Бороться нельзя сдаваться-2».
10.45 М/с «Бен 10: инопланетная сверхсила».
11.10 М/с «Эй, Арнольд!»
11.40 М/с «Эй, Арнольд!»
12.10, 12.35 М/с «Губка Боб Квадратные штаны».
13.00 М/с «Пингвины из «Мадагаскара».
13.25 Т/с «УНИВЕР».
14.00 Т/с «ЛЮБОВЬ НА РАЙОНЕ».
14.30 «Дом-2. Lite».
16.45 Х/ф «ОСЛЕПЛЕННЫЙ ЖЕЛАНИЯМИ».
18.30 Т/с «СЧАСТЛИВЫ ВМЕСТЕ».
19.00 Т/с «ИНТЕРНЫ».
19.30 Т/с «УНИВЕР».
20.00 «Экстрасенсы ведут расследование».
21.00 «Комеди Клаб».
22.00 «Наша Russia».
22.30 «Наша Russia».
23.00, 0.00 «Дом-2».
0.30 Т/с «ЗАЙЦЕВ + 1».

первый развлекательный

6.00 Т/с «ТАКАЯ РАЗНАЯ ТАРА».
7.00 Т/с «ПАПИНЫ ДОЧКИ».
7.30 М/с «Что новенького, Скуби Ду?»
8.00 Т/с «СВЕТОФОР».
8.30 Телевизионный сериал «МОЛОДОЖЁНЫ».
9.00 «6 кадров».
9.30 Т/с «АМАЗОНКИ».
10.30 «6 кадров».
12.00 «Королева шоппинга».
12.30 Т/с «МОЛОДОЖЁНЫ».
13.00 «6 кадров».
13.30 Телевизионный сериал «ВОРОНИНЫ».
14.00 Т/с «ВОРОНИНЫ».
15.00 Х/ф «ДОБЕЙСЯ УСПЕХА-5».
17.00 «Королева шоппинга».
17.30 Телевизионный сериал «КАРАМЕЛЬ».
18.30 «6 кадров».
19.00 Т/с «ВОРОНИНЫ».
21.00 Шоу «Уральских пельменей». «Весь апрель - никому».
22.30 «Даёшь молодёжь!»
23.30 «Нереальная история».
0.00 Х/ф «ХРАНИТЕЛИ».
3.05 Х/ф «ВСЕЛЯЮЩИЕ СТРАХ».
5.05 М/с «Джуманджи».
5.50 Музыка на СТС.

(Начало на 6-й стр.)

Лот № 38/1

Объект недвижимости – квартира № 191, общая площадь 110,30 кв.м (Московская область, городской округ Звенигород, г.Звенигород, мкр-н Южный, ул.Радужная, д.12), кадастровый (или условный) № 50-50-49/028/2011-261, принадлежащее на праве собственности, о чем в Едином государственном реестре прав на недвижимое имущество и сделок с ним произведена запись № 50-50-49/028/2011-261 от 02 августа 2011 г., что подтверждается Свидетельством о государственной регистрации права 50-АБN 529463 от 02.08.2011 г.

Начальная цена продажи лота № 38/1 – 3 636 000,00, НДС не облагается.

Размер задатка по лоту № 38/1 – 727 200,00 руб.

Для участия в повторных торгах необходимо в указанный ниже срок приема заявок подать заявку, заключить с организатором торгов договор о задатке, внести соответствующую сумму задатка на расчетный счет Организатора торгов – ООО «ПРАВОВОЙ ЦЕНТР КОНСАЛТИНГА И ИНВЕСТИЦИЙ»:

ИНН 7710599286, ОГРН 1057748197100

р/с 40702810000000001995 в КБ «Международный Банк Развития» (ЗАО)

к/с № 30101810100000000541, БИК 044525541

Заявка на участие в торгах оформляется в форме электронного документа, составляется в произвольной форме на русском языке и должна содержать следующие сведения:

· наименование, организационно-правовую форму, место нахождения, почтовый адрес, ИНН (для юридического лица) заявителя;

· фамилию, имя, отчество, паспортные данные, сведения о месте жительства, ИНН (для физического лица) заявителя;

· номер контактного телефона, адрес электронной почты заявителя;

· сведения о наличии или об отсутствии заинтересованности заявителя по отношению к должнику, кредиторам, конкурсному управляющему и о характере этой заинтересованности, сведения об участии в капитале заявителя конкурсного управляющего, а также саморегулируемой организации арбитражных управляющих, членом или руководителем которой является конкурсный управляющий.

Заявка на участие в открытых торгах должна содержать обязательство участника открытых торгов соблюдать требования, указанные в данном сообщении.

К заявке на участие в торгах должны быть приложены копии следующих документов:

– выписка из ЕГРЮЛ (для юридического лица), выписка из ЕГРИП (для индивидуального предпринимателя) либо засвидетельствованные в нотариальном порядке копии таких выписок; копии документов, удостоверяющих личность (для физического лица), надлежащим образом заверенный перевод на русский язык документов о государственной регистрации юридического лица или государственной регистрации физического лица в качестве индивидуального предпринимателя в соответствии с законодательством соответствующего государства (для иностранного лица);

– документы, подтверждающие полномочия лица на осуществление действий от имени заявителя:

1. Свидетельство о государственной регистрации юридического лица или индивидуального предпринимателя;

2. Устав юридического лица;

3. Документ, удостоверяющий личность;

4. Документ, подтверждающий полномочия лица действовать от имени юридического лица без доверенности либо доверенность, подтверждающая полномочия лица на подписание и подачу заявки на участие в торгах и предоставление документов;

5. Документ, подтверждающий одобрение общим собранием (советом директоров, наблюдательным советом, единственным участником) крупной сделки для юридического лица (при необходимости в соответствии с действующим законодательством РФ) либо документ, подтверждающий, что сделка по приобретению имущества, указанного в лоте, не является для претендента крупной сделкой.

Прилагаемые к заявке документы, представляются в форме электронных документов, подписанных электронной цифровой подписью заявителя.

Прием заявок на участие в повторных торгах проводится по рабочим дням с 10 часов 00 минут 23.07.2012г. по 14 часов 00 минут 24.08.2012г. (включительно) по адресу http://centerr.ru.

Ознакомление с более подробными характеристиками лотов и документацией относительно предмета торгов, получение информации по порядку проведения торгов и оформлению участия в них осуществляется по предварительной записи по телефонам Организатора торгов по адресу Организатора торгов: г. Москва, Борисоглебский пер., д. 13, стр. 1, с 11 часов 00 минут до 14 часов 00 минут в рабочие дни с 23.07.2012 г. по 24.08.2012 года, включительно.

Победителем аукциона признается участник, предложивший в ходе аукциона наиболее высокую цену за лот. Решение об определении победителя торгов принимается в день подведения результатов торгов (в день проведения торгов) и оформляется протоколом о результатах проведения торгов. Подведение результатов торгов (определение победителя торгов) производится по адресу Организатора торгов: г. Москва, Борисоглебский переулок, д. 13, стр. 1.

С победителем торгов заключается соответствующий договор в течение 5 дней с даты получения участником, признанным победителем торгов, предложения конкурсного управляющего о заключении договора купли-продажи. Оплата приобретенного на аукционе имущества производится в течение 30 дней с момента подписания договора купли-продажи по цене, предложенной победителем, путем перечисления соответствующей суммы за вычетом задатка на расчетный счет Должника:

ОАО «Ипотечная корпорация Московской области»

ИНН 5032068868, КПП 503201001, р/с 40701810900050001048 в ЗАО КБ «Росинтербанк» г. Москва, к/с 30101810100000000521, БИК 044552521

Сведения об Организаторе торгов: ООО «ПРАВОВОЙ ЦЕНТР КОНСАЛТИНГА И ИНВЕСТИЦИЙ», почтовый адрес: 121069, г. Москва, Борисоглебский пер., д.13, стр.1, контактные телефоны: (495) 645-34-74, (495) 223-17-21, e-mail: pravcenter01@mail.ru

ООО «ПРАВОВОЙ ЦЕНТР КОНСАЛТИНГА И ИНВЕСТИЦИЙ» – Организатор торгов по продаже имущества, принадлежащего Открытому акционерному обществу «Ипотечной корпорации Московской области» (ИНН 5032068868, ОГРН 1035006453833, юр.адрес: 143000, МО, г. Одинцово, Можайское шоссе, д.130), признанного Решением Арбитражного суда Московской области от 20.07.2010г. по делу №А41-31527/09 несостоятельным (банкротом), сообщает об итогах торгов:

Торги, назначенные на 16 июля 2012г. (Сообщение о торгах опубликовано

02 июня 2012 г. в газетах «Коммерсантъ» № 99 (4884 с момента возобновления издания), сообщение № 77030501425, «Новые рубежи» № 39 (13523), стр. 12, признаны несостоявшимися в связи с отсутствием заявок на участие в торгах.

ИТОГОВЫЙ ДОКУМЕНТ ПУБЛИЧНЫХ СЛУШАНИЙ

сельского поселения Никольское Одинцовского муниципального района от 13.07.2012 г.

Публичные слушания назначены постановлением главы сельского поселения Никольское Одинцовского муниципального района № 336 от 20. 06. 2012 г. Информация о назначении публичных слушаний опубликована в газете «Новые рубежи» от 27 июня 2012 г. № 44.

Тема публичных слушаний:

Установление вида разрешенного использования земельного участка общей площадью 180+/-9 кв.м, находящегося в государственной собственности, с кадастровым номером 50:20:0090411:174, расположенного в границах Одинцовского муниципального района, сельское поселение Никольское, с местоположением с. Никольское, в северной части кадастрового квартала 50:20:0090411, «для строительства магазина ритуальных услуг».

Инициатор публичных слушаний: администрация сельского поселения Никольское Одинцовского муниципального района Московской области.

Дата проведения: 11 часов 13 июля 2012 года.

Место проведения:

Московская область, Одинцовский район, п. Старый городок, ул. Школьная, дом 33.

Присутствовали:

Председатель публичных слушаний: Супрунов Ю.П. – глава сельского поселения, секретарь публичных слушаний: Сапранович Е.К. – зам.начальника отдела по управлению муниципальной собственностью и земельному контролю, жители сельского поселения Никольское.

Сапранович Е.К. проинформировала, что с момента публикации о проведении публичных слушаний замечаний и предложений по данному вопросу не поступало. В ходе публичных слушаний выступили: местные жители, Супрунов Ю.П. ответил на заданные вопросы.

Результат публичных слушаний:

1. Считать возможным установить вид разрешенного использования земельного участка общей площадью 180+/-9 кв.м, находящегося в государственной собственности, с кадастровым номером 50:20:0090411:174, расположенного в границах Одинцовского муниципального района, сельское поселение Никольское, с местоположением с. Никольское, в северной части кадастрового квартала 50:20:0090411, «для строительства магазина ритуальных услуг».

2. Публичные слушания проведены в соответствии с действующим законодательством, считаются состоявшимися.

3. Опубликовать итоговый документ публичных слушаний в районной газете «Новые рубежи».

Председатель публичных слушаний Ю.П. СУПРУНОВ.
Секретарь публичных слушаний Е.К. САПРАНОВИЧ.

ПРОТОКОЛ

Об итогах конкурса по размещению объектов мелкорозничной торговой сети

№1 от 17.07.2012 года.

Место проведения: администрация сельского поселения Жаворонковское.

Московская область, Одинцовский район, с. Юдино, ул. Линейная, д. 21.

Дата проведения: 17 июля 2012 года.

Время проведения: 10 часов.

Присутствовали: комиссия в составе 4 человек, состав конкурсной комиссии определен постановлением главы администрации сельского поселения Жаворонковское от 06.03.2012 года № 96. Кворум имеется. Комиссия правомочна.

На участие в конкурсе подано 4 (четыре) конверта с заявкой на участие в конкурсе.

Сведения об участниках мелкорозничной торговли, подавших заявки на участие в конкурсе:

Регистрационный номер заявки	Участник мелкорозничной торговли, подавший заявку
1	ИП Ли Елена Александровна, Московская область, Одинцовский район, пос. Жаворонки, 5-я Советская, д.2
2	ИП Афонина Светлана Владимировна, Московская область, Одинцовский район, пос. Сосны, 3 общ., кв. 34
3	ИП Хроменкова Нина Вальтеровна, Московская область, Одинцовский район, пос. Сосны, 3 общ., кв. 33
4	ИП Филоненко Илья Валерьевич, Московская область, Одинцовский район, пос. Голицыно, ул. Советская, д. 56, корп. 2, кв. 44

По итогам рассмотрения заявки на участие в конкурсе путем голосования приняты нижеследующие решения.

К участию в конкурсе на размещение объектов мелкорозничной торговой сети допущены все участники.

Победителем конкурса признаются:

1. По объекту мелкорозничной торговой сети в дер. Ликино, остановка общественного транспорта (продовольственные товары) – ИП Ли Елена Александровна, зарегистрированная ИФНС РФ по г. Одинцово, ОГРН 305503204700028, ИНН 503209008917, при прочих равных условиях подавшей первой заявку по журналу регистрации;

2. По объекту мелкорозничной торговли в село Юдино, ул. Пушкина (овощи, фрукты) – ИП Афонина Светлана Владимировна, зарегистрированная ИФНС РФ по г. Одинцово, ОГРН 308503201400052, ИНН 503207642934, подавшей единственной заявку;

3. По объекту мелкорозничной торговли в дер. Ликино у маг. «Фермер» (овощи, фрукты) – ИП Хроменкова Нина Вальтеровна, зарегистрированная ИФНС РФ по г. Одинцово, ОГРН 309503217700010, ИНН 503217055195, подавшей единственной заявку;

Объекты обеспечены необходимым современным торговым оборудованием.

Заседание комиссии окончено 17 июля 2012 года в 11 часов 00 минут по московскому времени.

Протокол подписан всеми присутствующими на заседании членами конкурсной комиссии.

Председатель комиссии: С.В. ТИТОВ.
Члены комиссии:
Н.М. БЕССМЕЛЬЦЕВА,
С.Ю. ПАВЛОВА,
Н.С. ПЛАХУТА.

ПОСТАНОВЛЕНИЕ ГЛАВЫ СЕЛЬСКОГО ПОСЕЛЕНИЯ БАРВИХИНСКОЕ ОДИНЦОВСКОГО МУНИЦИПАЛЬНОГО РАЙОНА МОСКОВСКОЙ ОБЛАСТИ

от 19.07.2012 г. №274

О разработке проекта планировки территории жилой застройки на территории д. Барвиха, ТСЖ «Дачный поселок Барвиха», ООО «Вис Холдинг».

Рассмотрев обращение Общества с ограниченной ответственностью «Вис Холдинг» о разрешении на разработку проекта планировки территории жилой застройки на земельных участках, расположенных по адресу: Московская область, Одинцовский район, в районе д. Барвиха, ТСЖ «Дачный поселок Барвиха», в границах сельского поселения Барвихинское, руководствуясь статьями 1, 8, 30, 39 Градостроительного кодекса РФ, ст. 4 Федерального закона от 29.12.2004 N 191-ФЗ "О введении в действие Градостроительного кодекса Российской Федерации", ст. 14 Федерального закона от 06.10.2003 N 131-ФЗ "Об общих принципах организации местного самоуправления в Российской Федерации", в соответствии с Уставом сельского поселения Барвихинское, принятым решением Совета депутатов сельского поселения Барвихинское Одинцовского муниципального района Московской области от 01.12.2005 г. №2/1,

ПОСТАНОВЛЯЮ:

1. ООО «Вис Холдинг» разработать проект планировки территории жилой застройки на земельных участках, расположенных по адресу: Московская область, Одинцовский район, в районе д. Барвиха, ТСЖ «Дачный поселок Барвиха», в границах сельского поселения Барвихинское.

2. Представить задание на согласование в администрацию сельского поселения Барвихинское.

3. После разработки представить проект планировки территории жилой застройки на публичные слушания.

4. Представить проект планировки территории жилой застройки на утверждение в администрацию сельского поселения Барвихинское.

Глава администрациии сельского поселения Барвихинское
В.Н. МАРКОВСКИЙ.

ИТОГОВЫЙ ДОКУМЕНТ ПУБЛИЧНЫХ СЛУШАНИЙ

городского поселения Голицыно Одинцовского муниципального района Московской области 18.07.2012 года.

Постановлением главы городского поселения Голицыно от 22.06.2012г. №232 назначены публичные слушания по проекту решения Совета депутатов городского поселения Голицыно «О внесении изменений и дополнений в Устав городского поселения Голицыно Одинцовского муниципального района Московской области».

Вся процедура по организации слушаний выполнена в соответствии с действующим законодательством. Информация о проведении публичных слушаний и проект решения Совета депутатов городского поселения Голицыно «О внесении изменений и дополнений в Устав городского поселения Голицыно Одинцовского муниципального района Московской области» были опубликованы в газете «Новые рубежи» от 27 июня 2012 года №44 (13528).

Публичные слушания состоялись по адресу: Московская область, Одинцовский район, город Голицыно, Пролетарский проспект, д.27 (здание МБУ «Культурно-досуговый центр «Октябрь»).

Время: с 15.00 до 15.30.

Выступили:

1. Носенок Т.Ю. – заместитель главы администрации городского поселения Голицыно, проинформировала о процедуре подготовки и проведении публичных слушаний.

2. Балашова О.А. – начальник отдела организационной работы, правового и кадрового обеспечения администрации городского поселения Голицыно, об изменениях и дополнениях в Уставе городского поселения Голицыно.

Решили:

1. Одобрить проект решения Совета депутатов городского поселения Голицыно Одинцовского муниципального района Московской области «О внесении изменений и дополнений в Устав городского поселения Голицыно Одинцовского муниципального района Московской области».

2. Опубликовать итоговый документ публичных слушаний в газете «Новые рубежи».

Председатель публичных слушаний Т.Ю. НОСЕНОК.
Секретарь публичных слушаний С.Е. ВОСКРЕСЕНСКАЯ.

ПУБЛИЧНЫЕ СЛУШАНИЯ

Согласно постановлению главы городского поселения Одинцово от 16.07.2012 г. №679, назначить публичные слушания на 14 часов 00 мин. 08 августа 2012 г. по адресу: Московская область, г.Одинцово, ул.Маршала Бирюзова, д.30, по вопросу установления вида разрешенного использования земельного участка площадью 8 200 кв.м, кадастровый №50:20:0030206:281, расположенного по адресу: г.Одинцово, ул.Внуковская, 1, «для строительства производственной базы».

Замечания и предложения принимаются с 10 до 18 часов с 21 июля 2012 года по 7 августа 2012 года в письменном виде по адресу: г.Одинцово, ул. Маршала Жукова, дом 29, комн. 13.

***

Согласно постановлению главы городского поселения Одинцово от 16.07.2012 г. №678, назначить публичные слушания на 14 часов 30 мин. 08 августа 2012 г. по адресу: Московская область, г.Одинцово, ул.Маршала Бирюзова, д.30, по вопросу изменения вида разрешенного использования земельного участка площадью 7 204 кв.м, кадастровый № 50:20:0030205:53, расположенного по адресу: г.Одинцово, ул.Маковского, д.3, с «для строительства многоуровневого паркинга с административно-складским комплексом и торговыми площадями» на «для строительства производственной базы».

Замечания и предложения принимаются с 10 до 18 часов с 21 июля 2012 года по 7 августа 2012 года в письменном виде по адресу: г.Одинцово, ул. Маршала Жукова, дом 29, комн. 13.

***

Согласно постановлению главы городского поселения Одинцово от 16.07.2012 г. №676, назначить публичные слушания на 16 час. 30 мин. 9 августа 2012 г. по адресу: Московская область, Одинцовский район, с.Немчиновка, ул.1-я Запрудная, д.2, здание администрации по вопросу установления вида разрешенного использования земельного участка площадью 558 кв.м, кадастровый номер 50:20:0010203:192, расположенного по адресу: Московская область, Одинцовский район, с.Ромашково, ул.Каширина, 1д, «для садоводства».

Замечания и предложения принимаются с 10 до 18 часов с 21 июля 2012 года по 8 августа 2012 года в письменном виде по адресу: г.Одинцово, ул. Маршала Жукова, дом 29, комн. 13.

***

Согласно постановлению главы городского поселения Одинцово от 16.07.2012 г. №675, назначить публичные слушания на 17 час. 00 мин. 9 августа 2012 г. по адресу: Московская область, Одинцовский район, с.Немчиновка, ул.1-я Запрудная, д.2, здание администрации по вопросу изменения вида разрешенного использования земельных участков площадью 979 кв.м, кадастровый номер 50:20:0010203:267, и прилегающего к нему земельного участка площадью 170 кв.м, расположенных по адресу: Московская область, Одинцовский район, с.Ромашково, ул.Советская, 117, с «под огородничество» на «для индивидуального жилищного строительства».

Замечания и предложения принимаются с 10 до 18 часов с 21 июля 2012 года по 8 августа 2012 года в письменном виде по адресу: г.Одинцово, ул. Маршала Жукова, дом 29, комн. 13.

***

Согласно постановлению главы городского поселения Одинцово от 16.07.2012 г. №677, назначить публичные слушания на 16 час. 00 мин. 9 августа 2012 г. по адресу: Московская область, Одинцовский район, с.Немчиновка, ул.1-я Запрудная, д.2, здание администрации по вопросу установления вида разрешенного использования земельного участка площадью 849,5 кв.м, кадастровый номер 50:20:0010208:324, расположенного по адресу: Московская область, Одинцовский район, с.Немчиновка, 16-й Просек, д.2, «для индивидуального жилищного строительства».

Замечания и предложения принимаются с 10 до 18 часов с 21 июля 2012 года по 8 августа 2012 года в письменном виде по адресу: г.Одинцово, ул. Маршала Жукова, дом 29, комн. 13.

***

Согласно постановлению главы городского поселения Лесной городок от 13.07.2012г. №264 публичные слушания назначены на 14 августа 2012г. по отнесению к категории земли – «земли населенных пунктов» и установлению вида разрешенного использования – «для индивидуального жилищного строительства» земельному участку площадью 1067+/-8 кв.м, К№ 50:20:0070103:1161, расположенному по адресу: Московская область, Одинцовский район, городское поселение Лесной городок, с. Дубки, ул. Спортивная, уч.11.

Публичные слушания пройдут в 10 часов по адресу: Московская область, Одинцовский район, дачный поселок Лесной городок, ул. Фасадная, д.12(здание администрации).

Предложения и замечания по вопросу публичных слушаний принимаются с 10 до 17 часов в письменной форме до 13 августа 2012г. включительно по адресу: Московская область, Одинцовский район, дачный поселок Лесной городок, ул.Фасадная, д.12 (конт. тел. 8-495-597-45-40, 597-45-41).

***

Согласно постановлению администрации сельского поселения Успенское от 16.07.2012г. №330, назначить на 31.08.2012г. публичные слушания по вопросу установления категории земельного участка с к№50:20:0041514:1067, площадью 800 кв.м, расположенного в с.Успенское, МКЗ №1, уч.38, Одинцовского района Московской области.

Провести публичные слушания 31.08.2012г. с 11 до 12 часов в Д/К Успенское.

Предложения от заинтересованных лиц по вопросу публичных слушаний принимаются в форме письменных заявлений в срок до 30.08.2012г. включительно в администрации сельского поселения Успенское по адресу: с.Успенское, ул.Советская, д.19 (конт.тел.634-40-09)

***

Согласно постановлению администрации сельского поселения Жаворонковское от 11.07.2012г. №359, назначить публичные слушания по вопросу изменения вида разрешенного использования земельного участка площадью 13282+/-1008 кв.м с кадастровым № 50:20:00070312:912, расположенного в границах Одинцовского муниципального района, сельское поселение Жаворонковское, с местоположением в районе д. Зайцево, с «для сельскохозяйственного производства» на «для пожарного водоема», на 15 часов 16 августа 2012 г. по адресу: Московская область, Одинцовский район, с. Жаворонки, ул. Лесная, д. 9.

Замечания и предложения принимаются с 10 до 16 часов с 15 июля 2012 года по 15 августа 2012 года в письменном виде с понедельника по четверг по адресу: Московская область, Одинцовский район, с. Жаворонки, ул. Лесная, д. 9.

ПОПРАВКА

В связи с допущенной технической ошибкой в постановлении главы сельского поселения Назарьевское от 03.05.2012 года №198 «О назначении публичных слушаний по вопросу установления вида разрешенного использования земельным участкам в дер. Горышкино: площадью 939 кв.м, К№ 50:20:0041607:57, уч. 1а; площадью 319 кв.м, К№ 50:20:0041607:58, уч. 4; площадью 1586 кв.м, К№ 50:20:0041615:679, уч. 24», опубликованном в газете «Новые рубежи» от 19.05.2012 года №34 (13518), а также в Итоговом документе, опубликованном в газете «Новые рубежи» от 16.06.2012 года №41 (13525), по тексту вместо слов «50:20:0041607:679, уч. 24» следует читать «50:20:0041615:679, уч. 24.».

ИТОГОВЫЙ ДОКУМЕНТ

публичных слушаний по вопросу установления вида разрешенного использования земельного участка К№ 50:20:0040642:143, площадью 270 кв.м, в дер. Лапино, уч. 1а, Одинцовского района Московской области.

Публичные слушания, назначенные постановлением главы сельского поселения Назарьевское Одинцовского муниципального района Московской области от 22.05.2012 г. №219, были проведены 04.07.2012г. в 10.00 по адресу: пос. Матвейково, д. 6, в здании администрации с.п. Назарьевское, с участием Соиной Л.А., представителей администрации, местных жителей.

По результатам публичных слушаний приняты решения:

1. Установить вид разрешенного использования земельного участка К№ 50:20:0040642:143, площадью 270 кв.м, в дер. Лапино, уч. 1а, Одинцовского района Московской области – для индивидуального жилищного строительства.

2. Публичные слушания, проведенные в соответствии с действующим законодательством, считать состоявшимися.

3. Опубликовать итоговый документ в средствах массовой информации Одинцовского муниципального района Московской области.

Председательствующий,
и.о. главы администрации
сельского поселения Назарьевское В.Г. АЛЕШИНА.

ИЗВЕЩЕНИЯ

Кадастровым инженером ООО «Меридиан-М» Виноградовой Екатериной Павловной, квалификационный аттестат № 50-10-195, адрес: 143005, Московская область, г. Одинцово, ул. Маршала Жукова, д. 30, e-mail: Vinograd81@gmail. com, тел: 8(495)599-93-26 в отношении земельного участка, расположенного по адресу: Московская область, Одинцовский район, пос.Немчиновка, ул.2-я Запрудная, д.32, выполняются кадастровые работы в связи с уточнением местоположения границ и (или) площади земельного участка с кадастровым номером 50:20:0010209:246.

Заказчиком кадастровых работ является **Мирский Борис Маркович** адрес: 105064, г.Москва, ул.Земляной вал, д.24/32, кв.24 тел: 8(916) 805-53-05.

Собрание заинтересованных лиц по поводу согласования местоположения границ состоится по адресу: Московская область, Одинцовский район, пос.Немчиновка, ул.2-я Запрудная, д. 32, 22 августа 2012 г. в 11 часов 00 минут.

С проектом межевого плана земельного участка можно ознакомиться по адресу: 143005, Московская область, г. Одинцово, ул. Маршала Жукова, д. 30 (ООО «Меридиан-М»)

Возражения по проекту межевого плана и требования о проведении согласования местоположения границ с установлением таких границ на местности принимаются с 21 июля 2012г. по 22 августа 2012 г. по адресу: 143005, Московская область, г. Одинцово, ул. Маршала Жукова, д. 30 (ООО «Меридиан-М»). Смежные земельные участки, с правообладателями которых требуется согласовать местоположение пос. Немчиновка, ул.2-я Запрудная, д.32 (кадастровый квартал К№50:20:0010209); пос. границы: Немчиновка, ул.2-я Запрудная, д.32 (К№50:20:0010209:197); пос. Немчиновка, ул.2-я Запрудная, д.32 (К№50:20:0010209:196); земли администрации (кадастровый квартал К№50:20:0010209).

При проведении согласования местоположения границ при себе необходимо иметь документ, удостоверяющий личность, а также документы о правах на земельный участок.

***

Администрация Одинцовского муниципального района, в соответствии с Земельным кодексом РФ, информирует о предстоящем предоставлении **открытому акционерному обществу «Одинцовская электросеть»** в аренду сроком на 3 (три) года земельного участка площадью 50+/-5 кв.м, К№ 50:20:0030102:84, сформированного с предварительным согласованием места размещения объекта, расположенного в границах Одинцовского муниципального района, городское поселение Одинцово, с местоположением в г. Одинцово, ул. Садовая, 22В, земли населенных пунктов, вид разрешенного использования земельного участка – строительство блочной комплектной трансформаторной подстанции типа (2БКТП).

***

Администрация Одинцовского муниципального района, в соответствии с Земельным кодексом РФ, информирует о предстоящем предоставлении **открытому акционерному обществу «Одинцовская электросеть»** в аренду сроком на 3 (три) года земельного участка площадью 50+/-5 кв.м, К№ 50:20:0041615:670, сформированного с предварительным согласованием места размещения объекта, расположенного в границах Одинцовского муниципального района, сельское поселение Успенское, с местоположением в пос. Горки-10, уч. № 23/2, земли населенных пунктов, вид разрешенного использования земельного участка — строительство блочной комплектной трансформаторной подстанции.

***

Администрация Одинцовского муниципального района, в соответствии с Земельным кодексом РФ, информирует о предстоящем предоставлении **открытому акционерному обществу «Одинцовская электросеть»** в аренду сроком на 3 (три) года земельного участка площадью 50+/-5 кв.м, К№ 50:20:0041615:669, сформированного с предварительным согласованием места размещения объекта, расположенного в границах Одинцовского муниципального района, сельское поселение Успенское, с местоположением в пос. Горки-10, уч. № 23/1, земли населенных пунктов, вид разрешенного использования земельного участка – строительство блочной комплектной трансформаторной подстанции.

***

Кадастровым инженером Дмитриевым Александром Владимировичем (номер квалификационного аттестата 50-11-641); почтовый адрес: 143000, Московская область, г. Одинцово, ул. Маршала Жукова, д.49, e-mail: info@zemlia.tv, 8(495)599-90-88, в отношении земельного участка с кадастровым № 50:20:0040638:204, расположенного по адресу: Московская область, Одинцовский район, с.п. Назарьевское, дер.Солослово, д.59, выполняются кадастровые работы по уточнению местоположения границ земельного участка.

Смежные земельные участки: Московская область, Одинцовский район, с.п. Назарьевское, дер.Солослово, д.58; земли с.п. Назарьевское.

Заказчиком кадастровых работ является **Пошвыкин Станислав Дмитриевич**, почтовый адрес: г.Москва, Сумской проезд, д.2, корп.4, д.45; контактный телефон: 8(495)599-90-88.

Ознакомиться с проектом межевого плана можно в течение 30 дней с момента опубликования данного объявления по рабочим понедельникам и четвергам с 10.00 до 17.00 по адресу: Московская область, г.Одинцово, ул.Маршала Жукова, д.49, ООО «Земля».

Возражения по проекту межевого плана и требования о проведении согласования местоположения границ земельных участков на местности принимаются в течение 30 дней с момента опубликования данного извещения по адресу: Московская область, г.Одинцово, ул.Маршала Жукова, д.49, ООО «Земля».

Собрание заинтересованных лиц по поводу согласования местоположения границ состоится 22 августа 2012г.. в 11 часов 00 минут по адресу: Московская область, Одинцовский район, с.п.Назарьевское, дер.Солослово, д.59. Явка заинтересованных лиц с документами, подтверждающими полномочия, или их представителей с нотариальной доверенностью обязательна.

При себе также необходимо иметь документ, удостоверяющий личность, и документы о правах на земельный участок. Отсутствие при проведении кадастровых работ надлежащим образом извещенных лиц не является препятствием для проведения межевания.

***

Кадастровый инженер Федотова Ирина Владимировна (квалификационный аттестат кадастрового инженера №50-11-510 от 01.03.2011 г.) извещает всех заинтересованных лиц о проведении собрания по согласованию местоположения границ земельного участка с К№50:20:0050513:407, расположенного по адресу: Московская обл., Одинцовский р-н, с. Ершово, ГП-2, уч. 214.

Заказчиком кадастровых работ является **Чернов Владимир Вячеславович**, проживающий по адресу: Брянская обл., г. Реутов, Носовихинское шоссе, д. 23, кв. 270;271 Тел. 999-16-17

Кадастровые работы выполняет кадастровый инженер Федотова И.В. Юридический адрес: 143055, Московская обл., Одинцовский р-н, с. Ершово, д. 8, кв. 37.

Собрание заинтересованных лиц по поводу согласования местоположения границ земельного участка состоится по адресу: Московская область, Одинцовский р-н, с. Ершово, ГП-2, уч. 214, 21.08.2012 г. в 10 часов 00 минут.

С проектом межевого плана земельного участка можно ознакомиться в течение 30 дней с момента выхода данной публикации по адресу кадастрового инженера.

Обоснованные возражения по проекту межевого плана и требования о проведении согласования местоположения границ земельных участков на местности принимаются с 21.07.2012 г. по 05.08.2012 г. по адресу: 143055, Московская обл., Одинцовский р-н, с. Ершово, д. 8, кв. 37, e-mail: spika.18@mail.ru, тел. 8 (495) 597-50-24.

Смежные земельные участки, с правообладателями которых требуется согласовать местоположение границ:

Московская обл., Одинцовский р-н, с. Ершово, ГП-2, уч. 213; Московская обл., Одинцовский р-н, с. Ершово, ГП-2, уч. 218;

Московская обл., Одинцовский р-н, с. Ершово, ГП-2, уч. 217, (К№50:20:0050513:378) земли сельского поселения Ершовское.

При проведении согласования местоположения границ при себе необходимо иметь документ, удостоверяющий личность, а также документы о правах на земельный участок. Для представителей иметь также нотариально оформленную доверенность.

Отсутствие заинтересованных лиц при согласовании местоположения границ земельного участка не является препятствием для проведения межевания.

***

Кадастровым инженером Мордвиновым П.Г. иденфикационный номер квалифиционного аттестата 50-10-119, почтовый адрес: МО, г. Одинцово, ул. Говорова, д.2а, www.geosod.ru, e-mail: od@ geosod.ru, контактный телефон 505-92-04, в отношении земельного участка, расположенного по адресу: Московская область, Одинцовский район, п.Старый городок, ул.Почтовая, квартал 5, уч.108 (К№50:20:0090507:314) выполняются кадастровые работы по уточнению местоположения границ земельного участка.

Заказчиком кадастровых работ является **Фёдорова Наталья Юрьевна**, проживающая по адресу: Московская область, Одинцовский район, п.Старый городок, ул.Октября, д.1, кв.74.

Собрание заинтересованных лиц по поводу согласования местоположения границ состоится по адресу: Московская область, Одинцовский район, п.Старый городок, ул.Почтовая, квартал 5, уч.108, 22 августа 2012 г. в 10 часов 00 минут.

С проектом межевого плана земельного участка можно ознакомиться по адресу: МО, г. Одинцово, ул. Говорова, д.2а.

Возражения по проекту межевого плана и требования о проведении согласования местоположения границ земельного участка на местности принимаются с 21 июля 2012 г. по 21 августа 2012 г. (по рабочим дням) по адресу: МО, г. Одинцово, ул. Говорова, д.2а.

Смежные земельные участки, с правообладателями которых требуется согласовать местоположения границ: п. Старый городок, ул.Почтовая, квартал 5, участки: 107, 109, 173, земли СП Никольское.

При проведении согласования местоположения границ при себе необходимо иметь документ, удостоверяющий личность, а также документы о правах на земельный участок.

***

Кадастровым инженером ООО «Меридиан-М» Виноградовой Екатериной Павловной, квалификационный аттестат № 50-10-195, адрес: 143005, Московская область, г. Одинцово, ул. Маршала Жукова, д.30, e-mail: Vinograd81@gmail. com, тел. 8(495)599-93-26, в отношении земельного участка, расположенного по адресу: Московская область, Одинцовский район, г.Голицыно, Звенигородское шоссе, дом 9, выполняются кадастровые работы по образованию земельного участка.

Заказчиком кадастровых работ является **Ласкин Евгений Иванович** адрес: 143041, Россия, Московская область, Одинцовский район, г.Голицыно, Звенигородское шоссе, д.9; тел. 8(916)553-36-32.

Собрание заинтересованных лиц по поводу согласования местоположения границ состоится по адресу: Московская область, Одинцовский район, г.Голицыно, Звенигородское шоссе, д.9, 22 августа 2012 г. в 11 часов 00 минут.

С проектом межевого плана земельного участка можно ознакомиться по адресу: 143005, Московская область, г. Одинцово, ул. Маршала Жукова, д.30 (ООО «Меридиан-М»).

Возражения по проекту межевого плана и требования о проведении согласования местоположения границ с установлением таких границ на местности принимаются с 21 июля 2012 г. по 22 августа 2012 г. по адресу: 143005, Московская область, г. Одинцово, ул. Маршала Жукова, д.30 (ООО «Меридиан-М»).

Смежные земельные участки, с правообладателями которых требуется согласовать местоположение земли ГП Голицыне (кадастровый квартал 50:20:0071003); г.Голицыно, Звенигородское шоссе, д. 11 (кадастровый квартал 50:20:0071003:304); г.Голицыно, Звенигородское шоссе, д. 7А (кадастровый номер 50:20:0071003:223); г.Голицыно, 1-й Рабочий пер. д. 7 (кадастровый квартал 50:20:0071003)

При проведении согласования местоположения границ при себе необходимо иметь документ, удостоверяющий личность, а также документы о правах на земельный участок.

***

Кадастровым инженером ООО «Земля» Дмитриевым Александром Владимировичем, квалификационный аттестат № 50-11-641, адрес: 143000, Московская область, г. Одинцово, ул. Маршала Жукова, д.49, e-mail: info@zemlia.ru. тел. 8(495)599-90-88, в отношении земельного участка с кадастровым номером 50:20:0041906:418, расположенного по адресу: Московская область, Одинцовский район, пос. Жаворонки, ул. Лесная, д. 2, выполняются кадастровые работы в связи с уточнением местоположения границ и (или) площади земельного участка.

Заказчиком кадастровых работ является **Павлова Наталья Викторовна** адрес: г. Москва, ул. Часовая, д. 18, кв.1, тел.: 8-910-475-41-31.

Собрание заинтересованных лиц по поводу согласования местоположения границы состоится по адресу: Московская область, Одинцовский район, пос. Жаворонки, ул. Лесная, д. 2, 22 августа 2012 г. в 11 часов 00 минут.

С проектом межевого плана земельного участка можно ознакомиться по адресу: 143000, Московская область, г. Одинцово, ул. Маршала Жукова, д.49 (ООО «Земля»).

Возражения по проекту межевого плана и требования о проведении согласования местоположения границ с установлением таких границ на местности принимаются с 21 июля 2012 г. по 21 августа 2012 г. по адресу: 143000, Московская область, г. Одинцово, ул. Маршала Жукова, д.49 (ООО «Земля»). Смежные земельные участки, с правообладателями которых требуется согласовать местоположение земли сельского поселения Жаворонковское (кадастровый квартал 50:20:0041909); границы: с. Жаворонки ул. Лесная д.2 (кадастровый квартал 50:20:0041909); с. Жаворонки ул. 1-я Советская д.26 (кадастровый квартал 50:20:0041909).

При проведении согласования местоположения границ при себе необходимо иметь документ, удостоверяющий личность, а также документы о правах на земельный участок.

***

Администрация Одинцовского муниципального района на основании заявления **Озерова Валерия Михайловича**, в соответствии с требованиями Земельного кодекса РФ, сообщает о приеме заявлений по предоставлению в аренду сроком на 10 (десять) лет земельного участка площадью 1200+/-24 кв.м, К№ 50:20:0070305:91, расположенного в границах Одинцовского муниципального района, сельское поселение Жаворонковское, с местоположением в д. Осоргино, ул. Садовая, уч. 14, земли населенных пунктов, вид разрешенного использования – индивидуальное жилищное строительство.

Заявления принимаются в течение месяца с момента настоящей публикации по адресу: Московская область, г. Одинцово, ул. Маршала Жукова, д.28.

НЕОБЫЧНЫЙ ПРИЗ

Вдоль да по Волге!

Одинцову Тверь — подруга теперь

Древняя гостеприимная Тверь в минувшую субботу приветливо открыла свои живописные уголки взорам одинцовских туристов, которыми стали лауреаты второй степени четвёртого городского фестиваля народного творчества «Одинцовские самоцветы» — певцы, поэты, чтецы, художники...

КАК ИЗВЕСТНО, экскурсионные поездки в историко-культурные центры России являются наградой лауреатам от одинцовского мэра Александра Альбертовича Гусева за успешное участие в вышеназванном фестивале. Такая система поощрений за проявленный талант существует в Одинцове уже четыре года — со времени создания первого фестиваля. И этот подарок главы города, более чем приятный и полезный, одинцовские таланты оценили по достоинству.

Традиционно «кортеж» из трёх комфортабельных автобусов с лауреатами стартовал от Георгиевского собора в Одинцове. Весь экскурсионный день, вопреки «осторожным» прогнозам синоптиков, выдался погожим и по-настоящему летним. От начала и до конца он был насыщен позитивной энергией и интересной информацией. Ещё до прибытия к месту назначения наши туристы смогли от души насладиться красотами природы среднерусской полосы; посетить места, где берёт истоки символ России — полноводная красавица Волга, где застенчиво прильнули к бокам раздольной «матушки» её скромные «дочки» — речки Тьмака и Тверца; где красуется огромным изумрудным «оком» тверской земли чудо-озеро Селигер. Также наши земляки смогли здесь любоваться немногочисленными, но весьма искусными старинными твореньями тверских зодчих и — поздними памятниками культуры, связанными с именами легендарных тверичан.

С помощью увлечённых экскурсоводов одинцовцы знакомились с любопытными подробностями жизни и деятельности людей, прославивших Тверь. Первым на берегу Волги радушно встретил экскурсантов... отлитый в бронзе уроженец этой древней земли — купец Афанасий Никитин. Со свитком торгового договора в руках, устремивший взор в неведомую заморскую даль, он давно стал символом и «оберегом» родного города. Самые любознательные не преминули «попытать» экскурсовода, что же всё-таки лежит в увесистом мешочке у тверского купца — золото, вырученное за товары? Или, быть может, горстка родной тверской земли? Впрочем, замысел скульптора так и остался нераскрытым. Из большого уважения к знаменитому автору «Хождения за три моря» наши стремились запечатлеть себя на фоне памятника этому отважному путешественнику. Здесь же желающие приобретали себе разнообразные симпатичные сувениры на память о старинном городе.

• *Фото на память с «Афанасием Никитиным».*

В пёстром букете достопримечательностей Твери одинцовцам предстали и старинные храмы, созданные в разных архитектурных стилях; и музей известного «заступника крестьянской свободы» писателя М.Е. Салтыкова-Щедрина; и памятник баснописцу И.А. Крылову — в окружении скульптур комичных персонажей его поучительных басен и многое, многое другое — увлекательное и незабываемое.

Немало интересного узнали здесь и почитатели творчества певца Михаила Круга — тоже уроженца Твери. Оказывается, этот известный представитель российского шансона прославился здесь и активной меценатской деятельностью. Немалый интерес вызвало у одинцовцев общение с родной сестрой Михаила — Ольгой, пригласившей подмосковных гостей на грядущий фестиваль памяти её популярного брата...

Хлебосольная хозяйка Тверь потчевала одинцовских гостей прямо по-царски: обед и ужин в одном из фешенебельных ресторанов туристы единодушно признали вкуснейшими. Экскурсанты не остались в долгу перед радушным городом: благо, наши лауреаты дарованиями богаты! В благодарность за гостеприимство голосистые «одинцовские самоцветы» подарили тверской земле свои любимые песни, звучно разлившиеся над царственной рекой. Теплоходная прогулка по Волге в тёплых закатных лучах и озорных брызгах, приветственно поднятых местными водными скутеристами, стала ярким финальным аккордом экскурсионной программы.

• *Сувениры древней Твери.*

На обратном пути «самоцветы», полные восторженных впечатлений, просили передать сердечные слова благодарности за приятное путешествие инициатору фестиваля — главе города Одинцово А.А. Гусеву, а также — его советнику, заслуженному работнику культуры РФ Александру Андреевичу Короткову, который является неизменным координатором призовых поездок на протяжении всех четырёх лет.

Следующими подарками в череде призовых поездок для «одинцовских самоцветов» станут экскурсии в Тулу и Рязань.

Елена МОРОЗ.
Фото автора.

Где найти деньги?

Такой вопрос, увы, порой возникает почти у всех нас, ведь далеко не у каждого потребности совпадают с возможностями. Да и неожиданные траты подстерегают на каждом шагу.

Срочно добыть недостающую сумму можно тремя способами: заработать (трудно), украсть (опасно) или занять. У друзей занимать не хочется — могут быть проблемы. В банке кредит дадут далеко не всем, а главное то, что взяв даже не очень большую сумму, рискуешь всем своим имуществом. Поэтому суммы в несколько тысяч рублей (да и десятки тысяч) обычные люди предпочитают занимать в ломбардах, несмотря на то, что процентная ставка там конечно выше, чем в банках. Но и ломбарды бывают разные: и по процентам, и по выдаваемым деньгам. Многие считают, что ломбард и скупка — одно и то же. На самом деле это далеко не так: закон запрещает ломбардам заниматься скупочной деятельностью и если на вывеске написано ломбард-скупка, то это, скорее всего, нарушитель закона и надо еще подумать, стоит ли доверять ему свое имущество.

Цель настоящего ломбарда — дать вам деньги с тем, чтобы вы их вернули, а предмет залога это не товар, а гарантия того, что вы с ломбардом расчитаетесь.

Вот такой ломбард и открывается сейчас в нашем городе. Это новое отделение крупнейшей сети **«ВАШ ЛОМБАРД»** самой популярной в Центральном регионе России. Успешное развитие этой системы, созданной еще в начале 90-х годов объясняется наиболее выгодными для клиентов условиями, причем каждый может выбирать те, которые удобны именно для него. Поскольку у этого ломбарда нет цели дешево «купить» под видом залога ваше золото — он заинтересован в том, чтобы выдать за него максимальную сумму займа и обратившись даже впервые, вы получите не менее 950 рублей за 1 грамм золота 585 пробы, т.е. намного больше, чем в других ломбардах (конечно это касается золотых изделий с нормальным российским клеймом, а не импортного ширпотреба или откровенного лома). С каждым новым визитом за вашу вещь будут давать все больше — вы нарабатываете ей «кредитную историю». Если же у вас много золотых вещей, то взяв за каждую из них по 2 тысячи рублей, вы всю сумму берете под 3% в месяц — ставка практически «банковская». В вашем ломбарде максимальная процентная ставка — 12% в месяц, но вы сами можете ее уменьшать: чем меньшую сумму вы берете за каждую заложенную вещь, тем она меньше. К сожалению, система **«ВАШ ЛОМБАРД»** принимает только украшения из золота (бриллианты тоже оцениваются) и столовое серебро, но ведь такие предметы сегодня есть в каждой семье, а главное — без них какое-то время можно и обойтись.

Кроме принятия в залог, ломбардам законом разрешено распродавать то имущество, которое не выкупили заемщики, разумеется, оно по закону должно еще не меньше месяца «вылежаться» в ломбарде, ожидая должника.

С первых же дней работы **«ВАШ ЛОМБАРД»** будет проводить аукционы и распродажи золотых украшений, не выкупленных в отделениях сети не только в Одинцове, но и других 40 ломбардах Москвы и Подмосковья. Мы ждем вас на Вокзальной улице, д. 2, в ТЦ «Андромеда», 1-й этаж. Вывеска **«ВАШ ЛОМБАРД»** хорошо видна. Приходите — **«ВАШ ЛОМБАРД»** всегда рад помочь решить ваши финансовые проблемы.

На правах рекламы

Уважаемые читатели-покупатели, сегодня мы продолжаем знакомить вас с весьма специфическим продуктовым ассортиментом». Его мы специально и «выложили» в нашем «Торговом ряду» для того, чтобы помочь вам верно сориентироваться в неоднозначных свойствах продуктов, навязываемых нам некоторыми бессовестными производителями, и не «клюнуть» на удочку предприимчивых дельцов.

Ведущая тематической полосы – Елена МОРОЗ.
Контактный телефон 8(495)596-13-66.

НА КОНТРОЛЕ

Украинские сыры «реабилитированы»

Правда – пока не все, а частично. Напомним, что в одном из прошлых выпусков нашей тематической страницы мы упоминали названия сыров украинского производства, которые были изъяты из реализации в России по объективным причинам (а именно ввиду содержания в них избыточного количества растительных жиров, тяжело усваиваемых организмом).

Как стало известно из результатов проверок экспертами молокоперерабатывающих предприятий Украины, в настоящее время многие производители сыров, ранее «нагрешившие» пальмовым маслом, исправились и привели технологический процесс производства сыров в норму. Теперь, согласно итогам лабораторных исследований, их состав соответствует (в том числе – и по жирнокислотному составу) техническому регламенту на молоко и молочную продукцию от 12.06.08 №88-ФЗ.

По результатам экспертных проверок, возобновлены поставки на российский рынок сыров от следующих производителей: ЧП «Рось»; ЧП КФ «Прометей», ООО «Гадячсыр», ЧАО «Пирятинский сырозавод», ПАО «Дубномолоко».

В случае выявления экспертами в российской торговой сети сыров, не соответствующих обязательным требованиям технического регламента, будут вновь приняты меры административного реагирования.

ПРОСТЫЕ ПРАВИЛА

Не пей молока, не вскипятил пока!

Опасность употребления сырого молока связана с возможностью заражения туберкулёзом, бруцеллёзом, лептоспирозом, сальмонеллёзом и другими инфекционными заболеваниями...

Это обусловлено тем, что на некоторых фермах, увы, продолжает иметь место сбор молока от животных, больных маститом; не все коровы привиты от ящура, сибирской язвы, лептоспироза; не обследованы на бруцеллез и лейкоз. Напомним, что на территории РФ действует федеральный закон (технический регламент на молоко и молочную продукцию). Законом предусмотрено следующее: сырое молоко должно быть получено только от здоровых животных и на благополучных территориях.

Реализация сырого молока должна осуществляться только на розничных рынках путём разлива из транспортной тары производителя («бочек»). При этом продавцы обязаны предъявлять покупателям документы (ветеринарное свидетельство), выданные органами ветеринарии и подтверждающие безопасность сырого молока. Между прочим, по закону продавец обязан довести до потребителя информацию о необходимости кипячения сырого молока. А производитель продукта, в свою очередь, должен обеспечить безопасность сырого молока, отсутствие в нём антибиотиков, моющих средств и других непригодных к употреблению в пищу веществ, которые иногда могут случайно проникать в молоко ввиду недолжного соблюдения сотрудниками молочных ферм санитарных норм при его получении.

Уважаемые покупатели, если вы, решив попить молока, вдруг обнаружили несвойственный данному продукту вкус, цвет или запах, не спешите сразу выливать его, а постарайтесь принести специалистам для анализа. Доверьте установление причины непорядка экспертам. Ведь от халатности производителя испорченного молока могут пострадать и другие люди, а ваше своевременное обращение в Роспотребназор позволит выявить виновника и сохранить здоровье многих людей.

Обращаться следует по адресу:
г. Одинцово,
ул. Можайское шоссе, д.12.
8-495-593-51-43.

ПОКУПАТЕЛЬСКИЙ ЛИКБЕЗ

О «добрых» жирах и коварной «лёгкости»

В прошлом выпуске «Торгового ряда» мы обещали продолжить тему маркетинговых «приманок». Как известно, сегодня частое явление на прилавках – продукты с яркими надписями на упаковке, манящими мнимой пользой, типа «не содержит жира»; «лёгкий» «жиров – 0%» и тому подобное.

Комментирует наш консультант Ирина Николаевна ЩЕТИНИНА – ведущий специалист-эксперт территориального отдела управления Роспотребнадзора по Московской области в городах Звенигород, Краснознаменск и Одинцовском районе:

– Казалось бы, все эти продукты, представленные нам производителями как «лёгкие и безжирные», специально создают для того, чтобы поддерживать здоровье человека. У доверчивого покупателя складывается ложное впечатление того, что это – продукты диетического питания, помогающие контролировать вес тела. Пометка на этикетке «продукт без жира» создаёт у человека иллюзию «вседозволенности»: ешь, сколько хочешь. Между тем, потребляя жиры, наш организм перерабатывает их в энергию, необходимую для нормальной работы всех наших органов. Соответственно, чем меньше жира содержится в еде, тем чаще организм требует новую порцию пищи. В лучшем случае вы просто начнёте больше есть (чувство голода после приёма обезжиренной пищи наступает через два часа), в худшем – можно невольно нанести удар здоровью. Ведь жиры необходимы организму для того, чтобы в нём нормально проистекал обмен веществ. Жир – источник механической защиты и теплоизоляции всего организма. Жирные кислоты повышают эластичность и снижают проницаемость стенок кровеносных сосудов. Специалисты проводили исследования и установили: в жирных продуктах содержатся специальные кислоты, способствующие регуляции процесса обмена веществ в организме...

– Однако, не сформировать бы нам таким образом у читателя убеждение об исключительной пользе жирной пищи. Но всё же: что таится за располагающими характеристиками: «лёгкий» и «низкокалорийный»?

– В наше время, к сожалению, большее внимание покупателей привлекают бренды на упаковке, чем фактический состав продукта. Сейчас производитель пишет на упаковке всё, лишь бы привлечь внимание потребителя. Начнём с «лёгких»: по сравнению с чем тот или иной продукт – «лёгкий»? Запомните одно правило относительно обезжиренных продуктов: там, где убирают один ингредиент, всегда добавляют другой. Если из продуктов убирают жир, они претендуют на название «обезжиренные» и «низкокалорийные». Но стоит иметь в виду, что для сохранения ими вкусовых качеств, ухудшающихся в результате изъятия жиров, в них добавили всевозможные подсластители, ароматизаторы, «транс-жиры», сахар, крахмал. Таким образом, жира в них действительно нет, зато гораздо больше углеводов. И сахароза, и крахмал относятся к углеводам, а между тем именно они (!) сильнейшим образом влияют на уровень глюкозы в крови. Очень часто, когда в продукте понижают жирность, может возрастать его калорийность.

– Да уж, очень вероятно, что для многих наших читателей ваш вывод стал своего рода открытием. Но какой же полезный совет в этой связи вы готовы дать нашим покупателям? Как, избегая употребления продуктов с подозрительной «лёгкостью», всё же не дать жиру «править» в нашем организме?

– Это едва ли покажется чем-то новым, но в целях минимизации риска для обмена веществ организма рекомендую питаться натуральными продуктами из мяса птицы, кролика (они всегда считались легкоусвояемыми, диетическими продуктами); а также из телятины и говядины... Мало жиров содержит растительная пища. Следует скорректировать и сами способы приготовления продуктов. Вместо интенсивной жарки на масле готовьте на гриле, на пару, на открытом огне; варите или тушите продукты. Это гораздо полезнее. Вообще, чем меньше продукты подвергались обработке, тем лучше: в них сохраняется больше питательных веществ и меньше сахара и жиров. И ещё рекомендую употреблять пищу без соусов.

– Конечно, «вычислять» количество поступивших в него калорий, пожалуй, станет лишь рьяный «фанатик» диеты... Понятно, что степень пользы или вреда для организма определяет «доза» поступающего в него жира. И чтобы не перегружать себя жирами, поступающими из повседневного рациона, можно же позволить себе хоть что-нибудь «лёгкое» – пусть и не совсем полезное?

– Конечно, можно использовать такие продукты с пониженным содержанием жира, как обезжиренное молоко, нежирный сыр, лёгкий майонез и заправки для салата. Однако не стоит слишком увлекаться такими заменителями. Но уж если вы покупаете эти продукты, внимательно читайте надпись на этикетке: только таким образом можно избежать «ловушек» хитрых производителей. Не исключено, что жира в том или ином продукте действительно мало; а, скажем, содержание крахмала или сахарозы «зашкаливает».

– Ну что ж, видимо, вопрос рекомендуемых норм употребления белков, жиров и углеводов мы сделаем темой одного из следующих выпусков «Торгового ряда». Спасибо за полезную информацию.

ПРИЯТНОГО АППЕТИТА!

Супчик для похудения

Ингредиенты: 500-600 гр. белокочанной капусты, 300 гр. цветной капусты, 250 гр. моркови, 350 гр. корня сельдерея, 200 гр. репчатого лука, 50 гр. зеленого лука, 350 гр. свежих помидоров, 50 гр. чеснока, 100 гр. оливкового масла, карри, лавровый лист, соевый соус, свежий имбирь, зелень, тмин.

Весь лук обжарить на оливковом масле. Заправить карри и чесноком и тушить на слабом огне. Затем добавить томаты, нарезанную кубиками морковь и сельдерей. Тушить 10 минут. Добавить нашинкованную белокочанную капусту и разделенную на соцветия цветную, залить тремя литрами кипятка, варить 20 минут на слабом огне.

Все специи добавляются на усмотрение и по вкусу. Можно кружочками нарезать лимон и добавить его в супчик в самом конце варки.

ЭТО ИНТЕРЕСНО

В Бермудском треугольнике

Сочинская яхта «Скорпиус», совершающая кругосветное плавание, «застряла» там с 13 июля.

Сложные погодные условия в районе, пользующемся недоброй славой у мореплавателей, не позволяют экипажу следовать в сторону следующей точки своего маршрута – острова Исландия.

В пятницу 13 июля яхта попала в сильную грозу, в самый разгар которой в судно ударила молния, после чего вышли из строя почти все навигационные системы. Позже капитан Сергей Низовцев вышел на связь и сообщил, что сразу после того, как гроза стихла, бортовое оборудование и спутниковый телефон начали работать с перебоями и помехами, исчезла интернет-связь. Никто из моряков не пострадал.

«Иногда встречное течение тормозит движение яхты, не помогает даже включённый на всю мощность двигатель», – рассказал капитан. По его словам, уже несколько дней судно находится на одном месте, в районе 27 градусов 9 минут северной широты, 64 градуса 50 минут западной долготы.

Экипаж не склонен верить в легенды с загадочными исчезновениями морских и воздушных судов в этом районе. Несмотря на это все члены команды наблюдали достаточно необычные явления в атмосфере: вырастающие из воды вертикальные облака, напоминающие туманную стену и огромные светящиеся круги над океаном, исчезающие также внезапно, как и появляющиеся.

Татьяна ПОЛИНЮК.

ПРОСТЫЕ СОВЕТЫ

Экспресс-уборка

Когда у вас дома раздается неожиданный звонок, сообщающий о том, что к вам через несколько минут собираются нагрянуть гости, приходится действовать оперативно.

Предлагаем начать уборку с гостиной, где предполагается прием гостей. Прежде всего соберите всякие мелочи и сложите их в пакет, а одежду, которую наверняка обнаружите в неожиданных местах, положите на полку шкафа — на это уйдет три минуты. Пропылесосьте ковер в гостиной и не поддавайтесь искушению сделать это во всем доме. Теперь загляните в ванную, проверьте, на месте ли туалетная бумага и свежее полотенце. Пройдитесь тряпкой со специальным средством по сантехнике — на это потребуется еще три минуты. Ну, а теперь можно заняться сервировкой стола!

Ответы на вопросы сканворда в №49 от 14 июля

По горизонтали: 1. Шовинизм. 2. Мордюкова. 13. Хитрец. 14. Зоопарк. 15. Лотус. 16. Пир. 19. Удаль. 22. Омметр. 25. Краги. 26. Темя. 28. Аида. 29. Нырок. 30. Ссср. 31. Утиль. 32. Обкатка. 35. Водка. 37. Укатка. 43. Азу. 44. Грязи. 45. Леннон. 50. Букет. 51. Ссора. 52. Торонто. 53. Ниро. 54. Дока. 57. Апорт. 58. Парк. 60. Обух. 63. Такт. 66. Савва. 67. Игрец. 68. Еры. 70. Йота. 71. Полёт. 72. Рейс. 75. Ураса. 76. Осока. 77. Санд. 78. Дан. 79. Знаки. 80. Аскет. 81. Инна. 82. Семинарист.

По вертикали: 3. Фольксваген. 4. Шотландия. 5. Воспитание. 6. Нихром. 7. Морзе. 8. Моцарт. 9. Разгул. 10. Юноша. 11. Оладьи. 12. Аукуба. 17. Мясо. 18. Турка. 20. Дьяк. 21. Ласт. 23. Инок. 24. Джаз. 27. Скунс. 33. Ажур. 34. Казна. 36. Злоба. 38. Трап. 39. Урок. 40. Ран. 41. Остов. 42. Бастр. 46. Рахит. 47. Отец. 48. Опыт. 49. Трюк. 55. Колготки. 56. Бай. 59. Страсти. 61. Гадание. 62. Одр. 64. Телепат. 65. Дипломат. 69. Судза. 73. Осада. 74. Сакс.

Ключевое слово:
СТИМУЛЯТОР.

ГОРОСКОП С 23 ПО 29 ИЮЛЯ

КОЗЕРОГАМ в течение недели не раз придется менять свою точку зрения. Новые идеи и предложения будут появляться в большом количестве, и поэтому вам потребуется всё тщательно осмыслить перед тем, как принять решение. У многих появится отличная возможность сделать карьеру.

ВОДОЛЕЯМ представится шанс преуспеть в деловой сфере. Наиболее важное условие для этого – вовремя и без колебаний принять ответственное решение и сделать первый шаг. Ваш энергичный подход к делам позволит достичь впечатляющих результатов во всем.

РЫБАМ не придется особенно рассчитывать на чью-либо помощь. На работе не беритесь за незнакомые дела и проекты, чтобы потом не пришлось обращаться за содействием, в котором вам будет отказано.

ОВНАМ жизненно необходимо корректно выстроить отношения с новыми коллегами. Не сдавайтесь при первых трудностях, потому что вы можете быть одновременно вежливы и настойчивы, и именно такие действия помогут вам добиться успеха во всех сферах.

ТЕЛЬЦАМ потребуется ответственность и решительность в принятии важных решений. Финансовое положение достаточно стабильно, однако не забывайте о разумности в тратах. Ваша активность и целеустремленность позволит разрешить любые проблемы.

БЛИЗНЕЦАМ придется хорошо потрудиться для достижения запланированных результатов на работе. Крайне важно постоянно быть на связи и ни в коем случае не забывать записывать информацию и не терять записи – от них может потом многое зависеть.

РАКАМ в ближайшую неделю стоит заняться воплощением в реальность их давних замыслов. Появятся новые планы и идеи, позволяющие реализовать ваш творческий потенциал. Дополнительные финансовые средства откроют перед вами новые возможности.

ЛЬВЫ должны приложить еще немного усилий для успешного завершения проекта. В эти дни профессиональная деятельность потребует пристального внимания и дополнительного времени. Умение привлекать соратников поможет вам в достижении заветных целей.

ДЕВЫ добьются успеха по всем запланированным для себя направлениям. При этом стоит задуматься о своих способностях, вы себя недооцениваете. У вас нет необходимости устремляться за окружающими вас, а лучше выбрать свой индивидуальный подход.

ВЕСЫ на этой неделе смогут извлечь неплохую пользу из обстоятельств, складывающихся вокруг вас. Успех будет напрямую зависеть от вашего настроения. Проявите оптимизм и трезвый взгляд на вещи – и тогда сможете решить любые вопросы в свою пользу.

СКОРПИОНАМ стоит заняться планированием своего рабочего графика. Вы станете просто незаменимы во многих делах, поэтому постарайтесь заранее определиться со временем. С финансами все отлично. Выходные проведите с родными, это пойдет вам на пользу.

СТРЕЛЬЦАМ недельный период будет благоприятен для восстановления физической и творческой формы. Не дайте этому времени пройти бесполезно. В ближайшую неделю найдите несколько минуток для своих родных и близких, и они будут вам очень благодарны.

Ответы на вопросы предыдущего сканворда читайте на 23-й стр.

КБ «Транснациональный банк» (ООО) www.tnb.ru

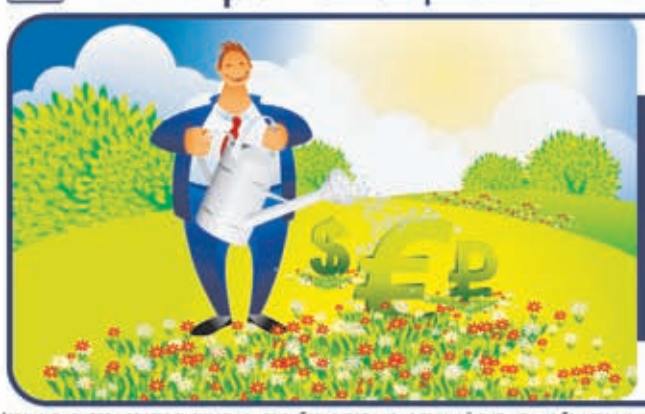

Вклад «ИдеальноЛетний»

10,50%* годовых

Минимальный первоначальный взнос 3 000 рублей/100 долларов США/100 евро.

Коммерческий банк «Транснациональный банк» (Общество с ограниченной ответственностью). Лицензия ЦБ РФ № 2108 от 10.08.1999г. Юридический адрес: 119180, г. Москва, 1-й Хвостов переулок, д. 3 А, стр. 2. Участник системы обязательного страхования вкладов, включен в реестр банков-участников системы обязательного страхования вкладов за номером 286 от 09.12.2004г.

*проценты выплачиваются ежемесячно, по выбору вкладчика на текущий счет или на банковскую карту, либо путем присоединения к сумме вклада (ежемесячная капитализация); дополнительные взносы предусмотрены; в случае выбора вкладчиком ежемесячной выплаты процентов на текущий счет или банковскую карту, пропонгация не предусмотрена; в случае выбора вкладчиком ежемесячной капитализации процентов, пропонгация на условиях вклада "до востребования".
Вклад может быть открыт в период с 01.06.2012 г. по 31.08.2012 г. включительно. Минимальный первоначальный взнос 3 000 рублей/100 долларов США/100 евро. Сроки вклада в рублях от 91 до 180 дней под 7,00% годовых, от 181 до 366 дней под 9,50% годовых и от 367 дней под 10,50% годовых. Сроки вклада в долларах США от 91 до 180 дней под 3,00% годовых, от 181 до 366 дней под 4,00% годовых и от 367 дней под 5,00% годовых. Сроки вклада в евро от 91 до 180 дней под 2,50% годовых, от 181 до 366 дней под 4,00% годовых и от 367 дней под 5,00% годовых. Минимальная сумма дополнительного взноса 1 000 рублей, 50 долларов США, 50 евро. Прием дополнительных взносов прекращается за 60 (Шестьдесят) календарных дней до даты окончания срока вклада. В рекламе указана ставка для срока вклада от 367 дней. Валюта вклада рубли. Реклама

Дополнительный офис КБ «Транснациональный банк» (ООО) «Одинцово»: 143005, Московская обл., г. Одинцово, Можайское шоссе, д. 80А
Тел.: 8 (495) 780-14-05, 8 (495) 780-14-06. Режим работы: Пн.-Пт.: 09:30-19:30, Сб.-Вс.: выходной

НОВЫЕ РУБЕЖИ

Главный редактор С.И. МАНКЕВИЧ.

Учредители: ГАУ МО «Одинцовское информационное агентство Московской области», администрация Одинцовского муниципального района Московской области, администрации городских поселений Большие Вяземы, Голицыно, Заречье, Кубинка, Лесной городок, Новоивановское, Одинцово; администрации сельских поселений Барвихинское, Горское, Ершовское, Жаворонковское, Захаровское, Назарьевское, Никольское, Успенское, Часцовское Одинцовского муниципального района.

Газета зарегистрирована в Управлении Федеральной службы по надзору в сфере связи, информационных технологий и массовых коммуникаций по Москве и Московской области.

Регистрационное свидетельство ПИ №ТУ50-1334.

Точка зрения редакции не обязательно совпадает с мнением авторов публикуемых материалов. Ответственность за содержание рекламы несут рекламодатели.

Перепечатка материалов и использование их в любой форме, в т.ч. в электронных СМИ, без письменного разрешения редакции не допускается.

Телефоны:
корреспонденты — 8(495)596-13-66, 8(495)593-09-90,
отдел рекламы — 8(495)596-13-74 (тел./факс),
e-mail: 5961374@novrub.ru,
отдел подписки и распространения — 8(495)596-34-67,
заместитель главного редактора — 8(495)593-52-74,
бухгалтерия — 8(495)596-15-65.

АДРЕС РЕДАКЦИИ И ИЗДАТЕЛЯ:
143000, ГСП, г. Одинцово, ул. Маршала Жукова, д. 39.
www.novrub-odin.ru E-mail: novrub@novrub.ru

Газета набрана и сверстана в компьютерном центре Одинцовского информационного агентства.

Отпечатана в филиале ОАО «ПФОП» «Волоколамская типография»: 143600, г. Волоколамск, ул. Парковая, д.9.

Номер подписан в печать 19.07.2012 г. в 18.00.
Цена свободная.
Тираж 10500.
Заказ № 2685.

Тираж сертифицирован Национальной тиражной службой