Одинцовская Неделя

ЕЖЕНЕДЕЛЬНАЯ ГАЗЕТА ОДИНЦОВСКОГО ГОРОДСКОГО ОКРУГА • № 14 (909) | 16 апреля 2021 г. • ИЗДАЕТСЯ С 2003 ГОДА

ПОЗАБОТЬТЕСЬ О СВОЁМ ЗДОРОВЬЕ –
СДЕЛАЙТЕ ПРИВИВКУ ОТ КОРОНАВИРУСА

7 **Почтовое обновление**
В Усово-Тупике отремонтировано здание почты

8 **Армия чистоты**
К субботникам присоединяется все больше жителей

15 **Золото «Серебряного оленя»**
Кто взял Гран-при творческого фестиваля

Новая котельная в Одинцово обеспечит теплом 12 тысяч человек

Новая котельная на улице Северной в Одинцово придет на смену старой 1964 года постройки. Она обеспечивает теплом шесть социально значимых объектов и 43 многоквартирных жилых дома, в которых проживают почти 12 тысяч человек.

Сейчас на объекте полным ходом идет реконструкция, которая увеличит мощность котельной практически вдвое. Это позволит отапливать здания уже не на пределе возможностей, а с хорошим технологическим резервом.

ТЕКСТ Мария БАХИРЕВА | **ФОТО** Валерий ЖУКОВ

• стр. 7

еженедельник «Одинцовская НЕДЕЛЯ»
№ 14 (909) | 16 апреля 2021 г.

[темы недели]

ВЛАДИМИР ПУТИН ПОСЕТИЛ КООРДИНАЦИОННЫЙ ЦЕНТР ПРАВИТЕЛЬСТВА

Президент России Владимир Путин в сопровождении премьер-министра Михаила Мишустина посетил Координационный центр правительства Российской Федерации.

Глава государства ознакомился с работой электронного портала национальных проектов и навигационной системы использования возможностей национальных проектов для граждан России, осмотрел зону коворкинга и ситуационный центр.

Президенту доложили о новой схеме работы правительства и реализации национальных целей при использовании возможностей Координационного центра, а также о результатах использования ресурсов Координационного центра в решении социальных проблем.

Координационный центр правительства России создан 12 февраля 2021 года для обеспечения взаимодействия федеральных министерств и ведомств, регионов и организаций в процессе разрешения штатных и нештатных ситуаций, поддержки реализации приоритетных задач и проектов, определенных президентом и правительством.

Деятельность Координационного центра построена на современных цифровых технологиях – системе управления спецпроектами, системе управления рисками социально-экономического развития Российской Федерации, мультимодальной системе сбора обратной связи от граждан и других. Данные поступают в режиме реального времени, в том числе из государственных информационных систем различного уровня и других источников.

Стратегическое управление и общее руководство центром осуществляет председатель правительства России Михаил Мишустин. Руководит центром в оперативном режиме вице-премьер Дмитрий Чернышенко.

В ДИАЛОГЕ

УТВЕРЖДЕНЫ ПРАВИЛА ПРИМЕНЕНИЯ ПРЕДЕЛЬНЫХ ЦЕН НА ЛЕКАРСТВА

Постановление, систематизирующее применение предельных отпускных цен, зарегистрированных и перерегистрированных в соответствии с различными правилами и особенностями, подписал премьер-министр России Михаил Мишустин.

Участникам фармацевтического рынка будет проще ориентироваться в информации, которая содержится в государственном реестре предельных отпускных цен производителей на медикаменты, включенные в перечень жизненно необходимых и важнейших лекарственных препаратов (ЖНВЛП).

В настоящее время государственный реестр предельных отпускных цен может содержать в отношении одного лекарственного препарата с одним штриховым кодом сведения о различных предельных отпускных ценах. Это создает

определенные сложности для участников рынка. Новое постановление дает четкий ориентир в части применения зарегистрированных и перерегистрированных отпускных цен, что позволит избежать некорректного применения сведений реестра.

Цены на медикаменты из перечня ЖНВЛП регулируются государством. Кроме того, такие препараты бесплатно выдаются льготникам. В 2020 году на фоне ситуации с коронавирусом правительство ввело особый порядок перерегистрации цен на необходимые и важнейшие лекарства. Благодаря этому решению удалось избежать приостановки производства и поставок медикаментов из перечня ЖНВЛП, не допустить их дефицита.

> Цены на медикаменты из перечня ЖНВЛП регулируются государством.

АКТУАЛЬНО

РОДИТЕЛЬСКИМ КОМИТЕТАМ РАЗРЕШАТ КОНТРОЛИРОВАТЬ ШКОЛЬНОЕ ПИТАНИЕ

Российские школы к сентябрю текущего года должны решить проблемы с организацией горячего питания для учеников. Глава государства отметил, что данная проблема на сегодняшний день наблюдается во многих регионах страны.

Владимир Путин уточнил, что Роспотребнадзор проведет дополнительное обследование школ, и выразил надежду, что к 1 сентября все образовательные учреждения будут готовы предоставить качественное горячее питание ученикам. Президент обратил внимание на то, что родительские комитеты должны получить возможность контроля за качеством горячего питания в школах. Сегодня до таких проверок их часто не допускают.

«Я понимаю, что нельзя с улицы в грязных галошах на кухню зайти, понятно, есть определенные санитарные требования, но… и это можно организовать должным образом», – отметил Владимир Путин.

В марте 2020 года президент подписал закон о горячем питании школьников. Согласно документу, все ученики с первого по четвертый класс, независимо от достатка семьи, обеспечиваются бесплатным горячим завтраком или обедом в тех школах, которые технически готовы организовать питание. В целом по России все школы должны перейти на эту систему не позднее 1 сентября 2023 года.

Андрей Воробьев: **«Нам нужно на 25 процентов увеличить число бригад скорой помощи»**

Губернатор Московской области Андрей Воробьев передал ключи от новых автомобилей областной станции скорой медицинской помощи.

Сорок две машины отправятся в одиннадцать округов, среди которых и Одинцовский округ.

«У нас был тяжелый год, ковид, поэтому я хочу, прежде всего, поблагодарить вас за работу. Мы видели, какая нагрузка легла на бригады скорой помощи – в самые сложные дни было до 12 тысяч вызовов, в то время как обычно их 5-6 тысяч, – сказал губернатор. – Мы закупим в этом году технику, чтобы на линии работало порядка 800 машин. Нам нужно на 25% увеличить количество скорых, чтобы растущая Московская область, те, кто нуждаются, получали своевременную помощь. Но ключевое – это фельдшеры, врачи, водители. Я очень надеюсь, что в Подмосковье будут и дальше приходить на работу профессиональные, отзывчивые люди. От вашей работы очень многое зависит».

В этом году закуплено 167 автомобилей. Это машины отечественного производства класса «В», 12 из них – реанимобили, которые применяются в экстренных случаях – для спасения жизни людей. Все они укомплектованы дефибриллляторами, электрокардиографами, пульсоксиметрами, аппаратами ИВЛ, мониторами для анестезиологии и интенсивной терапии.

В 2020 году было приобретено 140 машин, а также более 630 планшетов, которые позволяют медикам быстро заполнить карту вызова, получить информацию о пациенте и маршрутизации.

«Планшеты сегодня есть у каждой бригады. На них моментально передается вызов, поступающий на центральный диспетчерский пункт. Мы не тратим время на диктовку, как раньше. Бригада сразу может проложить маршрут до пункта назначения. А пока она едет на вызов – еще и получить данные о пациенте в системе ЕМИАС, – сказал и.о. главврача областной станции СПМ Сергей Папиянц. – Еще один плюс планшета – если пациенту требуется госпитализация, то нажатием кнопки можно сделать запрос – куда его везти. Диспетчеры найдут стационар и отправят адрес на планшет. А в стационар поступит информация, что к ним везут пациента».

Единая диспетчерская служба скорой помощи обеспечивает централизованный контроль работы выездных бригад по территории области, их оптимальную маршрутизацию, направляя на вызов ближайшую бригаду, вне границ муниципалитета.

Областная станция скорой медицинской помощи включает 53 подстанции и 80 постов СМП. Автопарк насчитывает почти 900 машин. За последние семь лет он обновлен почти на 71%. Ежегодно планируется приобретать по 95 автомобилей, что позволит к 2025 году сократить средний возраст машин с пяти до трех лет.

АКТУАЛЬНО

До 2024 года в Московской области построят 97 школ

Тринадцатого апреля под руководством губернатора Московской области Андрея Воробьева состоялось расширенное заседание правительства Московской области.

Во вступительной части губернатор обратил внимание на подготовку к пожароопасному периоду.

«Пришла весна, наступают теплые дни, и первая тема, которую я хотел бы озвучить – это пожароопасный сезон, – подчеркнул Андрей Воробьев. – Прошу все необходимые мобилизационные мероприятия провести и убедиться, что ситуация находится под нашим контролем. Речь идет как о лесных массивах, так и о пале травы».

НА РЕМОНТ ДОРОГ ВЫДЕЛЕНЫ ДОПОЛНИТЕЛЬНЫЕ СРЕДСТВА

На заседании рассматривался план работы дорожных служб в весенний период.

«После зимы нужна форсированная работа дорожных, хозяйственных служб. Приятно заезжать в город, когда видишь чистые тротуары, дороги, покрашенные перила. Прошу еще раз внимательно к этому вопросу подойти, – сказал Андрей Воробьев. – Мы приняли дополнительные меры, выделены деньги на ремонт муниципальных, региональных дорог, строительство новых тротуаров – это очень востребовано».

До 1 мая необходимо произвести мойку всех дорог, ограждений и остановок, очистить тротуары, освежить разметку.

КОЛИЧЕСТВО ШКОЛЬНИКОВ ЕЖЕГОДНО РАСТЁТ НА 43 ТЫСЯЧИ

На заседании также обсуждался вопрос о строительстве школ на территории Московской области.

«В мае-июне мы начинаем новые проекты в городах, где очень ждут школы. Также обращаю внимание на качество команд, которые приходят работать в наши современные школы», – сказал губернатор.

Ежегодно в подмосковных школах отмечается рост числа учащихся – порядка 43 тысяч детей. Для снижения нагрузки на образовательные учреждения и ликвидации второй смены реализуется программа строительства новых школ и пристроек. Наибольший дефицит школ существует в ряде жилых микрорайонов Красногорского и Одинцовского округов, в Мытищах, Химках, Истре, Щелково, Лобне, Долгопрудном.

В сентябре этого года должны открыться две школы – в Химках и Чехове.

На июль этого года запланировано начало строительства школы на 2200 мест в ЖК «Гусарская баллада» Одинцовского округа. В Звенигороде на территории микрорайона Восточный в следующем году приступят к строительству школы на 1100 мест.

Всего на территории Московской области до 2024 года планируется построить 97 школ, из них 34 должны быть введены в этом году.

ВЕСНА – ВРЕМЯ ПЕРЕМЕН

В рамках месячника благоустройства приводятся в порядок территории городских округов. Центральным событием станет областной субботник «Весна – время перемен», который пройдет 24 апреля. Основными площадками станут мемориалы воинской славы, парки и общественные зоны, улицы и дороги, дворы.

еженедельник «Одинцовская НЕДЕЛЯ»
№ 14 (909) | 16 апреля 2021 г.

НОВОСТИ ПОДМОСКОВЬЯ: увеличено финансирование транспортного комплекса, благоустройства и здравоохранения

На прошедшей неделе в Московской области приняли изменения в региональный бюджет, увеличив расходы по целому ряду госпрограмм. Состоялись первые весенние субботники. На портале правительства запустили проект к 60-летию первого полета человека в космос. Кроме того, в Подмосковье появился удобный сервис для владельцев участков вблизи лесов, который поможет избежать штрафов.

РЕКОРДНЫЙ ОБЪЁМ МУСОРА ОТСОРТИРОВАЛИ НА КПО

Объем отсортированных твердых коммунальных отходов на подмосковных комплексах по переработке отходов (КПО) за первый квартал 2021 года увеличился в четыре раза и достиг рекордного показателя в 600 тысяч тонн. Для сравнения: в прошлом году за тот же период было отсортировано 150 тысяч тонн.

Отходы были направлены на переработку, часть из них превратилась во вторсырье и будет переработана в новые бутылки, банки, футболки, скамейки, упаковку. Вторая часть стала техническим грунтом, который направлен на собственные нужды предприятий, в том числе для технической рекультивации. В дальнейшем грунт будет использоваться в альтернативных целях, к примеру, в сельском хозяйстве или дорожном строительстве. Еще пару лет назад весь этот объем без сортировки, прямиком просто зарывался бы в землю, разлагаясь и негативно сказываясь на окружающей среде.

Всего в Подмосковье образуется более 7,5 миллиона тонн коммунальных отходов в год, в том числе 3,4 миллиона тонн ТКО прибывает из Москвы.

Напомним, что реформа системы по обращению с твердыми коммунальными отходами (ТКО) в России началась в 2019 году. Всего за два года подмосковные КПО направили на вторичную переработку более 2,8 миллиона тонн бумаги, картона, металла, пластика, стекла и органики. Менее чем за два года в области отладили систему обращения с ТКО, более 4 миллионов человек разделяют отходы по системе «Два бака», отделяя полезные фракции (пластик, метал, бумагу) от пищевых отходов.

В регионе закрыты все мусорные полигоны, введены в эксплуатацию 10 современных предприятий по переработке отходов, оснащенных современной техникой, организованы и приведены к единому стандарту более 110 тысяч контейнерных площадок для сбора ТКО, отобраны семь региональных операторов для долгосрочной работы, закуплен новый автопарк и контейнерный парк, внедрена система электронного мониторинга за работой регоператоров, создается индустрия вторичной переработки отходов и фандоматов.

> Объем отсортированных твердых коммунальных отходов на подмосковных КПО за первый квартал 2021 года увеличился в четыре раза и достиг рекордного показателя в 600 тысяч тонн.

УЖЕСТОЧЁН КОНТРОЛЬ ЗА ПЕРЕВОЗЧИКАМИ СТРОИТЕЛЬНЫХ ОТХОДОВ

Областное министерство ЖКХ подготовило реестр транспортировщиков строительных отходов. Они обладают специально оборудованной техникой и оснащены аппаратурой спутниковой навигации ГЛОНАСС. Это гарантирует добросовестное выполнение работ, а надзорным органам будет проще контролировать их и предотвращать нарушения.

Такие перевозчики имеют соответствующую лицензию и заключили соглашение, предусматривающее транспортировку строительных отходов на специализированные площадки и комплексы по переработке мусора.

К транспортировщикам, работающим без разрешительной документации, с 1 июня 2021 года будут применять административные меры.

ВНЕСЕНЫ ИЗМЕНЕНИЯ В ОБЛАСТНОЙ БЮДЖЕТ

Депутаты Мособлдумы приняли изменения в бюджет Московской области. Расходы увеличены на 53,2 миллиарда рублей – до 695,4 миллиарда рублей.

Изменения внесли, в частности, в статьи расходов по госпрограммам: на 48% увеличатся расходы на транспортный комплекс, на 38% – на формирование современной городской среды, на 19% – на переселение граждан из аварийного жилого фонда, на 14% – на здравоохранение.

Доходы областного бюджета увеличили на 38,1 миллиарда рублей – до 628 миллиардов рублей. Дефицит бюджета составит 67,4 миллиарда рублей и не превысит предельного значения. Государственный долг составит 290,5 миллиардов рублей с приростом в 30,7 миллиарда рублей.

ДОГОВОР НА ОБСЛУЖИВАНИЕ ГАЗОВОГО ОБОРУДОВАНИЯ МОЖНО ЗАКЛЮЧИТЬ ЧЕРЕЗ «ДОБРОДЕЛ» И ЕДС

На портале «Добродел» и в системе Единой диспетчерской службы Московской области (ЕДС МО) добавлены две новые категории: «Заключение договоров на ВДГО/ВКГО в МКД» и «Установка газоанализаторов».

Это поможет жильцам многоквартирных домов без

НОВЫЕ ПРАВИЛА

ЧИНОВНИКОВ ОБЯЗАЛИ ОТЧИТЫВАТЬСЯ О НАЛИЧИИ КРИПТОВАЛЮТЫ

Мособлдума приняла закон, согласно которому чиновники обязаны информировать о наличии у них цифровых активов – криптовалюты.

Кроме того, губернатор Подмосковья и уполномоченный им орган смогут запрашивать информацию о наличии цифровых финансовых активов через операторов цифровых систем.

ПОДАЧУ ЗАЯВОК НА ЗЕМЕЛЬНЫХ АУКЦИОНАХ ПЕРЕВЕЛИ В ОНЛАЙН-ФОРМАТ

В Подмосковье перевели в онлайн-формат услугу по предоставлению земельных участков в аренду или собственность на торгах. Теперь оставить заявку на участие в электронном аукционе можно через портал госуслуг региона.

Услуга доступна для граждан и бизнеса. Чтобы подать заявление, нужно указать номер извещения о торгах, приложить копию паспорта и доверенность, если заявитель действует от имени другого лица. Ответ придет в личный кабинет в срок до 90 дней.

ОТКРЫТ ПРИЁМ ЗАЯВОК НА ПРЕМИЮ ЗА КОММЕРЦИАЛИЗАЦИЮ РАЗРАБОТОК

Подмосковный мининвест открыл отбор на соискание премии губернатора Московской области за коммерциализацию научных и научно-технических результатов. 10 победителей получат по 1 миллиону рублей.

Премия присуждается за разработку и внедрение научных и технологических достижений на коммерческих предприятиях. Проекты соискателей должны соответствовать приоритетным для Московской области направлениям развития науки, технологий и техники, обладать новизной и быть не старше пяти лет.

Прием документов проводится с 5 апреля по 19 мая по адресу: Красногорск, бульвар Строителей, дом 4, корпус 1, секция «Г», кабинет 403 (БЦ «Кубик»).

> Открыт отбор на соискание премии губернатора Московской области за коммерциализацию научно-технических результатов.

труда заключать обязательные договоры на техобслуживание и ремонт внутриквартирного газового оборудования и устанавливать газоанализаторы, что способствует предотвращению чрезвычайных ситуаций, связанных с взрывами бытового газа.

Сообщение в категории «Заключение договоров на ВДГО/ВКГО в МКД» – это заявка собственника на оформление договора со специализированной организацией, отвечающей за содержание внутридомового газового оборудования.

Управляющая организация обязана в течение 24 часов передать заявку спецорганизации или заключить договор самостоятельно в срок до 10 рабочих дней. Для окончательного закрытия заявки к ней должен быть приложен подписанный скан-образ договора или скан-образ квитанции об оплате услуг на техобслуживание.

Сообщение в категории «Установка газоанализаторов в помещениях многоквартирных домов, где установлено газовое оборудование» – это коммерческое предложение от специализированной организации, осуществляющей техобслуживание газового оборудования, на его установку и предоставление разъяснений по данному вопросу.

АКТУАЛЬНО

Предприятия получат субсидию при найме безработных

Региональные компании и ИП получат субсидию при найме безработных, соответствующее постановление было подписано правительством РФ 13 марта 2021 года.

Размер субсидии определяется как произведение величины МРОТ, увеличенной на сумму страховых взносов и районный коэффициент, на фактическую численность трудоустроенных безработных граждан.

Средний объем помощи на одного трудоустроенного безработного – 50 тысяч рублей. Платежи поступят к работодателям в несколько этапов: после того, как сотрудник отработает один месяц, затем – три и полгода.

«Когда к нам в регион приходит новый проект, мы смотрим не только на заявленные инвестиции, но и на то, сколько жителей Подмосковья планируется трудоустроить на этом предприятии. Вопрос обеспечения занятости – очень важен. Мы уверены, что программа стимулирования найма безработных граждан будет популярна среди наших компаний и даст толчок для создания новых рабочих мест в регионе», – отметила министр инвестиций, промышленности и науки Екатерина Зиновьева.

Для получения субсидии работодатель может направить в службу занятости заявление и перечень свободных рабочих мест, на которые предполагается трудоустройство безработных граждан, через личный кабинет портала «Работа в России».

В приоритетном порядке такой подбор осуществляется из числа граждан, испытывающих трудности в поиске работы (инвалиды, несовершеннолетние в возрасте от 14 до 18 лет, граждане предпенсионного возраста, одинокие и многодетные родители, воспитывающие несовершеннолетних детей, детей-инвалидов, «чернобыльцы» и другие).

Дополнительную информацию предприниматели могут получить на горячей линии поддержки бизнеса Московской области 0150.

«МЕЧТАЙ, ВОПЛОЩАЙ!»:

ЗАПУЩЕН СПЕЦПРОЕКТ ОБ ОСВОЕНИИ КОСМОСА

Официальный портал правительства Московской области запустил спецпроект, посвященный 60-летию первого полета человека в космос и вкладу Подмосковья в освоение космоса. Ознакомиться с ним можно по ссылке https://kos.mosreg.ru.

Подмосковье – центр космической отрасли России. Здесь расположены 17 предприятий ракетно-космической отрасли, в которой работают более 40 тысяч человек. Первые победы в покорении человеком космоса непосредственно связаны с его героями, о которых рассказывает проект «Мечтай, воплощай!».

Профессия космонавта – тяжелый самоотверженный труд, ежедневные тренировки и испытания, которые проходят в Центре подготовки космонавтов в подмосковном Звездном городке. Спецпроект рассказывает, что такое «космическое» здоровье и как претенденты в космонавты проходят отбор.

К примеру, читатели узнают, какие требования по росту, весу и даже размеру обуви существуют для кандидатов в космонавты, а также какими качествами должны обладать потенциальные покорители космоса. С помощью теста на сайте можно узнать свои шансы на попадание в космический экипаж.

Также спецпроект знакомит читателей с космонавтами из Подмосковья – Максимом Сураевым, Еленой Серовой, Александром Скворцовым и другими. Кроме того, можно узнать о стратегических предприятиях космической отрасли: заводах, научно-исследовательских институтах, конструкторских бюро и управляющих центрах.

еженедельник «Одинцовская НЕДЕЛЯ»
№ 14 (909) | 16 апреля 2021 г.

Андрей Иванов: **«Все работы на полигоне «Часцы» контролируют экологи, эксперты и общественники»**

В среду, 14 апреля, глава Одинцовского округа Андрей Иванов совместно с заместителем министра экологии Московской области Павлом Бида проверил ход рекультивации полигона ТКО «Часцы», а также провел выездное совещание с подрядчиком, осуществляющим работы на объекте.

ТЕКСТ Ирина ЗАНИНА | **ФОТО** Валерий ЖУКОВ

ПОСЛЕ РЕКУЛЬТИВАЦИИ ЗДЕСЬ ПЛАНИРУЕТСЯ УСТРОЙСТВО ГОРНОЛЫЖНЫХ СКЛОНОВ ДЛЯ НАЧИНАЮЩИХ

ПОЛИГОН ЗАКРЫТ СПУСТЯ 46 ЛЕТ

Полигон ТБО «Часцы» начал работу в 1974 году и через сорок лет полностью выработал свой ресурс – здесь захоронено более 3,5 миллиона кубометров мусора. Жители ближайших поселков много лет жаловались на это соседство, а еще на едкий запах и фильтрат, проникающий в почву. В 2014 году по поручению губернатора Московской области Андрея Воробьева масштабную свалку закрыли. Полигон «Часцы» был включен в федеральный проект «Чистая страна». Рекультивация старых полигонов – важное направление этой программы и находится на личном контроле президента Владимира Путина.

Разработка программы восстановления была завершена в прошлом году. Проект прошел публичные слушания и соответствующую экспертизу, и в октябре 2020 года началась его реализация. Проект разбит на девять этапов, соответствующих календарным кварталам, и завершится в декабре 2022-го.

РАБОТЫ БЕЗОПАСНЫ И ИДУТ С ОПЕРЕЖЕНИЕМ

Рекультивация полигона «Часцы» направлена на ликвидацию накопленного экологического вреда окружающей среде, в том числе предусмотрено исключение выхода свалочного газа. В 2021 году в этапы рекультивации входят установка системы дегазации и очистных сооружений, а также сбор и отведение фильтрата. В настоящий момент ведутся работы по формированию нового тела полигона, устройству системы водоотведения поверхностных стоков, включая резервуары, устройство противопожарных резервуаров. Площадь полигона сократится, а его высота увеличится с 35 до 38 метров. На объекте задействовано 50 единиц техники, 14 рабочих и 50 водителей-механизаторов. Поставка материалов и оборудования осуществляется в соответствии с графиком.

> Жители могут в онлайн-режиме наблюдать за ходом рекультивации. В зоне работ размещаются три компактных поста контроля качества атмосферного воздуха.

«Сегодня в рамках «Выездной администрации» вместе с заместителем министра экологии Павлом Александровичем мы провели осмотр полигона и совещание с подрядчиком. Принимали в этом участие и депутаты, местные жители, представители общественности. Разобрали все вопросы, которые нас волновали. На сегодняшний день мы довольны и графиком, и качеством работ. Это дает основания подписать дорожную карту с подрядной организацией по сокращению сроков работ. В ближайшее время, я уверен, получим позитивную обратную реакцию и сдадим полигон раньше, чем это прописано в муниципальном контракте», – сказал Андрей Иванов.

Представителей Общественной палаты и местных жителей больше всего волновала безопасность проводимых работ и дальнейшее благоустройство территории полигона. Выбросов свалочного газа не зафиксировано, и подрядчик строго следит за технологическим процессом выполнения работ. Специализированная лаборатория ведет регулярный забор проб атмосферного воздуха. Для этого анализируется информация по всей санитарной зоне полигона. Андрей Иванов подчеркнул, что на объекте осуществляется постоянный экологический мониторинг: «Полигон подключен к региональной системе «Безопасный регион». По моему поручению здесь установлены три дополнительные интерактивные камеры, картинка с которых транслируется в интернет. Жители могут в онлайн-режиме наблюдать за ходом рекультивации. В зоне работ размещаются три компактных поста контроля качества атмосферного воздуха».

«Мы видим, что полигон «Часцы» эксплуатировался правильно. Те выбросы, которые на сегодняшний день есть (легкий запах все равно присутствует), не представляют вреда для здоровья человека. Рабочая группа, которая была сегодня на полигоне, в этом убедилась», – отметил Павел Бида.

ВМЕСТО СВАЛКИ – ГОРНОЛЫЖНЫЕ СКЛОНЫ

Что же касается дальнейшей судьбы сегодня уже бывшего полигона, то в ходе совещания глава муниципалитета сообщил, что после рекультивации здесь планируется устройство горнолыжных склонов для детских спортивных школ и проведения любительских соревнований. Концепция уже готовится подрядной организацией. Следующим шагом станет формирование муниципальных программ и выделение средств для реализации проекта по созданию зоны отдыха, туризма и спорта.

«Высота полигона не позволит создать полноценный горнолыжный курорт. Но сделать тренировочную базу для детей, которые получали бы здесь первые навыки и осваивали азы катания на сноуборде или на лыжах, вполне возможно», – подчеркнул Андрей Иванов.

Мощность котельной на улице Северной вырастет в два раза

ЭТОГО ХВАТИТ, ЧТОБЫ С ЗАПАСОМ ОБЕСПЕЧИТЬ ТЕПЛОМ 43 ЖИЛЫХ ДОМА И ШЕСТЬ СОЦОБЪЕКТОВ

В рамках «Выездной администрации» глава муниципалитета Андрей Иванов проверил, как идет реконструкция котельной в Одинцово на улице Северной. Новый инфраструктурный объект придет на смену старой котельной, которая работала уже на пределе своих возможностей.

ТЕКСТ Виктор СОКОЛОВ | **ФОТО** Валерий ЖУКОВ

«Эта котельная была построена в 1964 году и обеспечивала теплом шесть социально значимых объектов и 43 многоквартирных жилых дома. И, конечно, работала на пределе своих мощностей. Сейчас мы получаем современный коммунальный объект с полноценной автоматикой, который будет подавать тепло во второй и третий микрорайоны, а также в активно развивающийся микрорайон «Одинбург». Кроме того, реконструкция котельной создает хороший задел для дальнейшего развития этой территории, в том числе для строительства новых социальных объектов, которые здесь крайне необходимы», – отметил Андрей Иванов.

Строительство идет по согласованному графику, несмотря на то, что котельную не останавливали для проведения реконструкции. Достаточное количество людей и техники позволяет соблюдать необходимый темп строительно-монтажных работ.

Уже завершается установка дымоходов, практически готовы системы водоснабжения и вентиляции здания. До конца апреля предстоит смонтировать автоматику и узлы учета тепла. Небольшие задержки в реализации проекта связаны с необходимостью перекладки тепловых сетей и газопровода высокого давления. Решение этих задач привязано к отопительному периоду и начнется сразу после его окончания.

В мае начнется благоустройство прилегающей территории. Итоговые же комплексные испытания котельной и пробные топки пройдут в июне.

– Осмотрел новую 82-метровую трубу. Предыдущая была слишком низкой, и мы получали немало жалоб от жителей. Теперь этих проблем не будет, так как пятно рассеивания находится значительно выше близлежащих домов, – подчеркнул Андрей Иванов.

Очередная проверка объекта пройдет в рамках «Выездной администрации» уже в мае.

ТОЧКА РОСТА

ПОСЛЕ РЕМОНТА ОТКРЫТО ОТДЕЛЕНИЕ «ПОЧТЫ РОССИИ» В УСОВО-ТУПИКЕ

Теперь в поселке есть современный почтовый офис с удобной мебелью для клиентов и комфортными рабочими местами для сотрудников. Ремонт занял меньше трех месяцев, и уже 9 апреля отделение принимало первых посетителей.

За счет средств «Почты России» были отреставрированы фасад, кровля, входная группа, заменены окна и инженерные системы. Отремонтированы стены, полы, потолок. Дизайн помещения полностью соответствует единому корпоративному стилю компании.

«Обновленный почтовый офис в поселке Усово-Тупик – это первый готовый объект в рамках программы по ремонту отделений почтовой связи в Одинцовском округе. В плане на этот год у нас стоит еще 11 отделений. Из них восемь находятся в собственности «Почты России», а три – в муниципальной. Провести в них ремонт мы должны до конца лета», – рассказал глава округа Андрей Иванов.

Офис отремонтирован в рамках совместной программы «Почты России» с правительством Московской области, которая стартовала по инициативе губернатора Андрея Воробьева.

«Это первое отделение, которое начало принимать посетителей после реновации в этом году. Само по себе оно небольшое, сельское. Но его открытия очень ждали местные жители – а это почти три тысячи человек. Ведь здесь, на почте, они не только получают или отправляют письма и посылки, но и могут оплатить все коммунальные счета, штрафы, налоги, купить страховку, воспользоваться банковскими услугами. Мы понимаем, как важен этот почтовый офис для людей», – отметил начальник Одинцовского почтамта Сергей Кошкин.

Оплачивать услуги и покупать товары в обновленном офисе теперь можно с помощью pos-терминалов для банковских карт. Время работы отделения: вторник, четверг, суббота с 9:00 до 17:00, перерыв с 13:00 до 14:00.

еженедельник «Одинцовская НЕДЕЛЯ»
№ 14 (909) | 16 апреля 2021 г.

БОЛЕЕ 12 ТЫСЯЧ ЖИТЕЛЕЙ ВЫШЛИ НА ВТОРОЙ МУНИЦИПАЛЬНЫЙ СУББОТНИК

Чисто там, где любят свой дом, двор и город

Традиционно в апреле сотрудники сферы ЖКХ, муниципальных предприятий и учреждений, школьники и просто неравнодушные жители округа выходят на субботники, чтобы вместе провести весеннюю генеральную уборку.

ТЕКСТ Ирина ЗАНИНА, Наталия РЫСЕВА, Александр ЛЫЧАГИН | **ФОТО** авторов и Валерия ЖУКОВА

Уже второй в этом году муниципальный субботник прошел в Одинцовском округе 10 апреля. Уборка получилась масштабной – одновременно на 179 площадках всех территориальных управлений муниципалитета для жителей было подготовлено 81 место выдачи инвентаря. В первую очередь приводили в порядок памятники, парки, улицы и дворы, общественные территории и объекты социальной инфраструктуры.

«Этой весной мы провели уже второй муниципальный субботник в рамках месячника благоустройства. В прошлый раз на уборку вышли более 5600 человек, в эту субботу количество жителей увеличилось более чем в два раза – 12 327 человек. Хочу поблагодарить каждого, кто наводил порядок там, где живет или работает. Одинцовская земля – это наш дом, о котором мы должны заботиться все вместе. Ждем всех желающих на нашем третьем субботнике, который пройдет в следующие выходные», – обратился к жителям глава Одинцовского округа Андрей Иванов.

Глава, как и всегда, тоже работал на субботнике. На этот раз вместе с первым заместителем председателя Московской областной Думы Ларисой Лазутиной, заслуженным артистом Российской Федерации, певцом и композитором Денисом Майдановым и жителями деревни Лайково участвовал в наведении порядка на местном мемориальном комплексе, посвященном павшим солдатам в годы Великой Отечественной войны. Здесь убрали мусор, обрезали сухостой, побелили деревья, покрасили ограду и элементы памятника.

Всего в этот день сотрудниками коммунальных служб и жителями были убраны 72 дворовые территории, 18 зон отдыха, 22 воинских памятника, а также 49 социальных объектов и объектов торговли. Комплекс работ по благоустройству включал ремонт и покраску ограждений, декоративных заборов и бордюров, подготовку почвы, удаление сорняков на клумбах, уборку мусора, санитарную обрезку и кронирование деревьев.

> Желающие внести свой вклад в наведение чистоты и порядка могут сделать это 17 апреля на третьем муниципальном субботнике. Или 24 апреля принять участие в масштабной общеобластной акции.

Желающие внести свой вклад в наведение чистоты и порядка могут сделать это 17 апреля на третьем муниципальном субботнике. Или 24 апреля принять участие в масштабной общеобластной акции.

В ЗВЕНИГОРОДЕ СЕРИЯ СУББОТНИКОВ НАЧАЛАСЬ С АКЦИИ «ОБЕЛИСК»

Территорию мемориала Славы приводили в порядок в четырех секторах члены общественной организации ветеранов (пенсионеров) войны, труда, Вооруженных сил и правоохранительных органов, представители «Боевого братства» и Союза офицеров, руководитель территориального управления Ринат Мангушев, первый заместитель председателя Московской областной Думы Лариса Лазутина и ееоднопартийцы-единороссы, сотрудники ремонтно-эксплуатационной службы, школьники, студенты финансового колледжа и неравнодушные жители.

Акция «Обелиск» проходит в городе уже в шестой раз. Территорию мемориала очищали от прошлогодней листвы и мусора, опиливали сухие ветки деревьев и отмывали от пыли памятные доски с выбитыми на них именами тех, кто отдал свои жизни ради нашей исторической Великой Победы.

«Субботники – это добрая традиция советского времени, и хорошо, что она сохраняется», – сказала Лариса Лазутина.

«Обелиск» всегда начинается с мемориала Славы – здесь погребены солдаты 5-й Армии Западного фронта 144-й стрелковой дивизии, которой командовал генерал Михаил Пронин. Это место свято для каждого из нас. Недавно здесь был с честью погребен еще один звенигородец, 20-летний Иван Грачев, погибший в боях на Курской дуге в июле 1943-го».

Следующие мероприятия пройдут в санатории Минобороны, на территории бывшего дома отдыха «Связист» и в микрорайоне Шихово. Во всех этапах «Обелиска» принимают участие школьники и горожане, которым дорога память о подвиге воинов, погибших в боях Великой Отечественной войны.

Параллельно в городе будут проводиться субботники во дворах, скверах, парках. Завершится генеральная уборка города 24 апреля.

ГОРОД МОЙ, ПОПРОБУЙ ОТМОЙ...

Одна из тяжелейших проблем микрорайона Новая Трехгорка – припаркованные вдоль тротуаров автомобили. Зимой они мешали убирать снег, весной мешают уборке. Моечные машины коммунальных служб поливают дорогу, но особого смысла в этом нет – струи воды просто загоняют грязь под припаркованные машины. Откуда она берется? Помимо того, что всю зиму город посыпали песком, на дорогу смывает дождями грунт с газонов, на которые просто страшно смотреть. Парковка на газонах – это тоже обыденность Новой Трехгорки.

ПОМОГАЮТ ВЕСНЕ

Но есть и позитив. Пятые и шестые классы школы №17 убирают территорию собственного учебного заведения. На такой трудовой энтузиазм приятно посмотреть. «Помогай весне, разгребай снег», – так к шестиклассникам обратилась их классная руководительница. И разгребают. А пятиклассники признаются, что после такой работы даже фантики как-то неловко мимо урны бросать.

ПАРК СПАСАЕТ ОТ МУСОРА

Минувшие выходные стали первыми «шашлычными» – народ массово потянулся в лес, несмотря на то, что пока сыровато, а кое-где до сих пор лежат потемневшие от влаги сугробы. Утром понедельника мы решили проверить, как обстоят дела в лесу. Удивительно, но мусора относительно немного, по крайней мере, не сравнить с теми временами, когда рядом с Новой Трехгоркой парка еще не существовало. Видимо, благоустройство как-то воздействует на подсознание, и людям просто некомфортно оставлять после себя остатки шашлычных трапез. Благо, и мусорные пакеты размещаются теперь буквально в шаговой доступности. Просто на удивление – походный разборный мангал в лесу отдыхающие оставили, но вокруг ни соринки. Отрадно такое видеть. Но, к сожалению, удалось найти и «стоянки первобытного человека» – культура доходит не до всех и не сразу.

ЧИСТОТА В МАНГАЛЬНОЙ ЗОНЕ

Аналогично обстоят дела и в Одинцово. Этот лесопарк находится недалеко от редакции «Одинцовской НЕДЕЛИ», и многие из наших сотрудников не раз принимали участие в акциях по уборке мусора. Но теперь на опушке леса появилась мангальная зона. Дорожки, лавочки, крытые столы и мангалы, противопожарный щит, и – чистота! Просто глазам не верится, тем более что воспоминания о жутком мусоре, который мы собирали в пакеты, очень свежи. А если пройти чуть дальше в лес? Увы. Какая-то компания предпочла мангальному благоустройству дикую природу. А после трапезы и выпивки так все и бросили неизвестные бессовестные люди.

АКТУАЛЬНО

ОГОНЬ КАК САНИТАР ЛЕСА

Сотрудники Звенигородского филиала ГКУ МО «Мособллес» контролируют ход санитарно-оздоровительных мероприятий на территории лесного фонда в границах Одинцовского и Рузского округов.

В Одинцовском округе сплошные санитарные рубки проводятся в следующих местах:

- квартал 63 Кубинского лесничества на площади 4,6 гектара вблизи поселка Старый Городок;
- квартал 12 Кубинского лесничества на площади 3,3 гектара вблизи деревни Чапаевка;
- квартал 224 Пионерского лесничества на площади 1,9 гектара вблизи деревни Митькино;
- квартал 153 Пионерского лесничества на площади 1,4 гектара вблизи деревни Малые Вяземы;
- квартал 38 Таракановского лесничества на площади 8,6 гектара вблизи деревни Покровское;
- квартал 161 Хлюпинского лесничества на площади 1,4 гектара вблизи деревни Ямщина;
- квартал 37 Шараповского лесничества на площади 11,3 гектара вблизи деревни Ястребки;
- квартал 64 Шараповского лесничества на площади 2 гектара вблизи села Никольское.

Работы по санитарным рубкам проводятся на основании актов лесопатологического обследования, приоритетно в тех местах, о которых сообщали жители. Порубочные остатки после санитарных рубок могут стать очагом размножения вредных организмов, поэтому их сразу сжигают. Если с этим промедлить, происходит накопление сухого горючего материала, что может привести к лесным пожарам.

Ведущий инженер по лесопользованию Оксана Могучева просит жителей Одинцовского округа с пониманием отнестись к сжиганию порубочных остатков на лесных участках, где проводятся рубки. Это временная и необходимая мера. С наступлением пожароопасного сезона работы по контролируемому сжиганию порубочных остатков производятся при условии установления I или II классов пожарной опасности, только в будние дни и по согласованию с органами местного самоуправления.

еженедельник «Одинцовская НЕДЕЛЯ»
№ 14 (909) | 16 апреля 2021 г.

Награды лучшим педагогам 2020-го и 2021 года

Чествование победителей профессиональных конкурсов состоялось в актовом зале администрации округа.

ТЕКСТ Виктор СОКОЛОВ | ФОТО Валерий ЖУКОВ

В прошлом году мероприятие не проводилось из-за коронавирусных ограничений, однако пандемия – не повод забывать труд учителей и воспитателей, которые продолжали работать со своими подопечными, в том числе и в онлайн-формате. За два года на территории муниципалитета было проведено шесть конкурсов с участием 188 человек. По результатам профессионального соперничества 14 педагогов стали победителями, а 51 – лауреатами в номинациях: «Учитель года», «Воспитатель года», «Педагогический дебют», «Педагог-психолог года», «Сердце отдаю детям», а также в марафоне классных руководителей «Учительство Подмосковья – воспитанию будущего поколения». Глава Одинцовского округа Андрей Иванов вручил победителям почетные грамоты и памятные подарки. Помимо этого, за успехи, достигнутые в образовательном и воспитательном процессе, 59 педагогов получили от муниципалитета денежные премии.

– Связанные с коронавирусом ограничения стали настоящим испытанием для всех, в том числе и педагогов, – сказал руководитель муниципалитета. – Можно по-разному оценивать факт дистанционного обучения: некоторые эксперты считают, что в будущем образовательный процесс все равно перейдет в онлайн форму. Я считаю, что это хороший вариант для взрослых, для тех, кто хочет повысить квалификацию или получить новые знания. Однако я на сто процентов убежден, что детям необходимо быть рядом с учителями, иметь с ними эмоциональный контакт. Творческая дискуссия, дисциплина, выход к доске, умение выступать перед классом – это хороший и нужный опыт. Уверен, что воспитать новое, полноценное поколение через экран планшета не получится.

Руководитель муниципалитета добавил, что в школах и садиках округа работают настоящие профессионалы и энтузиасты. Он также отметил, что применять современные образовательные методики и авторские наработки в переполненных классах или детсадовских группах очень тяжело: «Наша задача – строить новые образовательные учреждения и реконструировать все подходящие по стандартам муниципальные помещения, чтобы передать их в систему образования. Мы должны избавиться от второй смены и ликвидировать очереди в детские сады. Ну а ваша задача – быть требовательными, внимательными и очень чуткими наставниками».

К поздравлениям присоединилась депутат Мособлдумы от «Единой России» Лариса Лазутина: «Все участники конкурса – большие молодцы. На такой смотр нужны время и смелость, а еще на участников давит груз ответственности за родной коллектив, который нельзя подвести. Поэтому надо поблагодарить руководителей образовательных учреждений, которые смогли мотивировать педагогов попробовать свои силы в конкурсе».

ВАШЕ ЗДОРОВЬЕ

ОПЕРЕДИТЬ ВИРУС ПОМОЖЕТ ПРИВИВКА

Важность вакцинации от COVID-19 и ход текущей прививочной кампании обсудили в администрации Одинцовского округа. В совещании участвовали благочинный церквей Одинцовского церковного округа Московской епархии Игорь Нагайцев и представители системы здравоохранения.

«Сегодня мы прикладываем большие усилия для того, чтобы увеличить темпы вакцинации жителей от коронавируса. Учитывая огромный авторитет Русской православной церкви, считаем привлечение благочиния к информированию граждан, повышению их доверия к прививочной кампании шагом естественным и своевременным», – подчеркнул глава округа Андрей Иванов.

Вакцинироваться необходимо и молодежи – чтобы не быть источником инфекции для людей старшего поколения, и пожилым – они болеют тяжелее всех. Смертельно опасен ковид и для людей с хроническими заболеваниями. На сегодняшний день прививка – это самый эффективный способ защититься от самого коронавируса и риска осложнений, с ним связанных. А отечественная вакцина «Спутник V» уже доказала свою эффективность и безопасность. При этом важно понимать, что сама вакцина не содержит вируса, поэтому от нее невозможно заразиться.

Одинцовское благочиние поддержало идею вести более широкую информационную кампанию, чтобы жители могли получить ответы на все вопросы, связанные с вакцинацией.

«Среди доступных нам инструментов – разъяснительные беседы с прихожанами и размещение в храмах сведений о вакцинации. К работе мы обязательно подключим православных волонтеров. Рассматриваем и другие виды взаимодействия с администрацией», – сказал Игорь Нагайцев.

Благочинный также отметил, что верующих пригласят в уже работающие точки вакцинации. Сегодня их в Одинцовском округе насчитывается 12. Два новых пункта открылись 12 апреля в торговых центрах «Союзный» и «Одинцовское подворье».

НА ЗАМЕТКУ

ГДЕ МОЖНО ПРОЙТИ ВАКЦИНАЦИЮ ОТ COVID-19 В ОДИНЦОВСКОМ ОКРУГЕ

СТАЦИОНАРНЫЕ ПУНКТЫ

- поликлиника № 1 (Одинцово, ул. Маршала Бирюзова, д. 3);
- терапевтическое отделение № 2 (Одинцово, Можайское шоссе, д. 134);
- терапевтическое отделение № 3 (Одинцово, ул. Чистяковой, д. 22). Время работы: понедельник-пятница – с 15:00 до 18:00.
- поликлиника звенигородского отделения ООБ (Звенигород, ул. Герцена, д. 13);
- поликлиника Кубинки (Кубинка, Наро-Фоминское шоссе, д. 38);
- Ершовская амбулатория (Ершово, д. 5а). Время работы: понедельник-пятница – с 8:00 до 19:00, суббота – с 8:00 до 13:00.

Время работы остальных стационарных пунктов: с понедельника по пятницу с 8:00 до 20:00. Суббота с 9:00 до 14:00.

МОБИЛЬНЫЕ ПУНКТЫ

- ТЦ «Дубрава» (Одинцово, Можайское шоссе, д. 71) – суббота, воскресенье с 14:00 до 18:00;
- ТЦ «Атлас» (Одинцово, ул. Говорова, д. 163) – суббота, воскресенье с 14:00 до 18:00;
- ТЦ «Союзный» (Одинцово, ул. Маковского, д. 2а) – понедельник-пятница с 14:00 до 17:00, суббота и воскресенье с 11:00 до 15:00;
- ТЦ «Одинцовское подворье» (Одинцово, ул. Свободы, д. 1) – понедельник-пятница с 14:00 до 17:00, суббота и воскресенье с 10:00 до 15:00;
- ТРК «Вегас Кунцево» (Немчиновка, Хорошевский пр., 14) – ежедневно с 11:00 до 19:00;
- ТЦ «Глобус» (Юдино) – понедельник-суббота с 13:00 до 18:00.

«САМО НЕ ПРОЙДЁТ!»

О РАБОТЕ, НАУКЕ И СОВРЕМЕННЫХ ИССЛЕДОВАНИЯХ РАССКАЗЫВАЕТ ЗАВЕДУЮЩИЙ ХИРУРГИЧЕСКИМ ОТДЕЛЕНИЕМ ЗВЕНИГОРОДСКОЙ БОЛЬНИЦЫ АЛЕКСЕЙ ГВОЗДЮК

В стационаре Звенигородского структурного подразделения Одинцовской областной больницы завершается ремонт, которого давно ждали жители города. Но обновляется не только здание больницы, но и ее кадры. Сегодня «НЕДЕЛЯ» представляет своим читателям заслуженного врача, хирурга высшей квалификационной категории, заведующего хирургическим отделением Алексея Гвоздюка.

ПОДГОТОВИЛА Наталия РЫСЕВА

Он родился в 1956 году. Выбор профессии сделал осознанно и в 1979 году окончил Астраханский медицинский институт имени А.В. Луначарского. Требовательность и профессионализм наставников и преподавателей сформировали личность врача. Интернатура в Пскове, возвращение в Астрахань, городская клиническая больница №3 имени С.М. Кирова. Здесь он трудился 10 лет врачом-хирургом и 30 лет – заведующим отделением экстренной хирургии. Сегодня рядом с ним операционной сестрой работает его супруга – заслуженный работник здравоохранения Ольга Логутова.

– Алексей Иванович, вы уже чуть больше восьми месяцев возглавляете хирургическое отделение. Адаптировались в новом городе и коллективе?

– Переехав в Звенигород, я получил огромное преимущество – возможность чаще видеться со своими детьми и внуками – они живут в Москве. Так что житейскую перемену пережил относительно легко.

Здесь в отделении хирургии познакомился с дружным, уже сложившимся коллективом. Коллеги стремятся помочь друг другу. Грамотные, скрупулезные, преданы своей профессии. Важно, что совершенствуются в хирургическом мастерстве, и я постараюсь сделать все, что от меня зависит, для их дальнейшего профессионального роста. Очень бы хотел, чтобы молодые врачи отделения занялись научной деятельностью, это очень важно.

– Сказывается ли уже обновление отделения в ходе ремонта и переоборудования?

> Представьте некий треугольник: «больной – болезнь – врач». Если врач с больным объединяются, они способны победить болезнь, а когда больной объединяется с болезнью, то этот союз может помешать и самому лучшему доктору...

– Безусловно. Мы стали проводить операции повышенной сложности с использованием лапараскопических технологий, то же касается и стандартной, «открытой», хирургии. Ожидаем установку аппарата КТ. Звенигородский стационар укомплектован современным рентгеноборудованием, УЗИ-аппаратами, цифровым маммографом. Проводятся эндоскопические исследования желудочно-кишечного тракта и толстого кишечника. Это дает возможность нашим пациентам получить более качественную врачебную помощь.

Недавно впервые в нашей больнице была успешно проведена операция по устранению гигантской грыжи с применением аутотрансплантанта по оригинальной методике. Пациент избавился от многолетних страданий.

На прежнем месте работы я проводил подобные операции и поделился опытом с коллегами.

В разговоре Алексей Иванович заметил, что пациенты в основном поступают в отделение в экстренном порядке, уже с запущенной формой заболевания. На вопрос, почему так долго не обращались к врачу, многие отвечают: «Думали, само пройдет».

– Что посоветуете, доктор?

– Представьте некий треугольник: «больной – болезнь – врач». Если врач с больным объединяются, они способны победить болезнь, а когда больной объединяется с болезнью, то этот союз может помешать и самому лучшему доктору…

К врачу надо обращаться при появлении первых признаков заболевания, когда болезнь еще не набрала силы. Бывает, что даже одни сутки могут определить неблагоприятное течение болезни. Что же и говорить, когда, откладывая визит к врачу, терпят недели или даже месяцы! Человеку дана одна единственная жизнь, воспринимать ее надо как драгоценность. Берегите себя и помните – само не пройдет!

– Алексей Иванович, как происходит госпитализация и какие исследования необходимы для определения диагноза?

– Во-первых, хочу напомнить, что сейчас у нас введена должность заведующего приемным отделением. Его возглавляет молодой, грамотный врач-хирург Алексей Андреевич Витюховский. За плечами у него опыт военной медицины, и думаю, что он на своем месте – на передовой маршрутизации.

В приемном отделении при необходимости проводятся инструментальные и лабораторные методы исследования. Рентген, ЭКГ, УЗИ и эндоскопические исследования проводит Павел Сергеевич Юрков – специалист высшей категории, кандидат медицинских наук.

Травматология сегодня оснащена таким современным оборудованием, которое позволяет даже выполнять операции по протезированию тазобедренного сустава при переломе шейки бедренной кости у пациентов пожилого возраста. С помощью артроскопической стойки выполняются все виды операций на плечевом, коленном, локтевом, голеностопном суставах. А в операционной хирургического отделения установлена лапароскопическая стойка, позволяющая проводить различные операции на брюшной полости.

Можно сказать, что сейчас диапазон обследования и возможности оказания помощи пациенту, поступающему в наш стационар, на должном уровне.

Еще раз прошу – не занимайтесь самолечением. Это ставит под угрозу не только ваше здоровье, но нередко и жизнь. Обращайтесь к врачам и будьте здоровы!

еженедельник «Одинцовская НЕДЕЛЯ»
№ 14 (909) | 16 апреля 2021 г.

ВОПРОС НЕДЕЛИ

ЗА УЧАСТОК НУЖНО ОТВЕЧАТЬ

Можно ли не платить взносы, если на даче мы не живем большую часть года?
Анна М., Кубинка

Отвечает руководитель общественной приемной Союза садоводов России Людмила Бурякова:
– Как собственник участка, расположенного на территории СНТ, вы обязаны его содержать, благоустраивать, платить земельный налог и взносы в товарищество. Если участок не обрабатывается, это считается нецелевым использованием земли. За это предусмотрен штраф.

Если вы не планируете дальше заниматься участком, то его можно продать или отказаться в пользу муниципалитета.

ЖДЁМ ВАШИ ВОПРОСЫ

Присылайте свои вопросы на почту info@odinweek.ru, звоните по телефону +7 (495) 591-63-17, задавайте их в наших группах в соцсетях: https://vk.com/odinweek и https://www.facebook.com/odined/

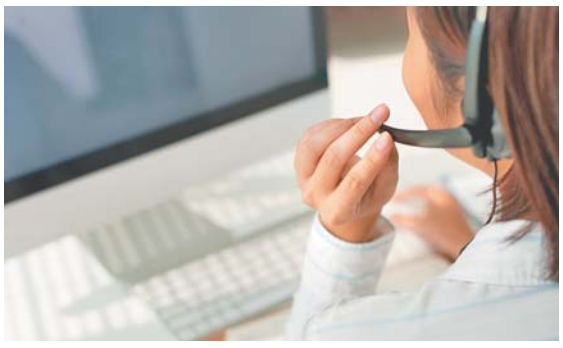

ТЕХОСМОТР ПО-НОВОМУ

Слышал, что с 1 марта изменились правила прохождения технического осмотра. Подскажите, что именно поменялось.
Кирилл, Одинцово

Отвечают инспекторы Одинцовской Госавтоинспекции:
– Технический осмотр проводится по выбору владельца машины или его представителя любым оператором, имеющим право проводить ТО транспортных средств соответствующей категории, в любом пункте вне зависимости от места регистрации ТС. Заявителю необходимо будет предъявить при этом документ, удостоверяющий личность, свидетельство о регистрации или паспорт транспортного средства.

Проходить технический осмотр необходимо на официальных пунктах технического осмотра, аккредитованных Российским союзом автостраховщиков. Адреса пунктов технического осмотра размещены в Реестре операторов технического осмотра в разделе «Техосмотр» на официальном сайте: oto-register.autoins.ru/oto.

После прохождения процедуры ТО информация о нем передается в Единую автоматизированную информационную систему технического осмотра. Ознакомиться с ней возможно только через официальный сайт гибдд.рф, в директории «Проверка автомобиля».

ГАЗ ПОД КОНТРОЛЕМ

Сейчас много пишут о правильном обращении с газом. А как часто надо проводить техобслуживание газовой плиты?
Татьяна Александровна, Лесной городок

Согласно Жилищному кодексу РФ, собственники и наниматели жилых помещений несут ответственность за состояние и сохранность газовых приборов в квартирах многоквартирных домов. Жители обязаны следить за техническим состоянием приборов и своевременно заключать договор со специализированной организацией. Отказаться от заключения такого договора нельзя.

В соответствии с постановлением правительства РФ №410 от 14.05.2013, техобслуживание внутридомового и внутриквартирного газового оборудования, к которому относится газовая плита, должно проводиться не реже одного раза в год.

Перечень работ, которые проводятся при техосмотре, указываются в договоре, подписанном со специализированной организацией на техническое обслуживание и ремонт плиты: это проверка целостности и работоспособности оборудования, герметичности соединений, давления газа и наличия тяги в дымовых и вентиляционных каналах.

Стоимость работ прописана в договоре. Она может быть разной в зависимости от региона и организации. При утверждении цен учитываются методические рекомендации о правилах расчета стоимости технического обслуживания и ремонта внутридомового и внутриквартирного газового оборудования, которые утверждены Федеральной антимонопольной службой.

> Техобслуживание внутридомового и внутриквартирного газового оборудования, к которому относится газовая плита, должно проводиться не реже одного раза в год.

ПАРОЧКИ В ПОДЪЕЗДАХ

Мой внук-девятиклассник с двумя товарищами зашли в подъезд чужого дома погреться, но их чуть ли не пинками вытолкали вон. Ребята говорят, что просто стояли на втором этаже, не курили, не шумели. Наверное, конечно, хихикали, но это же никому не мешало, а их выбранили только за то, что они – чужие в этом доме. Справедливо ли так поступать?
Л.К. Ковалева, Одинцово

Отвечает член Ассоциации юристов России Марина Абросимова (см. «Российскую газету» от 6 апреля текущего года):
– Это не только грубость жильцов, но и их правовая неграмотность. Максимум, что можно сделать, увидев в своем подъезде посторонних, – спросить, кто это, зачем пришли. Но никак не выгонять или попытаться вынудить «непрошеного гостя» или «гостей» уйти. Конечно, если те, кто заглянул к вам, не слушают громкую музыку, не сорят, не распивают спиртное. К тому же из-за коронавируса даже парочки, выбравшие для свидания ваш подъезд, должны быть в масках, и потребовать от них соблюдения санитарной безопасности жильцы имеют право.

Если же в подъезд забрел «погостить» бомж, то ни о каких санитарных нормах и речи нет. И жильцы вправе его выпроводить сами или, если не получается, с помощью полиции.

Юрист также поясняет, что общее собрание собственников квартир может установить свои правила посещения дома и пребывания в нем. О таком ограничении вывешивается объявление.

Записки обывателя

ТЕКСТ Георгий ЯНС

Бумеранг вымогательства, или «Чей туфля? Моё»...

Когда-то (уже и не помню когда!) учителя называли не иначе, как «сеятелем разумного, доброго, вечного». Но постепенно фраза превратилась в дежурный штамп, который зазвучал преимущественно с высоких трибун. На таком уровне, искренне отдавая дань этому подвижническому труду, учителей чествуют и сегодня. Однако в житейской плоскости произошел явно негативный перекос. Ныне первой официальной характеристикой учителя является «бюджетник». И дело не в том, что наши «сеятели» получают зарплату от государства. Здесь просматривается еще и несколько уничижительный смысл – зависимый, беззащитный. И в первую очередь, как ни парадоксально, – от учеников и их родителей. История, которую опубликовало «Типичное Одинцово», тому подтверждение. Сразу оговорюсь, что стопроцентной достоверности она не вызывает, потому что для подобных сетевых публикаций главное – хайп и трафик. К тому же о случившемся мы узнаем исключительно со слов мамы одного из учеников. Но все же конфликт, случившийся 1 апреля в четвертом классе средней школе №3, красноречиво обозначает, на какой социальной ступеньке ощущают себя родители по отношению к «провинившемуся» перед их чадом учителю. Насколько возможно, я попытался разобраться в случившемся.

Итак, на уроке музыки пятеро мальчишек безобразничали и мешали учительнице, не реагируя на замечания и предупреждения. А потом произошло то, что в науке называется «педагогическим взрывом». Учительница, отчаявшись справиться с вызывающим поведением явно распоясавшихся и чувствующих свою безнаказанность «деток», бросила в их сторону свою туфлю. Бросила достаточно высоко, хотя, скорее всего, сделала это бессознательно, спонтанно. Могла случайно попасть в кого-то из детей? Вполне. Я не оправдываю этот поступок учителя, но его мотивация понятна.

Первым «педагогический взрыв» описал знаменитый советский педагог Антон Макаренко. Он руководил трудовой колонией для бывших беспризорников, и однажды вынужден был дать пощечину одному из малолетних хулиганов за безобразную, провокационную выходку. С тех пор проблем с этим колонистом не было.

Сегодня ситуация совершенно другая, и за «педагогический взрыв» учитель может даже остаться без работы. Школа из «храма знаний» превратилась в сервисную службу по оказанию образовательных услуг. И учитель должен постоянно оглядываться (а точнее – реально опасаться!) на тех родителей, которые постоянно чего-то требуют, готовы жаловаться на школу даже по незначительному поводу, горой вставая за своего ребенка, который «никогда не врет». Главный аргумент таких жалоб. Но в результате оказывается, что врет, да еще как врет! Безусловно, есть обоснованные жалобы, так как нередко и профессиональный уровень учителей вызывает вопросы. Но зачастую школы идут на поводу у родителей, так как за родительские жалобы в вышестоящие инстанции может снизиться рейтинг учебного заведения.

Но вернемся в среднюю школу №3. После случившегося мама мальчика написала заявление на имя директора школы, которое сразу настораживает своей тональностью. Ощущение, что пишет не обеспокоенная мама, а обличенная некоей карательной властью чиновница, у которой директор школы типа прислуги: «В связи с вопиющем случаем на рабочем месте прошу уволить учителя одним днем с занесением информацию в личное дело. И уже претензии к школьному учереждению не будет. Также прошу направить информацию о проделанной работе на мою личную эл. почту». Орфографию и стилистику сохраняю, чтобы показать уровень грамотности «начальственной мамы» с задатками шантажиста.

> За «педагогический взрыв» учитель сегодня может остаться без работы. Школа из «храма знаний» превратилась в службу по оказанию образовательных услуг.

Надо отдать должное директору школы за то, что не сдал учителя, ограничившись объявлением ей замечания. Сама учительница подала заявление в полицию о возбуждении уголовного дела против родителей мальчика за клевету и вымогательство. Именно вымогательство. Этому факту имеется документальное подтверждение.

Учительница музыки встречалась с родителями один на один и сделала аудиозапись этого разговора. Вот несколько выдержек из ее диалога с родителями мальчика.

Мама: «Вы признаете свою вину и готовы возместить моральный ущерб? Нам потребуются лучшие психологи. Эти психологи работают в Лапино».

Учитель: «Естественно, я извинюсь».

Мама: «В Лапино часовая консультация стоит пять тысяч. Мы планируем водить его год. Второе, это затраты на юриста. Мы потратились на юриста. То есть это триста тысяч рублей».

Учитель: «Вы можете меня посадить, четвертовать. Но у меня таких денег нет».

Мама: «Кто возместит нам расходы? Ребенку нанесен огромный вред. Водить к дешевым психологам мы не будем. В Лапино проверенные психологи, это профессора. Сколько в качестве компенсации вы можете предложить, чтобы нанять психологов, юристов?»

Учитель: «У нас в семье никаких сбережений нет. Муж в карантин не работал. Двое детей-подростков. В данный момент у меня на карточке ноль».

Мама: «Наша сумма – в триста тысяч рублей. Мы дадим вам день. Поэтому сегодня мы в прокуратуру не пойдем. Хотелось бы сумму получить единоразово. Мы заключаем контракт с психологом на год или на полгода. Я сама веду журналистическую деятельность, я сама копирайтер. А юристы нам говорят, что мы можем подать в суд на сумму от 500 тысяч до одного миллиона рублей. Мы докажем в суде, что ребенку был причинен моральный ущерб. Если вас уволят по статье, будет резонанс. Если даже суд присудит меньше, вы все равно нигде не сможете устроиться...»

Подтекст простой – учительницу шантажируют. Дашь денег, не пойдем в прокуратуру. Не дашь – пеняй на себя. Вот такие персонажи занимаются «журналистической деятельностью»…

Закончить эти заметки хочу напоминанием статьи 163 Уголовного кодекса «Вымогательство».

Черным по белому там говорится, что «вымогательство… под угрозой распространения сведений, позорящих потерпевшего или его близких, либо иных сведений, которые могут причинить существенный вред правам или законным интересам потерпевшего или его близких... наказывается ограничением свободы на срок до четырех лет, либо принудительными работами на срок до четырех лет с ограничением свободы на срок до двух лет или без такового, либо арестом на срок до шести месяцев, либо лишением свободы на срок до четырех лет со штрафом в размере до восьмидесяти тысяч рублей или в размере заработной платы или иного дохода осужденного за период до шести месяцев либо без такового».

еженедельник «Одинцовская НЕДЕЛЯ»
№ 14 (909) | 16 апреля 2021 г.

День планеты, когда фантастика стала реальностью

Акция, приуроченная к 60-летию полета в космос первого в истории планеты пилотируемого космического аппарата с Юрием Гагариным на борту, прошла 12 апреля в Одинцовском историко-краеведческом музее.

ТЕКСТ Ирина КОМЕЛЬ | **ФОТО** Кирилл СЕМЕНОВ

В музее собрались ветераны Ракетно-космических войск, в том числе ветераны космодрома Байконур. Встреча прошла при участии депутатов Московской областной Думы Ларисы Лазутиной и Дмитрия Голубкова, а также единороссов окружного Совета депутатов, сторонников партии «Единая Россия» и ветеранских общественных объединений.

К юбилейной дате сотрудники музея подготовили видеоролик о биографии Юрия Алексеевича Гагарина, истории его полета. В видеоформате рассказывается и о музейных экспонатах, имеющих прямое отношение к теме освоения космоса. Это и настоящий скафандр пилота-космонавта, и кресло для размещения космонавта в капсуле спускаемого аппарата, а также подлинный образец непилотируемого спускаемого аппарата «Зенит-2», запускавшийся неоднократно в космос в период 1961-1994 годов. Кстати, аппарат «Зенит-2», как и образцы военной техники, появились на территории музея благодаря инициативе и большой работе генерал-майора Ракетных войск стратегического назначения, депутата окружного Совета депутатов, председателя Координационного совета по делам ветеранов Михаила Солнцева.

Вниманию гостей музея была также представлена уникальная коллекция марок, посвященных теме космоса и Юрию Гагарину. Ее автор – коллекционер-филателист, ветеран Афганской войны Игорь Рыбаков.

На встречу с ветеранами ракетно-космических войск приехали учащиеся с педагогом и директором школьного музея Старогородковской специальной школы-интерната им. А.В. Фурагиной. Дети пообщались с людьми, имевшими непосредственное отношение запуску космических ракет. Для них эта встреча стала уникальной возможностью прикоснуться к живой истории. Директор школьного музея Любовь Соловьева рассказала, что в Старогородковской школе тоже готовились к Дню космонавтики. Педагоги провели тематические уроки, организовали творческие конкурсы – рисунка и по выпечке кондитерских изделий, украшенных в транс-галактическом и космическом стиле. А в выходные, предшествовавшие празднику, даже посетили музей космонавтики в городе Королеве. Часть работ подарили сотрудникам музея, а часть дополнила детскую выставку рисунков к Дню космонавтики в Одинцовском музее.

БОЛЬШАЯ ДАТА

ПЕРВЫЙ – НАВСЕГДА НАШ

В Одинцовской гимназии №11 торжественной линейкой с элементами флешмоба отметили День космонавтики и 60-летие первого полета человека в космос.

Гостями ребят в этот день стали ветеран космодрома Байконур Виктор Лавров с супругой, а также генерал-майор Ракетных войск стратегического назначения, депутат окружного Совета депутатов от партии «Единая Россия», председатель Координационного совета по делам ветеранов Михаил Солнцев.

Он напомнил, что сегодня мы должны быть признательны огромной плеяде ученых, конструкторов, уникальных специалистов, благодаря которым впервые в истории планеты человек шагнул во Вселенную.

Школьники подготовили к акции интересную творческую программу, которая завершилась символическим запуском шаров цветов российского триколора. Они взмыли в небо под радостные возгласы «Ура!» участников акции.

В мероприятии участвовали все седьмые классы гимназии.

«Идея провести флешмоб возникла буквально несколько дней назад, – говорит ученик 7 «В» класса Иван Максимов. – Программу удалось подготовить довольно быстро, потому что все мы очень дружные».

ПОЕХАЛИ!

Праздничный флешмоб, посвященный 60-летию легендарного полета Юрия Гагарина, состоялся в Зареченской школе.

Почетными гостями праздника стали заместитель главы Одинцовского округа Олег Дмитриев и депутат окружного Совета депутатов Михаил Зимовец.

Ученики школы выстроились, изображая форму ракеты, а в центре композиции поместили юного космонавта. После дружного «Поехали!», напомнившего знаменитое гагаринское восклицание на старте, в небо выпустили красные, голубые и белые шары, символизирующие Российский государственный флаг.

«Серебряный олень-2021» собрал более двух тысяч юных дарований

Торжественная церемония награждения победителей и лауреатов 21-го открытого фестиваля-конкурса детского и молодежного творчества «Серебряный олень» состоялась 10 апреля в культурно-досуговом центре «Заречье».

ТЕКСТ Ирина КОМЕЛЬ |
ФОТО Евгения ДЁМИНА

В этом году участниками престижного фестиваля стали более двух тысяч детей Одинцовского округа, а также Москвы и Подмосковья. Призами и дипломами лауреатов отмечены творческие успехи четырехсот детей и творческих коллективов. А 25 из них номинированы на Гран-при фестиваля в различных номинациях, которых в этом году 12.

ДЕНИС МАЙДАНОВ: «МОЙ ПУТЬ НА БОЛЬШУЮ СЦЕНУ НАЧАЛСЯ С ПОДОБНОГО КОНКУРСА»

В церемонии награждения победителей принял участие заслуженный артист России, певец и композитор Денис Майданов: «Я прекрасно понимаю, что значит подобный конкурс для будущих артистов. Мой путь к большим концертным залам начался с похожего конкурса, который проводился в маленьком городке Балаково в Поволжье, где я родился и вырос. Именно там в 16 лет я в первый раз вышел на сцену, исполнил свою песню и занял одно из призовых мест. Я до сих пор помню свой первый зал, глаза мам, бабушек, дедушек, одноклассников, которые болели за меня. И это непередаваемо. Эти чувства, наверное, и являются самым большим катализатором для молодого исполнителя, окрыляют, вселяют уверенность в своих силах».

Денис Майданов живет в нашем округе 12 лет. Признается, что Одинцово стало родиной его детей, что он радуется каждому творческому успеху земляков: «Буквально вчера по телевизору в проекте «Голос. Дети» слушал замечательную нашу ведущую Лизу Рогозину, а сегодня вижу ее здесь на сцене и горжусь этим».

ТВОРЧЕСКАЯ ПРЕЕМСТВЕННОСТЬ

Номинации «Серебряного оленя» охватывают все больше творческих направлений. В этом году открытием фестиваля и обладателем Гран-при в новой номинации «Православная духовная музыка» стал хор «Василиада» православной гимназии святителя Василия Великого (руководитель Федор Тарасов).

За проникновенное исполнение песни «Белые панамки» особо отмечена обладательница Гран-при – солистка вокальной студии «Дети Солнца» Таисия Гордонова (руководитель Людмила Анисимова, Одинцовский центр эстетического воспитания). Свое выступление она посвятила ветеранам Великой Отечественной войны.

Специальный приз в этот день получила участница самого первого фестиваля «Серебряный олень» Светлана Брижань. Практически каждый год она лидировала в номинации вокал, а сегодня возглавляет Юдинский культурно-досуговый центр «Молодежный» и сама является наставницей юных дарований, уже заявивших о себе на фестивале.

И это далеко не единственный случай. Ученики многих победителей «Серебряного оленя» разных лет теперь также демонстрируют высокое мастерство.

ТЕАТРАЛАМ – ПЯТЬ СЦЕНИЧЕСКИХ ПЛОЩАДОК

В этом году фестиваль проходил на восьми площадках Одинцовского округа. А для проведения номинаций «Театральное искусство» и «Художественное чтение» организаторам пришлось даже придумать новый формат, аналогов которому в Московской области точно нет. Это было продиктовано необходимостью ограничительных мер, связанных с пандемией. Свои сценические площадки театральным коллективам радушно предоставили пять культурных центров: в Немчиновке, Ершово, Назарьево, Жаворонках и Одинцово (ГДК «Солнечный»). Они же организовали и провели онлайн-трансляции выступлений. Из пяти точек округа велась прямая трансляция в театральный центр «Жаворонки», где собрались члены жюри. Со сложной технической задачей справились успешно.

Кстати, и традиция фестиваля, которая предполагает непосредственный диалог между участниками и наставниками из жюри, тоже была сохранена. В этом году заявилось не так много участников в номинации «Вокально-инструментальные ансамбли и инструментальное искусство». И члены жюри, соблюдая установленную дистанцию, смогли напрямую пообщаться с руководителями коллективов и их участниками.

ПРОДОЛЖЕНИЕ ПРАЗДНИКА ТАЛАНТОВ

Выступления участников, номинированных на Гран-при фестиваля, вошли в итоговый гала-концерт. Поздравить победителей приехали актриса Лариса Шахворостова, бард, композитор, заслуженный деятель искусств, рекордсмен Книги рекордов Гиннесса России по количеству выпущенных альбомов с песнями для детей Григорий Гладков, певец, композитор и поэт, заслуженный работник культуры Российской Федерации Сергей Косточко и другие знаменитости.

Эту часть программы провели актер театра и кино Алексей Лагутин и участница популярного музыкального шоу Первого канала «Голос. Дети» Елизавета Рогозина. Юная звездочка учится в четвертом классе Супоневской общеобразовательной школы и Краснознаменской школы искусств. Несмотря на насыщенный график, в который, помимо обязательной учебы в школе, входят занятия по вокалу, английскому языку, тренировки, репетиции и танцевальные занятия, Лиза также находит время и для любимых книжек.

Церемонию сопровождал Одинцовский молодежный оркестр под управлением дирижера Дмитрия Михновича.

А напоследок радостная новость – фестиваль «Серебряный олень-2021» не завершается подведением итогов. Жители округа в скором времени встретятся с лауреатами – в рамках фестиваля пройдут концертные программы с их участием. Первую такую программу можно будет увидеть уже 14 мая в Звенигородском центре имени Любови Орловой.

еженедельник «Одинцовская НЕДЕЛЯ»
№ 14 (909) | 16 апреля 2021 г.

Без грифа «СЕКРЕТНО», или Москва подземная

«Недалеко от центра Москвы есть подземный бункер, который советские власти использовали как секретное хранилище документов», – звучит как отрывок из фантастического романа или очередная конспирологическая теория. Однако такой бункер действительно существует, и более того, попасть сюда может любой желающий. Проверено корреспондентом «НЕДЕЛИ».

ТЕКСТ и ФОТО Валерия БАРАНЦЕВА

ЛЕСТНИЦА В ИСТОРИЮ

Вторник, два часа дня. Мы находимся в районе метро Павелецкая, напротив шоколадной фабрики «Рот-Фронт». В назначенном месте нас приветливо встречает гид Полина. За спиной у нее неприметная черная дверь, за которой виднеется крутая лестница. Полина уточняет, нет ли у кого проблем с дыханием или опорно-двигательным аппаратом. Интерес гида не праздный – бункер находится на глубине 43 метра, и спуститься в него, как и подняться обратно, можно только пешком. Лифты на объекте есть, и сотрудники их периодически «гоняют», но возить людей на допотопном механизме середины прошлого века опасно.

Начинаем спускаться. Коридор похож на подъезд старой пятиэтажки – та же темно-синяя краска на стенах и отвалившаяся побелка. Проходим несколько пролетов и упираемся в десятитонную противоударную дверь. С середины 80-х годов она работает на электроприводе, но раньше, видимо, просто не закрывалась – вручную закрыть такую махину не под силу никому. Далее мы видим небольшой коридор, где раньше обрабатывалась одежда сотрудников, и гермодверь. За ней еще одна лестница, которая ведет непосредственно в бункер.

ШОКОЛАДНИК БЕЗ СЛАДОСТЕЙ

На языке диггеров данный объект долгое время назывался Шоколадником. Но не из-за близости фабрики сладостей, а из-за легенды, что якобы здесь хранились стратегические запасы шоколада. На самом деле с середины прошлого века тут хранились секреты родины, а именно документы Министерства иностранных дел СССР. Однако объект построили несколько раньше – еще в конце 40-х. Он должен был использоваться как одна из пяти фильтровентиляционных камер столичного метро. В случае чрезвычайной ситуации такие камеры должны были дополнительно обеспечивать чистым воздухом укрывшихся в московской подземке людей. Здесь уместно вспомнить роман Дмитрия Глуховского «Метро 2033», но Полина утверждает – придуманная автором концепция подземного города, где люди жили десятилетиями, в реальном мире невозможна. И тогда, и сейчас московское метро рассчитано максимум на пять суток эвакуации – за это время войска гражданской обороны должны расчистить завалы на поверхности, проложить рельсы и восстановить коммуникации.

> Московское метро рассчитано максимум на пять суток эвакуации – за это время войска гражданской обороны должны расчистить завалы на поверхности, проложить рельсы и восстановить коммуникации.

Но вернемся к бункеру. От фильтровентиляционных камер власти в итоге отказались, ограничившись дальними воздухозаборами на западе Москвы. Тогда бункер на Павелецкой и достался спецхрану МИД. В 1961 году, за год до Карибского кризиса, объект заработал, получив название ЧЗ-703. Здесь стояли стеллажи с документами – целых 200 тонн! Они были тут и после развала СССР, пока 1 января 2005 года бункер не затопили грунтовые воды. С тех пор бункер пустовал, пока в 2018 году не был передан некоммерческой организации и рассекречен. Теперь это полноценный уникальный музей фортификации. До пандемии там проходили различные кинопоказы, экспозиции и спектакли, но сейчас работает только выставка элементов гражданской обороны времен СССР – противогазов, средств связи и многих других. Ощущения «клюквы» нет – правда, как будто в прошлое попадаешь, ну или, как минимум, на съемочную площадку фильма.

СВЕТ В КОНЦЕ ТОННЕЛЯ

Как атмосфера в бункере? Сыровато, местами мокро, но не холодно. Площадь объекта не очень большая – 1216 квадратных метров. К слову, штат сотрудников объекта тоже был скромный – 28 человек. Электричеством бункер питается от московского метрополитена и с самим метро тоже соединяется. Хранение документов требовало строгого температурно-влажностного режима, который регулировался двухэтажной климатической установкой. Данная установка, как и ее панель управления, сохранилась в аутентичном виде. Само хранилище было построено по принципу перегонов между старыми станциями метро – с помощью железобетона и чугунных тюбингов. Шутили с друзьями, что побывав в бункере, исполнили еще и детскую мечту погулять по тоннелю в метро. Свет в конце тоннеля мы тоже увидели, так что уверены – теперь у нас все обязательно будет хорошо. А еще мы управляли ручной сиреной! В те времена тоннели взрывали, и потом уже подкладывали подпорки и формировали конструкцию. Чтобы предупредить коллег о скором взрыве, рабочие использовали такой переносной механизм. Достаточно покрутить ручку и тоннель наполняет резкий протяжный звук.

Одним словом, впечатлений масса! На экскурсии мы узнали, что рассекреченных подземных объектов в столице немало, но погулять можно только в двух бункерах – на Павелецкой и Таганской. Туда теперь тоже хотим добраться – как оказалось, Москва интересна не только наземными, но и подземными достопримечательностями.

ПРОИСШЕСТВИЯ

ЛЮБИШЬ КАТАТЬСЯ – ГОТОВЬСЯ БЕЗ РУК ОСТАТЬСЯ

Без руки останется 15-летний «зацепер», решивший 11 апреля прокатиться на электричке «Одинцово-Москва». Подросток попытался забраться на электричку, схватился рукой за силовой провод и получил мощный удар током. В момент падения с вагона он к тому же разбил голову. С сильнейшими ожогами и травмами «зацепера» доставили в больницу имени Сперанского. Из-за критического поражения током одну руку ему придется ампутировать.

ЛИХАЧИТЬ ВСЁ СЛОЖНЕЕ

Дорожные камеры, фиксирующие среднюю скорость движения по автодорогам, стали все чаще устанавливаться на территории Одинцовского округа. Подобные комплексы уже действуют на участках с 44 по 42 километр Минского шоссе, а также на ЦКАД между Звенигородом и Голицыно. Алгоритм их работы понять несложно: длина контролируемого участка делится на время, затраченное автомобилем на его преодоление. Полученная в итоге средняя скорость не должна превышать разрешенного значения. Иначе – штраф. Будьте внимательны, не нарушайте Правила дорожного движения!

КАРШЕРИНГ: **не спеши, а то успеешь**

Очередное ДТП с участием каршерингового автомобиля произошло в минувшее воскресенье у дома 1Б на Кутузовском проспекте.

ПОДГОТОВИЛ Пётр ГОРОХОВ

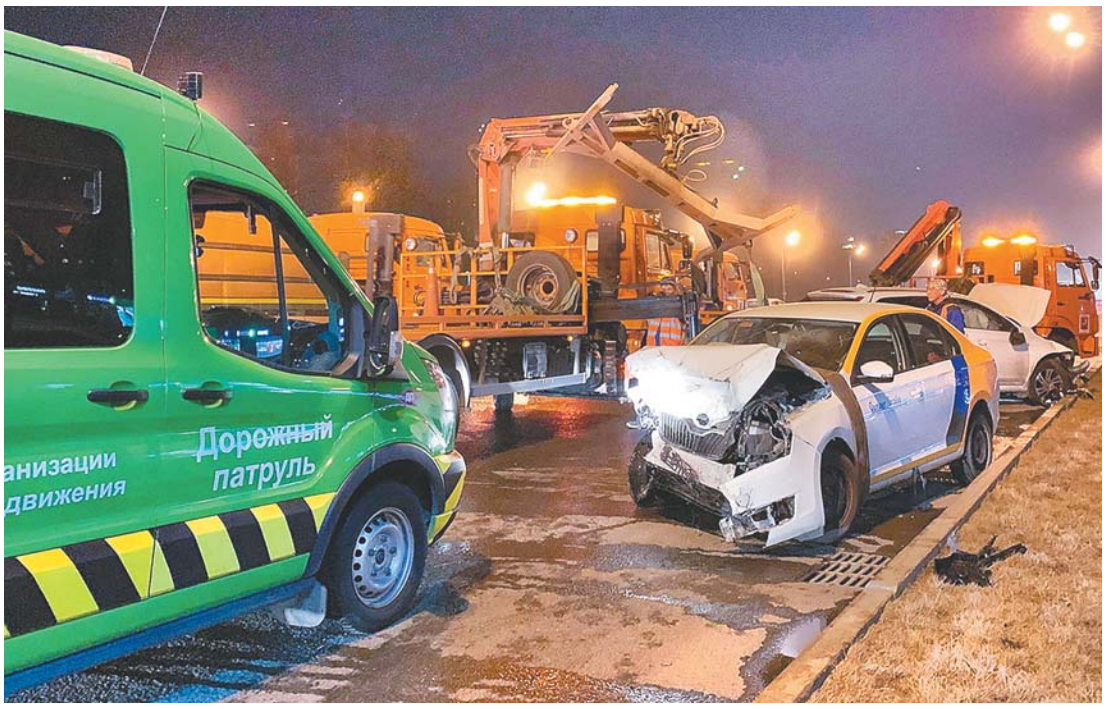

За рулем арендованной «Шкоды» находилась 29-летняя девушка. По предварительной информации, именно она спровоцировала аварию, выехав на большой скорости на полосу встречного движения и протаранив в лоб внедорожник «Вольво». После столкновения водителя «Шкоды» госпитализировали с сотрясением мозга, переломами рук и таза. Второй участник ДТП от медицинской помощи отказался. В результате ДТП на правительственной трассе временно оказались перекрыты четыре из пяти полос в направлении центра столицы.

Происшествие вызвало большой резонанс у жителей Одинцовского округа. В связи с инцидентом многие вспомнили инициативу общественников, выступающих за установку на Кутузовском проспекте осевых отбойников, препятствующих выездам на «встречку». Если бы ограждения, подобные тем, что смонтированы на Можайском шоссе в Одинцово, стояли возле дома 1Б на Кутузовском, лобового столкновения 11 апреля удалось бы избежать.

У ГРАЖДАН УКРАИНЫ ИЗЪЯТ МИЛЛИОН ДОЗ НАРКОТИКА

Сотрудники Управления по контролю за оборотом наркотиков ГУ МВД России по Московской области совместно с коллегами из УМВД России по Одинцовскому округу при поддержке отряда специального назначения «Гром» пресекли деятельность преступной группы. Ее участники подозреваются в попытке сбыта синтетических наркотиков в особо крупном размере.

По имеющейся информации, пятеро граждан Украины в феврале текущего года арендовали в деревне Кобяково частный дом, завезли туда специальное оборудование и прекурсоры для синтезирования наркотика. Производимую в подпольном цехе продукцию, предположительно, сбывали крупными партиями с помощью тайников-закладок в лесном массиве.

В ходе обыска полицейские обнаружили в помещении более ста килограммов порошкообразного вещества в различных емкостях. Здесь же стояли электронные весы, пластиковые и металлические канистры с жидкостью, а также реактор, предназначенный для химического синтеза. Проведенное исследование подтвердило, что часть изъятого порошка является наркотическим средством – мефедроном общим

весом более 33 килограммов. Оставшееся вещество будет направлено на экспертизу в ходе предварительного расследования.

В настоящее время устанавливаются все обстоятельства произошедшего, проводятся следственные действия и оперативно-розыскные мероприятия, направленные на задержание предполагаемых соучастников противоправной деятельности. Возбуждено уголовное дело по признакам преступления, предусмотренного статьей 30 и частью пятой статьи 228.1 УК РФ. Задержанные заключены под стражу. Им может грозить лишение свободы на срок до 20 лет.

ОДНА ДОМА – ПРОДОЛЖЕНИЕ

Еще к одной пенсионерке пришлось заходить через окно бойцам 244-й пожарно-спасательной части ГКУ «Мособлпожспас». Если предыдущий случай произошел в многоквартирном доме (см. №13 ОН от 09.04.21), то на этот раз действие развернулось в частном секторе в деревне Малая Сетунь. На номер 112 поступил звонок от внука пожилой женщины. Молодой человек сообщил, что его бабушка находилась в коттедже одна, упала и не смогла самостоятельно встать. Частный дом был похож на маленькую крепость: две двери и толстые металлические решетки на окнах. Беда в том, что ни у кого из членов семьи ключей от «цитадели» не оказалось.

Прибывшие на место спасатели в очередной раз приняли решение использовать для эвакуации пострадавшей окно. Металлическую решетку срезали гидравлическим аварийно-спасательным инструментом. Обездвиженную и дезориентированную бабушку погрузили на носилки и передали бригаде Скорой помощи.

еженедельник «Одинцовская НЕДЕЛЯ»
№ 14 (909) | 16 апреля 2021 г.

И пусть на чистый, вдохновенный лист Стихи ложатся, как любви признанье...

Презентация сборника стихов Людмилы Крупенко «Эволюция любви» прошла в клубе «Активное долголетие», открытом на базе Одинцовской библиотеки № 1.

ТЕКСТ И ФОТО Ирина КОМЕЛЬ

«РОМАШКА» СУДЬБЫ

Это первая книга Людмилы Крупенко, члена Одинцовского литературного объединения «Парнас». Хотя писать стихи Людмила Федоровна начала очень рано и, как многие, не придавала своему творчеству особого значения. В 14 лет ее стихотворение «Ромашка» учительница литературы посоветовала отнести в редакцию местной газеты. Стихотворение было опубликовано в ближайшем номере «районки». Для школьницы это была первая высокая творческая оценка, многое определившая в будущем.

Поэтический сборник Людмилы Федоровны вышел в конце 2020 года к ее 70-летнему юбилею.

«В силу прожитых лет я могла бы назвать книгу и «Эволюцией души», и «Эволюцией жизни», – поделилась с первыми читателями Людмила Федоровна. – Сюда выборочно вошли стихи за 50 лет – от ромашкового детства, юности и зрелости до русской Голгофы. От людей – к осознанию Родины и к Богу. Но любовь – это основа всего. И Бог есть Любовь. Что же больше?..»

ТРИДЦАТЬ ЛЕТ И ТРИ ГОДА...

Друзья уже лет тридцать советовали ей издать стихи, даже ругали, что никак не соберется сделать это. А у нее все время находились более важные дела. Но в прошлом году началась пандемия, и вынужденная самоизоляция дала возможность сесть и заняться подведением творческих итогов. Сын с невесткой сделали Людмиле Федоровне подарок – помогли осилить материальную часть вопроса. А дружескую поддержку оказали руководитель «Парнаса» Ольга Сорокина и коллеги по литературному поприщу.

Людмила Крупенко родилась на Сахалине, и любовь к Дальнему Востоку сохранила на всю жизнь. Там прошли ее детские и юношеские годы, работа внештатным корреспондентом, обозначились первые литературные успехи.

После окончания историко-архивного института она работала научным сотрудником музея, хозяйственником, в партийной сфере. Более 30 лет работала в области туризма – экскурсоводом, заместителем руководителя турбюро, директором коммерческого туробъединения. Из них 25 лет посвятила православному туризму. Активная жизненная позиция всегда была свойственна Людмиле Федоровне. Она избиралась народным заседателем в суде, депутатом городского Совета. В настоящее время живет в Одинцово. Сотрудничает с клубом «Ветеран». Является секретарем творческого литературного объединения «Парнас» и членом клуба «Активное долголетие».

ТАКИЕ СТИХИ МОЛЧАТЬ НЕ ДОЛЖНЫ!

К презентации книги был подготовлен речевой спектакль, участниками которого стали 12 чтецов, членов клуба «Активное долголетие». Спектакль прошел в атмосферной обстановке камерной сцены. Организаторы намеренно приглушили свет, выстроили декламацию по голосовым тембрам – старались создать ощущение таинственности, неспешности, настроить зрителя на романтическую волну.

Координатор-куратор клуба «Активное долголетие» Ирина Муравлева говорит, что сама тема книги требовала встречи в кругу друзей-единомышленников. В подготовке презентации приняли участие начинающие профессиональные режиссеры Арсений Кофанов и Александра Лизкина. Прежде чем ставить спектакль, ребята прочитали книгу, послушали пожелания, подобрали музыкальное сопровождение.

«Три года назад у нас был коллектив «Серебряный Орфей», – продолжает Ирина Муравлева. – Тогда мы обращали на себя внимание оригинальными шляпками, манерой особенно одеваться. Сегодня практически в том же составе вышли на новый уровень, начали заниматься сценическим мастерством. Всех нас это очень заинтересовало, и мы хотим творчески развиваться именно в этом направлении. В проекте презентация сборника стихов поэтов литературного сообщества Звенигорода – «Звенигория». Планируем также подготовить речевой спектакль».

Руководитель старейшего в округе литературного объединения «Парнас» Ольга Сорокина подытожила: «Людмила Федоровна пришла в наш клуб около пяти лет назад и легко вписалась в коллектив. Стихи у нее замечательные, пронизанные любовью к жизни, к людям, к природе, семье. Один из истоков добрых, проникновенных и глубоких строчек – вера в Бога. Мы, как могли, мотивировали Людмилу Федоровну к изданию сборника. Ну как можно было допустить, чтобы такие прекрасные стихи остались «в столе»? Теперь их увидят, прочтут. Там есть над чем подумать, что прочувствовать. И я уверена, что у автора появятся поклонники ее творчества».

ДЛЯ СПРАВКИ

В Одинцовском округе работают два клуба «Активного долголетия»: в Одинцово – на улице Маршала Бирюзова, д. 30а и в Звенигороде – в микрорайоне Пронина, д. 10.

Присоединиться к клубной жизни могут женщины, достигшие 55-летнего возраста, и мужчины старше 60 лет. Посещение доступно и для лиц старше 50 лет, получающих пенсию по выслуге лет. Сейчас для очного участия в проекте требуется справка о сделанной прививке или справка о наличии антител к коронавирусу.

Желающие подать заявление на участие в проекте «Активное долголетие» и записаться на автобусные экскурсии могут обратиться в Комплексный центр социальной защиты населения по адресу: Одинцово, ул. Молодежная, д. 18, кабинет 402, телефон +7 (495) 599-43-65.

НАПРЯГИ ИЗВИЛИНЫ

1. Во время Второй мировой войны англоязычная пресса придумала неологизм для наименования мощных фугасных авиабомб, способных уничтожить целый городской квартал. Сегодня этим словом обычно называют популярный и коммерчески успешный продукт киноиндустрии. Что это за слово?
2. Любители точных наук шутят, что уникальность физики в том, что никто не может СДЕЛАТЬ ЭТО даже за деньги. О чем речь?
3. Астрономы знают ее как естественный спутник Сатурна, а модницы – как «конструктор» для девочек. При этом всем известно, что ее любопытство грозит неприятностями. Что это за «дама»?
4. В первой половине 19 века их состоятельность оценивалась следующим образом: мельчайшие – от 1 до 20, мелкие – от 21 до 100, средние – от 101 до 500, крупные – от 501 до 1000 и крупнейшие – более 1000. После 1861 года их состоятельность стала измеряться в десятинах. Кто они такие?
5. Белое подразумевает неизвестное, черное – постыдное, бывает и солнечное – темное. Что это?

Ответы в этом номере

ЧАСТНЫЕ ОБЪЯВЛЕНИЯ

ПО ВОПРОСАМ РЕКЛАМЫ
В «ОДИНЦОВСКОЙ НЕДЕЛЕ»
8 (495) 591-63-17

КУПЛЮ

● Автовыкуп. Дороже всех! Аварийные, битые, подержанные автомобили всех марок купим дорого в день обращения. Выезд, оценка, снятие с учета, эвакуация Москва, МО, регионы – бесплатно. Тел. 8-903-776-06-65

● Автовыкуп. Куплю максимально дорого любой автомобиль. Иномарки, отечественные, грузовики. Выезд и оформление бесплатно. Профессионализм и порядочность. Тел. 8-926-000-88-46

● Автовыкуп. Иностранные, отечественные, в любом состоянии. Оформление, эвакуация за мой счет. Оплата сразу. Тел. 8-926-523-44-34

НЕДВИЖИМОСТЬ

ПРОДАМ

● Продам дом в деревне Никифоровское (Одинцовский округ, Кубинка) или обменяю на квартиру в Одинцово - Москве. Дом 2 этажа, 150 кв.м на участке 12,5 соток. Газ, вода, свет. Полностью готов к проживанию. До Москвы-реки 250 м, до леса 200 м. Тел. 8-903-966-50-54

● Продается участок 8 соток, ст. Петелино, дер. Ивонино. Свет, газ, асфальт, забор «рифленка». 100 м грибной лес. Тел. 8-977-462-00-73

РАБОТА

● Срочно требуются: водитель вышки автомобилей (гидроподъемник), водитель на МАЗ, оператор котельной (обучение за наш счет), машинист-кочегар, уборщик производственных и служебных помещений, диспетчер. Тел. 8-926-872-67-21 – Екатерина

● Частная охранная организация приглашает на работу охранников 4-6 разрядов. Работа в районе Рублево-Успенского шоссе. Трудоустройство по ТК, соцпакет. Тел. 8-915-056-80-71

● Организации в п. Барвиха требуется рабочий по благоустройству населенных пунктов, без в/п. Социальный пакет, з/п от 38000 руб. Тел. 8-916-697-19-23, звонить с 9:00 до 17:00

● В гостиницу требуются администратор, горничная. График 1/2. Тел.: 8-926-302-47-44, 7-925-704-24-48

● В садовый центр (около деревни Чапаевка, рядом с аэродромом Кубинка, Одинцовский округ) требуются сезонные разнорабочие! Требования: выносливость, желание работать, опыт работы не обязателен. Зарплата от 150 руб. в час в зависимости от квалификации. Тел. 8-926-122-57-06

● Требуются охранники. Работа в г. Одинцово в производственно-складском помещении. Помощь в обучении для лицензирования. Суточный график. З/п от 1950 руб. / сутки. Тел. 8-499-783-02-26

● ООО «ПРОМПАРК» срочно требуются: сварщик, маляр порошковой покраски, разнорабочий, комплектовщик. Место работы: д. Малые Вяземы, д. 1 (территория ОАО «ГОЛАЗ»). Тел. 8-926-375-99-55, e-mail: info@prompark.pro

● Требуется садовник/помощник по хозяйству. З/п 60000 руб. Уборка территории, стрижка кустов и деревьев, мелкий ремонт, вывоз мусора. График работы 5/2, выходные в будние дни. Без проживания. Тел. 8-495-514-13-63 – Елена

УСЛУГИ

● Ремонт телевизоров, радиоаппаратуры, бытовой техники, торгового холодильного оборудования, стиральных и посудомоечных машин. Прокладка антенного кабеля. Установка и настройка антенны «Триколор», цифровое TV. Ремонт электроплит, люстр, вытяжек, швейных машин. Тел.: 8-916-548-54-90, 8-915-438-77-10, www.mastershilov.ru

● Ремонт телевизоров на дому. Опытный профессионал быстро и качественно отремонтирует ваш телевизор. Вызов мастера бесплатно. Гарантия. Тел.: 8-495-598-99-15, 8-917-569-12-55

● Ремонт стиральных и посудомоечных машин, холодильников на дому, с гарантией, диагностика бесплатно. Тел. 8-977-000-68-92

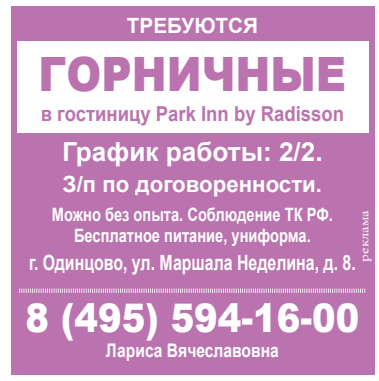

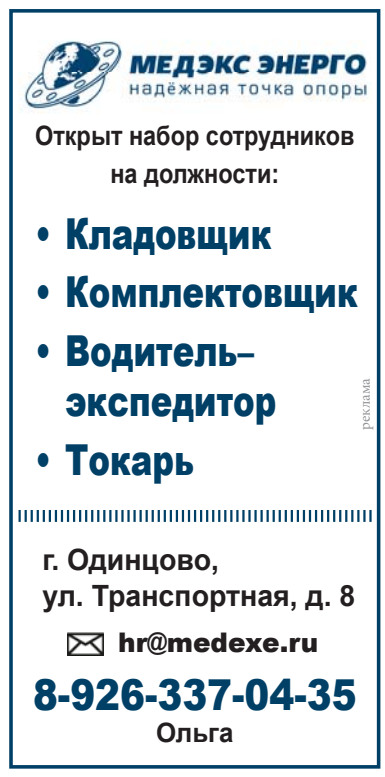

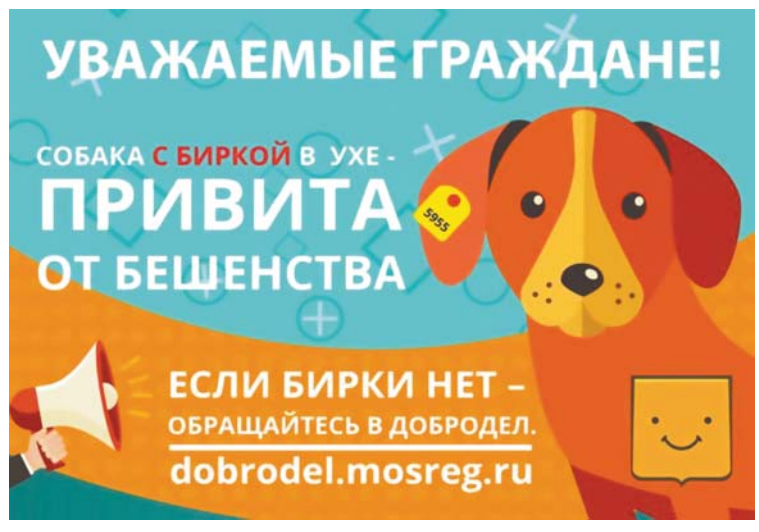

ОТВЕТЫ НА СКАНВОРД

ПО ГОРИЗОНТАЛИ: Сепаратор. Тюрбан. Ермак. Каре. Осот. Свет. Индюк. Ларионова. Огайо. Короб. Дно. Пятак. Очин. Иго. Кишлак. Лосиха. Риск. Ату. Надоедала. Грифон. Кляр. Наваждение.

ПО ВЕРТИКАЛИ: Единомышленник. Помада. След. Огр. Рококо. Хакер. Дин. Кола. Графа. Оратай. Лов. Родич. Игуана. Тени. Икс. Окопник. Присно. Воротила. Марево. Агат. Табакокурение.

19 АПРЕЛЯ, **ПОНЕДЕЛЬНИК**

1

05.00, 09.25 "Доброе утро"
09.00, 12.00, 15.00, 03.00 Новости
09.50 "Жить здорово!" (16+)
10.55 "Модный приговор" (6+)
12.15 "Время покажет" (16+)
15.15 "Давай поженимся!" (16+)
16.00 "Мужское / Женское" (16+)
18.00 Вечерние новости
18.40 "На самом деле" (16+)
19.45 "Пусть говорят" (16+)
21.00 "Время"
21.30 Т/с "Конец невинности" (16+)
22.30 Премьера сезона. "Док-ток" (16+)
23.30 "Вечерний Ургант" (S) (16+)
00.10 "Познер" (16+)
01.10 "Время покажет" (16+)
03.05 "Время покажет" (16+)
03.30 "Мужское / Женское" До 04.57 (16+)

РОССИЯ 1

05.00 Утро России
09.00 Вести. Местное время
09.30 Утро России
09.55 "О самом главном". Ток-шоу. (12+)
11.00, 14.00, 17.00, 20.00 Вести
11.30 "Судьба человека с Борисом Корчевниковым". (12+)
12.40 "60 Минут". Ток-шоу с Ольгой Скабеевой и Евгением Поповым. (12+)
14.30 Вести. Местное время
14.55 Т/с "ЖЕМЧУГА" (12+)
17.15 "Андрей Малахов. Прямой эфир". (16+)
18.40 "60 Минут". Ток-шоу с Ольгой Скабеевой и Евгением Поповым. (12+)
21.05 Вести. Местное время
21.20 Т/с "Русская серия". "ОСКОЛКИ. НОВЫЙ СЕЗОН" (12+)
23.35 "Вечер с Владимиром Соловьёвым". (12+)
02.20 Анна Ковальчук в детективном телесериале "ТАЙНЫ СЛЕДСТВИЯ". (12+)
04.05 Т/с "ПРАВО НА ПРАВДУ" (16+)

ТВЦ

06.00 "Настроение"
08.10 Х/ф "БЕССОННАЯ НОЧЬ" (16+)
10.05 "Короли эпизода. Надежда Федосова" (12+)
11.00 Городское собрание (12+)
11.30, 14.30, 17.50, 22.00, 00.00 События
11.50 Х/ф "МИСС МАРПЛ АГАТЫ КРИСТИ" (12+)
13.40 "Мой герой. Олеся Судзиловская" (12+)
14.55 Город новостей
15.05 Х/ф "ТАКАЯ РАБОТА" (16+)
16.55 Д/ф "Виталий Соломин. Брат-2" (16+)
18.10 Х/ф "Я ЗНАЮ ТВОИ СЕКРЕТЫ" (12+)
22.35 "Восьмая весна Донбасса". Специальный репортаж (16+)
23.05 "Знак качества" (16+)
00.35 Петровка, 38 (16+)
00.55 Д/ф "Ян Арлазоров. Все беды от женщин" (16+)
01.35 "Знак качества" (16+)
02.15 Д/ф "Точку ставит пуля" (12+)
02.50 "Осторожно, мошенники! Артель "Напрасный труд" (16+)
03.20 Х/ф "ТАКАЯ РАБОТА" (16+)
04.40 "Короли эпизода. Надежда Федосова" (12+)
05.20 "Мой герой. Олеся Судзиловская" (12+)

НТВ

05.10 Т/с "ЛИТЕЙНЫЙ" (16+)
06.00 "Утро. Самое лучшее" (16+)
08.00 Сегодня
08.25 Х/ф "МОРСКИЕ ДЬЯВОЛЫ. СМЕРЧ" (16+)
10.00 Сегодня
10.25 Х/ф "МОРСКИЕ ДЬЯВОЛЫ. СМЕРЧ" (16+)
13.00 Сегодня
13.20 Чрезвычайное происшествие
14.00 "Место встречи"
16.00 Сегодня
16.25 Т/с "КРАСНАЯ ЗОНА" (12+)
18.00 "ДНК" (16+)
19.00 Сегодня
19.40 Х/ф "БУХТА ГЛУБОКАЯ" (16+)
23.00 Сегодня
23.15 Т/с "ЛЕНИНГРАД - 46" (16+)
02.45 Т/с "ПЯТНИЦКИЙ" (16+)

РОССИЯ К

06.30, 07.00, 07.30, 08.30, 10.00, 15.00, 19.30, 23.40 Новости культуры
06.35 "Пешком...". ВДНХ
07.05 "Другие Романовы". "Дон Кихот Ольденбургский". (*)
07.35 Д/ф "Доисторические миры"
08.35 Х/ф "ПОСЛЕДНИЙ РЕЙС "АЛЬБАТРОСА" 1 с.
09.45 Д/с "Забытое ремесло". "Городовой"
10.15 "Наблюдатель"
11.10 XX век. "Народный артист СССР Аркадий Райкин". 1974 г.
12.10 Д/ф "Гатчина. Свершилось"
12.55 Линия жизни. Екатерина Рождественская
13.50 Д/с "Дело N. Роберт Классон. Марксизм и электричество"
14.20 Цвет времени. Клод Моне
14.30 Д/с "Князь Потёмкин. Свет и тени"
15.05 Новости. Подробно. АРТ
15.20 "Агора". Ток-шоу с Михаилом Швыдким
16.20 Д/с "Первые в мире". "Ледокол Неганова"
16.35 Х/ф "ПОСЛЕДНИЙ РЕЙС "АЛЬБАТРОСА" 1 с.
17.50 Концерт "Ромео и Джульетта"
19.00 Д/с "Секреты живой клетки"
19.45 Главная роль
20.05 "Правила жизни"
20.30 "Спокойной ночи, малыши!"
20.45 Д/ф "Владимир Маканин. Цена личного голоса"
21.30 "Сати. Нескучная классика..." с Богданом Волковым
22.10 Т/с "ДОСТОЕВСКИЙ" 1 с.
23.10 Д/с "Запечатленное время". "За вкусную пищу"
00.00 Д/ф "Доисторические миры"
00.55 XX век. "Народный артист СССР Аркадий Райкин". 1974 г.
01.55 Д/ф "Гатчина. Свершилось"
02.40 Pro memoria. "Шляпы и шляпки"

МАТЧ!

06.00 Профилактика на канале с 06.00 до 10.00
10.00, 11.55, 14.05, 15.25, 16.35, 17.45, 21.50 Новости
10.05 Специальный репортаж (12+)
10.25 Смешанные единоборства. Bellator. Дж. Галлахер - К. Элленор. Трансляция из Италии (16+)
11.25 Хоккей. НХЛ. Обзор (0+)
12.00 Все на Матч! Прямой эфир
12.40 Специальный репортаж (12+)
13.00 Футбол. Тинькофф Российская Премьер-лига. Обзор тура (0+)
14.10 Все на Матч! Прямой эфир
14.50 Т/с "Фитнес" (16+)
15.30 Т/с "Фитнес" (16+)
16.40 Т/с "Фитнес" (16+)
17.50 Т/с "Фитнес" (16+)
18.20 Все на Матч! Прямой эфир
19.00 Профессиональный бокс. Э. Москвичев - Г. Мартиросян. Бой за титул чемпиона WBA Asia. Прямая трансляция из Санкт-Петербурга
21.55 Все на Матч! Прямой эфир
22.55 Тотальный футбол (12+)
23.35 Дзюдо. Чемпионат Европы. Трансляция из Португалии (0+)
00.25 Новости (0+)
00.30 Баскетбол. Евролига. Женщины. "Финал 4-х". Трансляция из Турции (0+)
01.55 Пляжный волейбол. Мировой тур. Женщины. 1/2 финала. Прямая трансляция из Мексики
03.55 Пляжный волейбол. Мировой тур. Мужчины. 1/2 финала. Прямая трансляция из Мексики

СТС

06.00, 05.50 "Ералаш" (0+)
06.10 М/с "Фиксики" (0+)
07.00 М/с "Том и Джерри" (0+)
07.20 Субтитры. "КУНГ-ФУ ПАНДА". Полнометражный анимационный фильм. США, 2008 г. (6+)
09.05 Субтитры. "КУНГ-ФУ ПАНДА-2" Полнометражный анимационный фильм. США, 2011 г. (0+)
10.45 Субтитры. "КУНГ-ФУ ПАНДА-3". Полнометражный анимационный фильм. Китай - США, 2016 г. (6+)
12.30 "ПАПИК 2". Новый сезон. 1-я - 9 с.. Лирическая комедия (16+)
19.00 "ПАПИК 2". Новый сезон. 10 с.. Лирическая комедия (16+)
19.40 "ПАПИК 2". Новый сезон. 11 с.. Лирическая комедия (16+)
20.20 "СЕДЬМОЙ СЫН". Фэнтези. США - Великобритания - Канада - Китай, 2014 г. (16+)
22.25 "Колледж". 6 вып.. Реалити-шоу (16+)
00.00 "Кино в деталях" с Фёдором Бондарчуком" (18+)
01.00 Х/ф "РОБИН ГУД" (16+)
03.20 "6 кадров". Скетч-шоу (16+)
05.40 М/ф "А что ты умеешь?" (0+)

ТНТ

07.00 "ТНТ. Gold". (16+)
08.00 "Мама Life" (16+)
08.30 Т/с "САШАТАНЯ" 95 с. (16+)
09.00 "Танцы. Последний сезон". "Концерт 6" (16+)
11.00 "ОЛЬГА". Комедия. 1 с. (16+)
13.00 Т/с "ЖУКИ" 17 с. (16+)
13.30 Т/с "ЖУКИ" 18 с. (16+)
14.00 Т/с "САШАТАНЯ" 96 с. (16+)
16.00 "ИНТЕРНЫ". Ситком. 241 с. (16+)
18.00 "ОЛЬГА". Комедия. 17 с. (16+)
20.00 Т/с "ЖУКИ" 25 с. (16+)
20.30 Т/с "ЖУКИ" 26 с. (16+)
21.00 Т/с "МИЛИЦИОНЕР С РУБЛЁВКИ" 5 с. (16+)
21.30 Т/с "МИЛИЦИОНЕР С РУБЛЁВКИ" 4 с. (16+)
22.00 "Где логика?". Комедийная программа (16+)
23.05 "Stand Up. Спецдайджесты" (16+)
00.05 "ББ шоу". Программа (16+)
01.05 "Такое кино!". Программа (16+)
01.35 "Импровизация" (16+)
03.15 "Comedy Баттл" (16+)
04.05 "Открытый микрофон". Юмористическая передача (16+)
05.45 "ТНТ. Best". Программа (16+)

ТВ

08.00 Обзор событий за неделю 12+
08.20 д/ф Начистоту 12+
08.50 Обзор событий за неделю 12+
09.10 д/ф Планета вкусов 12+
10.00 Обзор событий за неделю 12+
10.20 д/ф Не факт 12+
12.00 Обзор событий за неделю 12+
12.40 х/ф Искусственный интеллект. Доступ неограничен 16+
14.20 шоу И в шутку и всерьез 12+
14.30 д/ф Начистоту 12+
15.00 Детский час 6+
16.00 Обзор событий за неделю 12+
16.40 т/с Практика 12+
17.30 т/с Соблазн 16+
18.20 д/ф Джуманджи. Животные в мегаполисе 12+
19.10 д/ф Все как у зверей 12+
19.35 д/ф Химия 12+
20.00 Новости 12+
20.20 СпецИнтервью 12+
20.45 д/ф Начистоту 12+
21.10 т/с Мамочки 16+
22.00 Новости 12+
22.20 т/с Фальшивомонетчики 16+
23.15 д/ф Почему он меня бросил 16+
00.00 Новости 12+
00.20 СпецИнтервью 12+
00.40 х/ф 11-11-11 16+

20 АПРЕЛЯ, **ВТОРНИК**

1

05.00, 09.25 "Доброе утро"
09.00, 12.00, 15.00, 03.00 Новости
09.50 "Жить здорово!" (16+)
10.55 "Модный приговор" (6+)
12.15 "Время покажет" (16+)
15.15 "Давай поженимся!" (16+)
16.00 "Мужское / Женское" (16+)
18.00 Вечерние новости
18.40 "На самом деле" (16+)
19.45 "Пусть говорят" (16+)
21.00 "Время"
21.30 Т/с "Конец невинности" (16+)
22.30 Премьера сезона. "Док-ток" (16+)
23.30 "Вечерний Ургант" (S) (16+)
00.10 К 130-летию композитора. "Прокофьев наш" (16+)
01.10 "Время покажет" (16+)
03.05 "Время покажет" (16+)
03.30 "Мужское / Женское" До 04.57 (16+)

РОССИЯ 1

05.00 Утро России
09.00 Вести. Местное время
09.30 Утро России
09.55 "О самом главном". Ток-шоу. (12+)
11.00, 14.00, 17.00, 20.00 Вести
11.30 "Судьба человека с Борисом Корчевниковым". (12+)
12.40 "60 Минут". Ток-шоу с Ольгой Скабеевой и Евгением Поповым. (12+)
14.30 Вести. Местное время
14.55 Т/с "ЖЕМЧУГА" (12+)
17.15 "Андрей Малахов. Прямой эфир". (16+)
18.40 "60 Минут". Ток-шоу с Ольгой Скабеевой и Евгением Поповым. (12+)
21.05 Вести. Местное время
21.20 Т/с "Русская серия". "ОСКОЛКИ. НОВЫЙ СЕЗОН" (12+)
23.35 "Вечер с Владимиром Соловьёвым". (12+)
02.20 Анна Ковальчук в детективном телесериале "ТАЙНЫ СЛЕДСТВИЯ". (12+)
04.05 Т/с "ПРАВО НА ПРАВДУ" (16+)

ТВЦ

06.00 "Настроение"
08.10 "Доктор И..." (16+)
08.45 Х/ф "ДЕЛО "ПЁСТРЫХ" (12+)
10.50 "Актерские судьбы. Изольда Извицкая и Эдуард Бредун" (12+)
11.30, 14.30, 17.50, 22.00, 00.00 События
11.50 Х/ф "МИСС МАРПЛ АГАТЫ КРИСТИ" (12+)
13.40 "Мой герой. Олег Фомин" (12+)
14.55 Город новостей
15.10 Х/ф "ТАКАЯ РАБОТА" (16+)
16.55 Д/ф "Вячеслав Тихонов. Нерешительный Штирлиц" (16+)
18.10 Х/ф "Я ЗНАЮ ТВОИ СЕКРЕТЫ-2" (12+)
22.35 "Закон и порядок" (16+)
23.05 Д/ф "Тюремные будни звёзд" (16+)
00.35 Петровка, 38 (16+)
00.55 "Прощание. Владимир Высоцкий" (16+)
01.35 Д/ф "Тюремные будни звёзд" (16+)
02.15 Д/ф "Бурбон, бомба и отставка Главкома" (12+)
02.55 "Осторожно, мошенники! Недетский отдых" (16+)
03.20 Х/ф "ТАКАЯ РАБОТА" (16+)
04.40 Д/ф "Георгий Данелия. Великий обманщик" (12+)
05.20 "Мой герой. Олег Фомин" (12+)

НТВ

05.05 Т/с "ЛИТЕЙНЫЙ" (16+)
06.00 "Утро. Самое лучшее" (16+)
08.00 Сегодня
08.25 Х/ф "МОРСКИЕ ДЬЯВОЛЫ. СМЕРЧ" (16+)
10.00 Сегодня
10.25 Х/ф "МОРСКИЕ ДЬЯВОЛЫ. СМЕРЧ" (16+)
13.00 Сегодня
13.20 Чрезвычайное происшествие
14.00 "Место встречи"
16.00 Сегодня
16.25 Т/с "КРАСНАЯ ЗОНА" (12+)
18.00 "ДНК" (16+)
19.00 Сегодня
19.40 Х/ф "БУХТА ГЛУБОКАЯ" (16+)
23.00 Сегодня
23.15 Т/с "ЛЕНИНГРАД - 46" (16+)
02.45 Т/с "ПЯТНИЦКИЙ" (16+)

РОССИЯ К

06.30, 07.00, 07.30, 08.30, 10.00, 15.00, 19.30, 23.40 Новости культуры
06.35 "Пешком...". Москва Бове
07.05 "Правила жизни"
07.35 Д/ф "От колыбели человечества"
08.35 Х/ф "ПОСЛЕДНИЙ РЕЙС "АЛЬБАТРОСА" 2 с.
09.45 Д/с "Забытое ремесло". "Старьевщик"
10.15 "Наблюдатель"
11.10 Д/ф "Сомневаюсь в явном, верю чуду... Несколько встреч с академиком А.Б.Мигдалом"
12.10 Цвет времени. Эль Греко
12.30 Д/ф "Невольник чести. Николай Мясковский"
13.10 Д/с "Секреты живой клетки"
13.35 Т/с "ДОСТОЕВСКИЙ" 1 с.
14.30 Д/с "Князь Потёмкин. Свет и тени"
15.05 Новости. Подробно. Книги
15.20 "Передвижники. Василий Суриков". (*)
15.50 "Сати. Нескучная классика..." с Богданом Волковым
16.35 Х/ф "ПОСЛЕДНИЙ РЕЙС "АЛЬБАТРОСА" 2 с.
17.45 Д/ф "Франция. Замок Шенонсо"
18.15 К 130-летию со дня рождения Сергея Прокофьева. Симфония-концерт для виолончели с оркестром. Алиса Вайлерштайн, Пааво Ярви и Оркестр де Пари
19.00 Д/с "Секреты живой клетки"
19.45 Главная роль
20.05 "Правила жизни"
20.30 "Спокойной ночи, малыши!"
20.45 Искусственный отбор
21.25 "Белая студия"
22.10 Т/с "ДОСТОЕВСКИЙ" 2 с.
23.10 Д/с "Запечатленное время". "Мода за и против"
00.00 Д/ф "От колыбели человечества"
00.55 Д/ф "Сомневаюсь в явном, верю чуду... Несколько встреч с академиком А.Б.Мигдалом"

МАТЧ!

06.00, 08.55, 11.55, 14.05, 15.25, 16.35, 17.45 Новости
06.05 Все на Матч! Прямой эфир
09.00 Специальный репортаж (12+)
09.20 Смешанные единоборства. KSW. М. Гамрот - М. Зиолковски. Трансляция из Польши (16+)
10.15 "Главная дорога" (16+)
11.25 "Правила игры" (12+)
12.00 "МатчБол"
12.40 Специальный репортаж (12+)
13.00 Профессиональный бокс. М. Власов - Д. Смит-мл. Бой за титул чемпиона мира по версии WBO. Трансляция из США (16+)
14.10 Все на Матч! Прямой эфир
14.50 Т/с "Фитнес" (16+)
15.30 Т/с "Фитнес" (16+)
16.40 Т/с "Фитнес" (16+)
17.50 Т/с "Фитнес" (16+)
18.20 Все на Матч! Прямой эфир
19.00 Хоккей. КХЛ. Кубок Гагарина. Прямая трансляция
21.50 Футбол. Чемпионат Германии. "Бавария" - "Байер". Прямая трансляция
23.30 Все на Матч! Прямой эфир
23.55 Пляжный волейбол. Мировой тур. Мужчины. Финал. Прямая трансляция из Мексики
00.55 Новости (0+)
01.00 Пляжный волейбол. Мировой тур. Женщины. Финал. Трансляция из Мексики (0+)
02.00 Борьба. Чемпионат Европы. Трансляция из Польши (0+)
03.00 Новости (0+)
03.05 Гандбол. Чемпионат мира- 2021 г. Женщины. Отборочный турнир. Плей-офф. Россия - Турция (0+)
04.40 Специальный репортаж (12+)
05.00 "Евро-2020. Страны и лица" (12+)

СТС

06.00, 05.50 "Ералаш" (0+)
06.10 М/с "Фиксики" (0+)
07.00 М/с "Том и Джерри" (0+)
09.00 Субтитры. "МИША ПОРТИТ ВСЁ". Научно-развлекательный скетчком (16+)
10.00 "Уральские пельмени". "Смехbook" (16+)
10.10 Субтитры. "СМЕШАРИКИ. ДЕЖАВЮ". Полнометражный анимационный фильм. Россия, 2018 г. (6+)
11.55 "СЕДЬМОЙ СЫН". Фэнтези. США - Великобритания - Канада - Китай, 2014 г. (16+)
13.55 "Колледж". Реалити-шоу (16+)
15.25 Т/с "КУХНЯ" (12+)
18.05 "ПАПИК 2". Новый сезон. 10 с.. Лирическая комедия (16+)
19.00 "ПАПИК 2". Новый сезон. 11 с.. Лирическая комедия (16+)
19.40 "ПАПИК 2". Новый сезон. 12 с.. Лирическая комедия (16+)
20.20 Субтитры. "ПЕРСИ ДЖЕКСОН И ПОХИТИТЕЛЬ МОЛНИЙ". Фэнтези. США, 2010 г. (12+)
22.55 Субтитры. "ПЕРСИ ДЖЕКСОН И МОРЕ ЧУДОВИЩ". Фэнтези. США, 2013 г. (6+)
00.55 "Русские не смеются" (16+)
01.55 "ДРЯННЫЕ ДЕВЧОНКИ". Комедия. США, 2004 г. (12+)
03.25 "6 кадров". Скетч-шоу (16+)
05.40 М/ф "Глаша и Кикимора" (0+)

ТНТ

07.00 "ТНТ. Gold" (16+)
07.30 "ТНТ. Gold" (16+)
08.00 "Битва дизайнеров" (16+)
08.30 Т/с "САШАТАНЯ" 100 с. (16+)
09.00 "Холостяк" (16+)
10.30 "ОЛЬГА". Комедия. 3 с. (16+)
13.00 Т/с "ЖУКИ" 18 с. (16+)
13.30 Т/с "ЖУКИ" 19 с. (16+)
14.00 Т/с "САШАТАНЯ" 102 с. (16+)
16.00 "ИНТЕРНЫ". Ситком. 245 с. (16+)
18.00 "ОЛЬГА". Комедия. 21 с. (16+)
20.00 Т/с "ЖУКИ" 26 с. (16+)
20.30 Т/с "ЖУКИ" 27 с. (16+)
21.00 Т/с "МИЛИЦИОНЕР С РУБЛЁВКИ" 9 с. (16+)
21.30 Т/с "МИЛИЦИОНЕР С РУБЛЁВКИ" 5 с. (16+)
22.00 "Импровизация" (16+)
23.05 "Женский стендап". Комедийная программа (16+)
00.05 "ББ шоу". Программа (16+)
01.05 "Импровизация" (16+)
02.05 "Импровизация" (16+)
02.55 "Comedy Баттл" (16+)
03.45 "Открытый микрофон". Юмористическая передача (16+)
06.35 "ТНТ. Best". Программа (16+)

ТВ

08.00 Новости 12+
08.20 СпецИнтервью 12+
08.45 д/ф Начистоту 12+
09.10 т/с Мамочки 16+
10.00 Новости 12+
10.20 т/с Фальшивомонетчики 16+
11.15 д/ф Почему он меня бросил 16+
12.00 Новости 12+
12.20 СпецИнтервью 12+
12.40 х/ф 11-11-11 16+
14.20 шоу И в шутку и всерьез 12+
14.30 Музеи Одинцовского городского округа 12+
14.45 шоу И в шутку и всерьез 12+
15.00 Детский час 6+
16.00 Новости 12+
16.20 СпецИнтервью 12+
16.40 т/с Практика 12+
17.30 Музеи Одинцовского городского округа 12+
18.00 т/с Соблазн 16+
19.00 д/ф Джуманджи. Животные в мегаполисе 12+
20.00 Новости 12+
20.20 СпецИнтервью 12+
20.45 д/ф Начистоту 12+
21.10 т/с Мамочки 16+
22.00 Новости 12+
22.20 т/с Фальшивомонетчики 16+
23.15 д/ф Почему он меня бросил 16+
00.00 Новости 12+
00.20 СпецИнтервью 12+
00.40 х/ф Параллельные миры 16+

21 АПРЕЛЯ, **СРЕДА**

1

05.00 "Доброе утро"
09.00, 11.30, 15.00, 03.00 Новости
09.25 "Жить здорово!" (16+)
10.30 "Время покажет" (16+)
12.00 Ежегодное послание Президента РФ Владимира Путина Федеральному Собранию
13.00 "Время покажет" (16+)
15.15 "Давай поженимся!" (16+)
16.00 "Мужское / Женское" (16+)
18.00 Вечерние новости
18.40 "На самом деле" (16+)
19.45 "Пусть говорят" (16+)
21.00 "Время"
22.00 Т/с "Конец невинности" (16+)
23.00 Премьера сезона. "Док-ток" (16+)
00.00 "Вечерний Ургант" (S) (16+)
00.40 "Время покажет" (16+)
02.20 "Наедине со всеми" (16+)
03.05 "Мужское / Женское" До 04.57 (16+)

РОССИЯ 1

05.00 Утро России
09.00 Вести. Местное время
09.30 Утро России
09.55 "О самом главном". Ток-шоу. (12+)
11.00, 14.00, 17.00, 20.00 Вести
12.00 Ежегодное послание Президента РФ Владимира Путина Федеральному Собранию
13.00 "60 Минут". Ток-шоу с Ольгой Скабеевой и Евгением Поповым. (12+)
14.55 Т/с "ЖЕМЧУГА" (12+)
17.15 "Андрей Малахов. Прямой эфир". (16+)
18.40 "60 Минут". Ток-шоу с Ольгой Скабеевой и Евгением Поповым. (12+)
21.05 Вести. Местное время
21.20 Т/с "Русская серия". "ОСКОЛКИ. НОВЫЙ СЕЗОН" (12+)
23.35 "Вечер с Владимиром Соловьёвым". (12+)
02.20 Анна Ковальчук в детективном телесериале "ТАЙНЫ СЛЕДСТВИЯ". до 04.02 (12+)

ТВЦ

06.00 "Настроение"
08.10 "Доктор И..." (16+)
08.50 Х/ф "НАГРАДИТЬ (ПОСМЕРТНО)" (12+)
10.35 Д/ф "Нина Сазонова. Основной инстинкт" (12+)
11.30, 14.30, 17.50, 22.00, 00.00 События
11.50 Х/ф "МИСС МАРПЛ АГАТЫ КРИСТИ" (12+)
13.40 "Мой герой. Ренат Акчурин" (12+)
14.55 Город новостей
15.10 Х/ф "ТАКАЯ РАБОТА" (16+)
16.55 Д/ф "Александр Кайдановский. Жажда крови" (16+)
18.10 Х/ф "Я ЗНАЮ ТВОИ СЕКРЕТЫ. ХАМЕЛЕОН" (12+)
22.35 "Хватит слухов!" (16+)
23.05 Д/ф "Власть под кайфом" (16+)
00.35 Петровка, 38 (16+)
00.55 Д/ф "Проклятые звёзды" (16+)
01.35 Д/ф "Власть под кайфом" (16+)
02.15 Д/ф "Битва за Германию" (12+)
02.55 "Осторожно, мошенники! Диагноз на миллион" (16+)
03.20 Х/ф "ТАКАЯ РАБОТА" (16+)
04.40 Д/ф "Нина Сазонова. Основной инстинкт" (12+)
05.20 "Мой герой. Ренат Акчурин" (12+)

НТВ

05.05 Т/с "ЛИТЕЙНЫЙ" (16+)
06.00 "Утро. Самое лучшее" (16+)
08.00 Сегодня
08.25 Х/ф "МОРСКИЕ ДЬЯВОЛЫ. ОСОБОЕ ЗАДАНИЕ" (16+)
10.00 Сегодня
10.25 Х/ф "МОРСКИЕ ДЬЯВОЛЫ. ОСОБОЕ ЗАДАНИЕ" (16+)
11.20 "Место встречи"
12.00 Ежегодное послание Президента РФ Владимира Путина Федеральному Собранию
13.00 "Место встречи"
16.00 Сегодня
16.25 Т/с "КРАСНАЯ ЗОНА" (12+)
18.00 "ДНК" (16+)
19.00 Сегодня
19.40 Х/ф "БУХТА ГЛУБОКАЯ" (16+)
23.00 Сегодня
23.15 Т/с "ЛЕНИНГРАД - 46" (16+)
02.45 Т/с "ПЯТНИЦКИЙ" (16+)

РОССИЯ К

10.00, 15.00, 19.30, 23.40 Новости культуры
10.15 "Наблюдатель"
11.10 XX век. "Композитор Никита Богословский". Творческий вечер в Колонном зале Дома Союзов. 1989 г.
12.30 Искусственный отбор
13.10 Д/с "Секреты живой клетки"
13.35 Т/с "ДОСТОЕВСКИЙ" 2 с.
14.30 Д/с "Князь Потёмкин. Свет и тени"
15.05 Новости. Подробно. Кино
15.20 "Нодар Думбадзе "Закон вечности" в программе "Библейский сюжет"
15.50 "Белая студия"
16.35 Х/ф "ПОСЛЕДНИЙ РЕЙС "АЛЬБАТРОСА" 3 с.
17.45 Д/с "Первые в мире". "Арифмометр Однера"
18.00 К 130-летию со дня рождения Сергея Прокофьева. Концерт для фортепиано с оркестром №5. Симфония №7. Сергей Бабаян, Валерий Гергиев и Симфонический оркестр Мариинского театра
19.00 Д/с "Секреты живой клетки"
19.45 Главная роль
20.05 "Правила жизни"
20.30 "Спокойной ночи, малыши!"
20.45 Абсолютный слух. Альманах по истории музыкальной культуры
21.25 Власть факта. "Великая французская революция: вопросы и ответы"
22.10 Т/с "ДОСТОЕВСКИЙ" 3 с.
23.10 Д/с "Запечатленное время". "Московская кругосветка"
00.00 Д/ф "Знакомьтесь: неандерталец"
00.55 XX век. "Композитор Никита Богословский". Творческий вечер в Колонном зале Дома Союзов. 1989 г.
02.10 К 130-летию со дня рождения Сергея Прокофьева. Симфония-концерт для виолончели с оркестром. Алиса Вайлерштайн, Пааво Ярви и Оркестр де Пари

МАТЧ!

06.00, 08.55, 11.55, 14.05, 15.20, 18.00, 22.00 Новости
06.05 Все на Матч! Прямой эфир
09.00 Специальный репортаж (12+)
09.20 Смешанные единоборства. One FC. А. Алиакбари - К. Д. Вон. А. Малыхин - А. Мачадо. Трансляция из Сингапура (16+)
10.15 "Главная дорога" (16+)
11.25 "На пути к Евро" (12+)
12.00 Все на Матч! Прямой эфир
12.40 Специальный репортаж (12+)
13.00 Профессиональный бокс. Д. Анкахас - Д. Х. Родригес. Бой за титул чемпиона мира по версии IBF. Трансляция из США (16+)
14.10 Все на Матч! Прямой эфир
14.45 Т/с "Фитнес" (16+)
15.25 Т/с "Фитнес" (16+)
15.55 Футбол. Бетсити Кубок России. 1/2 финала. "Ахмат" (Грозный) - "Крылья Советов" (Самара). Прямая трансляция
18.05 Все на Матч! Прямой эфир
18.30 Футбол. Бетсити Кубок России. 1/2 финала. "Локомотив" (Москва) - ЦСКА. Прямая трансляция
21.00 Все на Матч! Прямой эфир
22.05 Футбол. Кубок Франции. 1/4 финала. "Лион" - "Монако". Прямая трансляция
00.10 Все на Матч! Прямой эфир
00.55 Новости (0+)
01.00 Баскетбол. Евролига. Мужчины. 1/4 финала (0+)
03.00 Новости (0+)
03.05 Борьба. Чемпионат Европы. Трансляция из Польши (0+)
04.00 "Спортивный детектив. Дети Гермеса и Афродиты" (12+)
05.00 "Евро-2020. Страны и лица" (12+)

СТС

06.00, 05.50 "Ералаш" (0+)
06.10 М/с "Фиксики" (0+)
07.00 М/с "Том и Джерри" (0+)
08.25 Субтитры. "МИША ПОРТИТ ВСЁ". Научно-развлекательный скетчком (16+)
09.30 Субтитры. "МИША ПОРТИТ ВСЁ". Научно-развлекательный скетчком (16+)
10.00 "Уральские пельмени". "Смехbook" (16+)
10.10 Субтитры. "СМЕШАРИКИ. ЛЕГЕНДА О ЗОЛОТОМ ДРАКОНЕ". Полнометражный анимационный фильм. Россия, 2016 г. (6+)
11.45 "ДРЯННЫЕ ДЕВЧОНКИ". Комедия. США, 2004 г. (12+)
13.45 Т/с "КУХНЯ" (12+)
18.00 "ПАПИК 2". Новый сезон. 11 с.. Лирическая комедия (16+)
19.00 "ПАПИК 2". Новый сезон. 12 с.. Лирическая комедия (16+)
19.40 "ПАПИК 2". Новый сезон. 13 с.. Лирическая комедия (16+)
20.20 "ПУТЕШЕСТВИЕ К ЦЕНТРУ ЗЕМЛИ". Фантастико-приключенческий фильм. США, 2008 г. (12+)
22.15 "ПУТЕШЕСТВИЕ-2. ТАИНСТВЕННЫЙ ОСТРОВ". Фантастико-приключенческий фильм. США, 2012 г. (12+)
00.05 "Русские не смеются" (16+)
01.05 Х/ф "ИСЧЕЗНУВШАЯ" (18+)
03.40 "6 кадров". Скетч-шоу (16+)
05.40 М/ф "Аист" (0+)

ТНТ

07.00 "ТНТ. Gold" (16+)
07.30 "ТНТ. Gold" (16+)
08.00 Т/с "САШАТАНЯ" 106 с. (16+)
08.30 Т/с "САШАТАНЯ" 107 с. (16+)
09.00 "Ты_Топ-модель на ТНТ" (16+)
10.30 "ОЛЬГА". Комедия. 6 с. (16+)
11.00 "ОЛЬГА". Комедия. 7 с. (16+)
11.30 "ОЛЬГА". Комедия. 8 с. (16+)
12.00 "ОЛЬГА". Комедия. 9 с. (16+)
12.30 "ОЛЬГА". Комедия. 10 с. (16+)
13.00 Т/с "ЖУКИ" 19 с. (16+)
13.30 Т/с "ЖУКИ" 20 с. (16+)
14.00 Т/с "САШАТАНЯ" 108 с. (16+)
16.00 "ИНТЕРНЫ". Ситком. 249 с. (16+)
18.00 "ОЛЬГА". Комедия. 25 с. (16+)
20.00 Т/с "ЖУКИ" 27 с. (16+)
20.30 Т/с "ЖУКИ" 28 с. (16+)
21.00 Т/с "МИЛИЦИОНЕР С РУБЛЁВКИ" 10 с. (16+)
21.30 Т/с "МИЛИЦИОНЕР С РУБЛЁВКИ" 9 с. (16+)
22.00 "Двое на миллион". Программа (16+)
23.00 "Stand up" (16+)
00.05 "ББ шоу". Программа (16+)
01.05 "Импровизация" (16+)
02.05 "Импровизация" (16+)
02.55 "Comedy Баттл" (16+)
03.45 "Открытый микрофон. Дайджест". Юмористическая передача (16+)
04.30 "Открытый микрофон. Дайджест". Юмористическая передача (16+)
05.20 "Открытый микрофон". Юмористическая передача (16+)
06.10 "ТНТ. Best". Программа (16+)

ОТВ

08.00 Новости 12+
08.20 СпецИнтервью 12+
08.45 д/ф Начистоту 12+
09.10 т/с Мамочки 16+
10.00 Новости 12+
10.20 т/с Фальшивомонетчики 16+
11.15 д/ф Почему он меня бросил 16+
12.00 Новости 12+
12.20 СпецИнтервью 12+
12.40 х/ф Параллельные миры 16+
14.20 Коллекция ОТВ 12+
15.00 Детский час 6+
16.00 Новости 12+
16.20 СпецИнтервью 12+
16.40 т/с Практика 12+
17.30 Коллекция ОТВ 12+
18.00 т/с Соблазн 16+
19.00 д/ф Джуманджи. Животные в мегаполисе 12+
19.45 Мультфильм 0+
20.00 Новости 12+
20.20 Главная тема 12+
21.10 т/с Мамочки 16+
22.00 Новости 12+
22.20 т/с Фальшивомонетчики 16+
23.15 д/ф Почему он меня бросил 16+
00.00 Новости 12+
00.20 Главная тема 12+
01.00 х/ф Развод по-французски 12+

22 АПРЕЛЯ, **ЧЕТВЕРГ**

1

05.00, 09.25 "Доброе утро"
09.00, 12.00, 15.00, 03.00 Новости
09.50 "Жить здорово!" (16+)
10.55 "Модный приговор" (6+)
12.15 "Время покажет" (16+)
15.15 "Давай поженимся!" (16+)
16.00 "Мужское / Женское" (16+)
18.00 Вечерние новости
18.40 "На самом деле" (16+)
19.45 "Пусть говорят" (16+)
21.00 "Время"
21.30 Т/с "Конец невинности" (16+)
22.30 "Большая игра" (16+)
23.30 "Вечерний Ургант" (S) (16+)
00.10 "Встань и иди. 100 лет исцелений" (12+)
01.10 "Время покажет" (16+)
03.05 "Время покажет" (16+)
03.35 "Мужское / Женское" До 04.57 (16+)

РОССИЯ 1

05.00 Утро России
09.00 Вести. Местное время
09.30 Утро России
09.55 "О самом главном". Ток-шоу. (12+)
11.00, 14.00, 17.00, 20.00 Вести
11.30 "Судьба человека с Борисом Корчевниковым". (12+)
12.40 "60 Минут". Ток-шоу с Ольгой Скабеевой и Евгением Поповым. (12+)
14.30 Вести. Местное время
14.55 Т/с "ЖЕМЧУГА" (12+)
17.15 "Андрей Малахов. Прямой эфир". (16+)
18.40 "60 Минут". Ток-шоу с Ольгой Скабеевой и Евгением Поповым. (12+)
21.05 Вести. Местное время
21.20 Т/с "Русская серия". "ОСКОЛКИ. НОВЫЙ СЕЗОН" (12+)
23.35 "Вечер с Владимиром Соловьёвым". (12+)
02.00 43-й Московский Международный кинофестиваль. Торжественное открытие
03.25 Анна Ковальчук в детективном телесериале "ТАЙНЫ СЛЕДСТВИЯ". до 04.57 (12+)

ТВЦ

06.00 "Настроение"
08.10 "Доктор И..." (16+)
08.50 Х/ф "ВПЕРВЫЕ ЗАМУЖЕМ" (0+)
10.50 Д/ф "Олег Янковский. Последняя охота" (12+)
11.30, 14.30, 17.50, 22.00, 00.00 События
11.50 Х/ф "МИСС МАРПЛ АГАТЫ КРИСТИ" (12+)
13.40 "Мой герой. Владимир Жириновский" (12+)
14.55 Город новостей
15.05 Х/ф "ТАКАЯ РАБОТА" (16+)
16.55 "Марат Башаров. Мне ничего не будет!" (16+)
18.10 Х/ф "Я ЗНАЮ ТВОИ СЕКРЕТЫ. РИМСКИЙ ПАЛАЧ" (12+)
22.35 "Обложка. За что все не любят Меган?" (16+)
23.05 Д/ф "Актёрские драмы. Сыграть вождя" (12+)
00.35 Петровка, 38 (16+)
00.55 "Дикие деньги. Отари Квантришвили" (16+)
01.35 "Прощание. Вилли Токарев" (16+)
02.20 Д/ф "Президент застрелился из "калашникова" (12+)
03.00 "Осторожно, мошенники! Коммунальщики-проходимцы" (16+)
03.25 Х/ф "ТАКАЯ РАБОТА" (16+)
04.45 Д/ф "Нина Дорошина. Пожертвовать любовью" (12+)
05.20 "Мой герой. Владимир Жириновский" (12+)

НТВ

05.05 Т/с "ЛИТЕЙНЫЙ" (16+)
06.00 "Утро. Самое лучшее" (16+)
08.00 Сегодня
08.25 Х/ф "МОРСКИЕ ДЬЯВОЛЫ. СМЕРЧ" (16+)
10.00 Сегодня
10.25 Х/ф "МОРСКИЕ ДЬЯВОЛЫ. СМЕРЧ" (16+)
13.00 Сегодня
13.20 Чрезвычайное происшествие
14.00 "Место встречи"
16.00 Сегодня
16.25 Т/с "КРАСНАЯ ЗОНА" (12+)
18.00 "ДНК" (16+)
19.00 Сегодня
19.40 Х/ф "БУХТА ГЛУБОКАЯ" (16+)
23.00 Сегодня
23.15 "ЧП. Расследование" (16+)
23.55 "Поздняков" (16+)
00.05 "Захар Прилепин. Уроки русского" (12+)
00.40 "Мы и наука. Наука и мы" (12+)
01.25 Х/ф "ВО ВЕКИ ВЕЧНЫЕ" (16+)
02.50 Т/с "ПЯТНИЦКИЙ" (16+)

РОССИЯ К

06.30, 07.00, 07.30, 08.30, 10.00, 15.00, 19.30, 23.40 Новости культуры
06.35 "Пешком...". Москва. Сретенский монастырь
07.05 "Правила жизни"
07.35 Д/ф "Знакомьтесь: неандерталец"
08.35 Х/ф "ПОСЛЕДНИЙ РЕЙС "АЛЬБАТРОСА" 3 с.
09.45 Д/с "Забытое ремесло". "Бурлак"
10.15 "Наблюдатель"
11.10 XX век. "Встреча с заслуженным тренером СССР Александром Гомельским". 1990 г.
12.10 Д/с "Первые в мире". "Телевидение Розинга"
12.30 Абсолютный слух. Альманах по истории музыкальной культуры
13.10 Д/с "Секреты живой клетки"
13.35 Т/с "ДОСТОЕВСКИЙ" 3 с.
14.30 Д/с "Князь Потёмкин. Свет и тени"
15.05 Новости. Подробно. Театр
15.20 Пряничный домик. "Театральная кукла". (*)
15.50 "2 Верник 2". Виктор Рыжаков
16.35 Х/ф "ПОСЛЕДНИЙ РЕЙС "АЛЬБАТРОСА" 4 с.
17.45 Д/ф "Плавск. Дворец для любимой"
18.15 К 130-летию со дня рождения Сергея Прокофьева. Симфония №5. Владимир Юровский и Российский национальный оркестр
19.00 Д/с "Секреты живой клетки"
19.45 Главная роль
20.05 "Правила жизни"
20.30 "Спокойной ночи, малыши!"
20.45 Д/ф "Земля Санникова". Есть только миг..."
21.25 "Энигма. Надежда Павлова"
22.10 Т/с "ДОСТОЕВСКИЙ" 4 с.
23.10 Д/ф "АЗ - это я как раз. Анатолий Зверев"
00.00 Д/ф "Новая история эволюции. Европейский след"
00.55 XX век. "Встреча с заслуженным тренером СССР Александром Гомельским". 1990 г.
01.55 К 130-летию со дня рождения Сергея Прокофьева. Концерт для фортепиано с оркестром №5. Симфония №7. Сергей Бабаян, Валерий Гергиев и Симфонический оркестр Мариинского театра

МАТЧ!

06.00, 08.55, 11.55, 14.05, 15.20, 18.30, 21.50 Новости
06.05 Все на Матч! Прямой эфир
09.00 Специальный репортаж (12+)
09.20 Смешанные единоборства. АСА. М. Исмаилов - И. Штырков. Трансляция из Москвы (16+)
10.15 "Главная дорога" (16+)
11.25 "Большой хоккей" (12+)
12.00 Все на Матч! Прямой эфир
12.40 Специальный репортаж (12+)
13.00 Профессиональный бокс. П. Уильямс - С. Мартинес. Трансляция из США (16+)
14.10 Все на Матч! Прямой эфир
14.45 Т/с "Фитнес" (16+)
15.25 Т/с "Фитнес" (16+)
16.25 Футбол. Молодёжное первенство России. "Спартак" (Москва) - ЦСКА. Прямая трансляция
18.35 Все на Матч! Прямой эфир
19.00 Хоккей. КХЛ. Кубок Гагарина. Прямая трансляция
21.55 Все на Матч! Прямой эфир
22.35 "Точная ставка" (16+)
22.55 Футбол. Чемпионат Испании. "Барселона" - "Хетафе". Прямая трансляция
01.00 Все на Матч! Прямой эфир
01.40 Борьба. Чемпионат Европы. Трансляция из Польши (0+)
02.40 Специальный репортаж (12+)
03.00 Новости (0+)
03.05 Футбол. Чемпионат Италии. "Наполи" - "Лацио" (0+)
05.00 "Евро-2020. Страны и лица" (12+)

СТС

06.00, 05.50 "Ералаш" (0+)
06.10 М/с "Фиксики" (0+)
07.00 М/с "Том и Джерри" (0+)
09.00 Субтитры. "МИША ПОРТИТ ВСЁ". Научно-развлекательный скетчком (16+)
09.30 Субтитры. "МИША ПОРТИТ ВСЁ". Научно-развлекательный скетчком (16+)
10.00 Субтитры. "МИСС КОНГЕНИАЛЬНОСТЬ" (12+)
12.05 Субтитры. "МИСС КОНГЕНИАЛЬНОСТЬ-2". Криминальная комедия. США - Австралия, 2005 г. (12+)
14.20 Т/с "КУХНЯ" (12+)
18.05 "ПАПИК 2". Новый сезон. 12 с.. Лирическая комедия (16+)
19.00 "ПАПИК 2". Новый сезон. 13 с.. Лирическая комедия (16+)
19.40 "ПАПИК 2". Новый сезон. 14 с.. Лирическая комедия (16+)
20.30 Х/ф "НЕБОСКРЁБ" (16+)
22.35 Х/ф "ОГРАБЛЕНИЕ В УРАГАН" (16+)
00.30 "Русские не смеются" (16+)
01.30 Субтитры. "МИСС КОНГЕНИАЛЬНОСТЬ" Криминальная комедия. США - Австралия, 2000 г. (12+)
03.20 Субтитры. "МИСС КОНГЕНИАЛЬНОСТЬ-2". Криминальная комедия. США - Австралия, 2005 г. (12+)
05.05 "6 кадров". Скетч-шоу (16+)
05.40 М/ф "Чужой голос" (0+)

ТНТ

07.00 "ТНТ. Gold" (16+)
08.00 "Перезагрузка". Программа (16+)
08.30 Т/с "САШАТАНЯ" 112 с. (16+)
11.00 "ОЛЬГА". Комедия. 10 с. (16+)
13.00 Т/с "ЖУКИ" 20 с. (16+)
14.00 Т/с "САШАТАНЯ" 117 с. (16+)
16.00 "ИНТЕРНЫ". Ситком. 253 с. (16+)
18.00 "ОЛЬГА". Комедия. 29 с. (16+)
20.00 Т/с "ЖУКИ" 28 с. (16+)
21.00 Т/с "МИЛИЦИОНЕР С РУБЛЁВКИ" (16+)
22.00 Шоу "Студия "Союз" (16+)
23.00 "Talk". Программа (16+)
00.05 "ББ шоу". Программа (16+)
01.05 "Импровизация" (16+)
02.50 "ТНТ-Club". Коммерческая программа (16+)
02.55 "Comedy Баттл". "Финал" (16+)
04.30 "Открытый микрофон" (16+)
06.10 "ТНТ. Best". Программа (16+)

ОТВ

08.00 Новости 12+
08.20 Главная тема 12+
09.10 т/с Мамочки 16+
10.00 Новости 12+
10.20 т/с Фальшивомонетчики 16+
11.15 д/ф Почему он меня бросил 16+
12.00 Новости 12+
12.20 Главная тема 12+
13.00 х/ф Развод по-французски 12+
14.30 д/ф Начистоту 12+
15.00 Детский час 6+
16.00 Новости 12+
16.20 Главная тема 12+
17.00 т/с Практика 12+
17.50 д/ф Начистоту 12+
18.20 т/с Соблазн 16+
19.10 д/ф Джуманджи. Животные в мегаполисе 12+
20.00 Новости 12+
20.20 СпецИнтервью 12+
20.45 д/ф Начистоту 12+
21.10 т/с Мамочки 16+
22.00 Новости 12+
22.20 т/с Фальшивомонетчики 16+
23.15 д/ф Почему он меня бросил 16+
00.00 Новости 12+
00.20 СпецИнтервью 12+
00.40 х/ф Идеальный дворец Фердинанда Шеваля 12+

еженедельник «Одинцовская НЕДЕЛЯ»
№ 14 (909) | 16 апреля 2021 г.

23 АПРЕЛЯ, **ПЯТНИЦА**

1

05.00, 09.25 "Доброе утро"
09.00, 12.00, 15.00 Новости
09.50 "Жить здорово!" (16+)
10.55 "Модный приговор" (6+)
12.15 "Время покажет" (16+)
15.15 "Давай поженимся!" (16+)
16.00 "Мужское / Женское" (16+)
18.00 Вечерние новости
18.40 "Человек и закон" (16+)
19.45 "Поле чудес" (16+)
21.00 "Время"
21.30 "Голос. Дети". Новый сезон (S) (0+)
23.15 "Вечерний Ургант" (S) (16+)
00.10 Д/ф "Том Круз: Вечная молодость" (16+)
01.15 Х/ф "Мы не женаты" (12+)
02.35 "Модный приговор" (6+)
03.25 "Давай поженимся!" (16+)
04.05 "Мужское / Женское" До 06.00 (16+)

РОССИЯ 1

05.00 Утро России
09.00 Вести. Местное время
09.30 Утро России
09.55 "О самом главном". Ток-шоу. (12+)
11.00, 14.00, 17.00, 20.00 Вести
11.30 "Судьба человека с Борисом Корчевниковым". (12+)
12.40 "60 Минут". Ток-шоу с Ольгой Скабеевой и Евгением Поповым. (12+)
14.30 Вести. Местное время
14.55 "Близкие люди". (16+)
17.15 "Андрей Малахов. Прямой эфир". (16+)
18.40 "60 Минут". Ток-шоу с Ольгой Скабеевой и Евгением Поповым. (12+)
21.05 Вести. Местное время
21.20 "Юморина". (16+)
00.15 Х/ф "ПАМЯТЬ СЕРДЦА" (12+)
03.45 Т/с "ПРАВО НА ПРАВДУ" (16+)

ТВЦ

06.00 "Настроение"
08.10 Х/ф "ОТЕЛЬ "ФЕНИКС" (12+)
11.30, 14.30, 17.50 События
11.50 "ОТЕЛЬ "ФЕНИКС". Продолжение детектива (12+)
14.55 Город новостей
15.05 "ОТЕЛЬ "ФЕНИКС". Продолжение детектива (12+)
16.55 Д/ф "Актёрские драмы. Клеймо Гайдая" (16+)
18.10 Х/ф "ПТИЧКА В КЛЕТКЕ" (12+)
20.00 Детективы Натальи Андреевой. "ПСИХОЛОГИЯ ПРЕСТУПЛЕНИЯ. НИЧЕГО ЛИЧНОГО" (12+)
22.00 "В центре событий" с Анной Прохоровой
23.10 Д/ф "Вокруг смеха за 38 дней" (12+)
00.05 Д/ф "Ольга Аросева. Расплата за успех" (12+)
01.00 Петровка, 38 (16+)
01.15 Х/ф "НАГРАДИТЬ (ПОСМЕРТНО)" (12+)
02.40 Т/с "ГЕНЕРАЛЬСКАЯ ВНУЧКА" (12+)

НТВ

05.05 Т/с "ЛИТЕЙНЫЙ" (16+)
06.00 "Утро. Самое лучшее" (16+)
08.00 Сегодня
08.25 Х/ф "МОРСКИЕ ДЬЯВОЛЫ. СМЕРЧ" (16+)
10.00 Сегодня
10.25 Х/ф "МОРСКИЕ ДЬЯВОЛЫ. СМЕРЧ" (16+)
13.00 Сегодня
13.20 Чрезвычайное происшествие
14.00 "Место встречи"
16.00 Сегодня
16.25 "По следу монстра" (16+)
18.05 "Жди меня" (12+)
19.00 Сегодня
19.40 Х/ф "БЛИЗНЕЦ" (12+)
23.55 "Своя правда" с Романом Бабаяном (16+)
01.35 Квартирный вопрос (0+)
02.30 Т/с "ПЯТНИЦКИЙ" (16+)

РОССИЯ К

06.30, 07.00, 07.30, 08.30, 10.00, 15.00, 19.30, 23.40 Новости культуры
06.35 "Пешком...". Владимир резной
07.05 "Правила жизни"
07.35 Д/ф "Новая история эволюции. Европейский след"
08.35 Х/ф "ПОСЛЕДНИЙ РЕЙС "АЛЬБАТРОСА" 4 с.
09.45 Д/с "Забытое ремесло". "Цирюльник"
10.15 Х/ф "ПОРУЧИК КИЖЕ"
11.55 Д/ф "Плавск. Дворец для любимой"
12.25 Власть факта. "Великая французская революция: вопросы и ответы"
13.10 Д/с "Секреты живой клетки"
13.35 Т/с "ДОСТОЕВСКИЙ" 4 с.
14.30 Д/ф "Агатовый каприз императрицы"
15.05 Письма из провинции. Майкопский район (Республика Адыгея). (*)
15.35 "Энигма. Надежда Павлова"
16.15 Д/с "Первые в мире". "Радиотелефон Куприяновича"
16.30 Х/ф "НЕИЗВЕСТНАЯ..."
18.05 130 лет со дня рождения Сергея Прокофьева. "Петя и волк". Константин Хабенский, Юрий Башмет и Всероссийский юношеский симфонический оркестр
18.45 "Билет в Большой"
19.45 Искатели. "Роковые алмазы князей Мещерских"
20.30 Линия жизни. Алла Гербер. (*)
21.30 Х/ф "НЕ СОШЛИСЬ ХАРАКТЕРАМИ"
22.50 "2 Верник 2". Светлана Немоляева
00.00 Х/ф "Детство Икара"
01.50 Искатели. "Роковые алмазы князей Мещерских"
02.35 М/ф "Большой подземный бал"

МАТЧ!

06.00, 08.55, 11.55, 14.00, 16.30, 17.50 Новости
06.05 Все на Матч! Прямой эфир
09.00 Специальный репортаж (12+)
09.20 Смешанные единоборства. One FC. А. Алиакбари - А. Малыхин. Н. Хольцкен - Д. У. Парра. Трансляция из Сингапура (16+)
10.15 "Главная дорога" (16+)
11.25 Хоккей. НХЛ. Обзор (0+)
12.00 Все на Матч! Прямой эфир
12.40 Специальный репортаж (12+)
13.00 Профессиональный бокс. М. Берчельт - О. Вальдес. Бой за титул чемпиона мира по версии WBC. Трансляция из США (16+)
14.05 Все на Матч! Прямой эфир
14.25 Спортивная гимнастика. Чемпионат Европы. Женщины. Многоборье. Прямая трансляция из Швейцарии
16.35 "Идеальные соперники. ЦСКА и "Спартак" (12+)
17.05 Все на Матч! Прямой эфир
17.55 Хоккей. Еврочеллендж. Россия - Белоруссия. Прямая трансляция
20.20 Баскетбол. Евролига. Мужчины. 1/4 финала. Прямая трансляция
22.00 Смешанные единоборства. ACA. Д. Побережец - Т. Джонсон. Прямая трансляция из Белоруссии
00.40 Все на Матч! Прямой эфир
01.40 Борьба. Чемпионат Европы. Трансляция из Польши (0+)
02.40 Специальный репортаж (12+)
03.00 Новости (0+)
03.05 Регби. Лига Ставок - Чемпионат России. 1/4 финала. "Енисей-СТМ" (Красноярск) - "Стрела" (Казань) (0+)
05.00 Хоккей. НХЛ. "Лос-Анджелес Кингз" - "Миннесота Уайлд". Прямая трансляция

СТС

06.00, 05.50 "Ералаш" (0+)
06.10 М/с "Фиксики" (0+)
07.00 М/с "Том и Джерри" (0+)
09.00 Субтитры. "МИША ПОРТИТ ВСЁ". Научно-развлекательный скетчком (16+)
09.30 Субтитры. "МИША ПОРТИТ ВСЁ". Научно-развлекательный скетчком (16+)
10.00 Х/ф "ТРИ ИКС" (16+)
12.20 Х/ф "ТРИ ИКСА-2. НОВЫЙ УРОВЕНЬ" (16+)
14.20 "Уральские пельмени". "Смехbook" (16+)
14.45 Субтитры. "Шоу "Уральских пельменей" (16+)
21.00 Субтитры. "ХРОНИКИ ХИЩНЫХ ГОРОДОВ". Фэнтези. США - Новая Зеландия, 2018 г. (16+)
23.35 Х/ф "НЕБОСКРЁБ" (16+)
01.30 Х/ф "ХРАБРОЕ СЕРДЦЕ" (16+)
04.20 "6 кадров". Скетч-шоу (16+)
05.40 М/ф "Утёнок, который не умел играть в футбол" (0+)

ТНТ

07.00 "ТНТ. Gold" (16+)
07.30 "ТНТ. Gold" (16+)
08.00 Т/с "САШАТАНЯ" 121 с. (16+)
08.30 Т/с "САШАТАНЯ" 122 с. (16+)
09.00 Т/с "САШАТАНЯ" 123 с. (16+)
09.30 Т/с "САШАТАНЯ" 124 с. (16+)
10.00 Т/с "САШАТАНЯ" 125 с. (16+)
10.30 Т/с "САШАТАНЯ" 126 с. (16+)
11.00 "ОЛЬГА". Комедия. 13 с. (16+)
11.30 "ОЛЬГА". Комедия. 14 с. (16+)
12.00 "ОЛЬГА". Комедия. 15 с. (16+)
12.30 "ОЛЬГА". Комедия. 16 с. (16+)
13.00 Т/с "ЖУКИ" 21 с. (16+)
13.30 Т/с "ЖУКИ" 22 с. (16+)
14.00 Т/с "САШАТАНЯ" 127 с. (16+)
14.30 Т/с "САШАТАНЯ" 128 с. (16+)
15.00 Т/с "САШАТАНЯ" 129 с. (16+)
15.30 Т/с "САШАТАНЯ" 130 с. (16+)
16.00 "Однажды в России" (16+)
17.00 "Однажды в России" (16+)
18.00 "Однажды в России" (16+)
19.00 "Однажды в России" (16+)
20.00 "Однажды в России" (16+)
21.00 "Комеди Клаб" (16+)
22.00 "Comedy Баттл" (16+)
23.00 "Прожарка". "Юрий Дудь" (18+)
00.00 "ББ шоу". Программа (16+)
01.00 "Такое кино!". Программа (16+)
01.35 "Импровизация". 42 с. (16+)
02.25 "Импровизация". 43 с. (16+)
03.15 "Comedy Баттл. Спецдайджест" (16+)
04.05 "Открытый микрофон". Юмористическая передача (16+)
04.55 "Открытый микрофон". Юмористическая передача (16+)
05.45 "ТНТ. Best". Программа (16+)
06.10 "ТНТ. Best". Программа (16+)
06.35 "ТНТ. Best". Программа (16+)

ОТВ

08.00 Новости 12+
08.20 СпецИнтервью 12+
08.45 д/ф Начистоту 12+
09.10 т/с Мамочки 16+
10.00 Новости 12+
10.20 т/с Фальшивомонетчики 16+
11.15 д/ф Почему он меня бросил 16+
12.00 Новости 12+
12.20 СпецИнтервью 12+
12.40 х/ф Идеальный дворец Фердинанда Шеваля 12+
14.30 Творческая мастерская 12+
14.45 шоу И в шутку и всерьез 12+
15.00 Детский час 6+
16.00 Новости 12+
16.20 СпецИнтервью 12+
16.40 т/с Практика 12+
17.30 Творческая мастерская 12+
18.00 т/с Мой лучший враг 12+
18.50 д/ф Почему он меня бросил 16+
19.35 д/ф EUROMAXX Окно в Европу 16+
20.00 Новости 12+
20.20 Формула здоровья 12+
20.45 д/ф Начистоту 12+
21.10 т/с Мамочки 16+
22.00 Новости 12+
22.20 т/с Фальшивомонетчики 16+
23.10 д/ф Почему он меня бросил 16+
00.00 Новости 12+
00.25 х/ф Логово зверя 16+

НАПРЯГИ ИЗВИЛИНЫ. **ОТВЕТЫ**

1. Блокбастер
2. Нарушить ее законы.
3. Пандора.
4. Помещики.
5. Пятно.

24 АПРЕЛЯ, **СУББОТА**

1

06.00 Телеканал "Доброе утро. Суббота"
09.00 Умницы и умники (12+)
09.45 "Слово пастыря" (0+)
10.00, 12.00 Новости
10.15 "Однажды в Париже. Далида, Дассен" (16+)
11.20 "Видели видео?" (6+)
12.15 "Видели видео?" (6+)
13.55 "Свадьба в Малиновке". Непридуманные истории" (16+)
14.40 Х/ф "Свадьба в Малиновке" (0+)
16.25 "Кто хочет стать миллионером?" (12+)
17.40 "ДОстояние РЕспублики: Джо Дассен" (S) (12+)
19.20 "Сегодня вечером" (16+)
21.00 "Время"
21.20 "Клуб Веселых и Находчивых". Высшая лига (S) (16+)
23.30 Х/ф "Куда ты пропала, Бернадетт?" (16+)
01.20 "Модный приговор" (6+)
02.10 "Давай поженимся!" (16+)
02.50 "Мужское / Женское" До 05.00 (16+)

РОССИЯ 1

05.00 "Утро России. Суббота"
08.00 Вести. Местное время
08.20 Местное время. Суббота
08.35 "По секрету всему свету"
09.00 "Формула еды". (12+)
09.25 "Пятеро на одного"
10.10 "Сто к одному"
11.00 Вести
11.30 "Юмор! Юмор! Юмор!!!" (16+)
12.35 "Доктор Мясников". (12+)
13.40 Х/ф "ГРАЖДАНСКАЯ ЖЕНА" (12+)
18.00 "Привет, Андрей!" Вечернее шоу Андрея Малахова. (12+)
20.00 Вести в субботу
21.00 Х/ф "НЕКРАСИВАЯ" (12+)
01.05 Х/ф "СПАСТИ МУЖА" (16+)

ТВЦ

05.40 Х/ф "У ТИХОЙ ПРИСТАНИ..." (12+)
07.10 Православная энциклопедия (6+)
07.40 Д/ф "Николай и Лилия Гриценко. Отверженные звёзды" (12+)
08.45 Х/ф "СЕЗОН ПОСАДОК" (12+)
10.40 Х/ф "ПРИЕЗЖАЯ" (12+)
11.30, 14.30, 23.45 События
11.45 "ПРИЕЗЖАЯ". Продолжение фильма (12+)
13.00 Х/ф "ЖЕНЩИНА БЕЗ ЧУВСТВА ЮМОРА" (12+)
14.45 "ЖЕНЩИНА БЕЗ ЧУВСТВА ЮМОРА". Продолжение детектива (12+)
17.05 Х/ф "АЛИСА ПРОТИВ ПРАВИЛ" (12+)
21.00 "Постскриптум"
22.15 "Право знать!" Ток-шоу (16+)
00.00 "90-е. Профессия - киллер" (16+)
00.50 "Прощание. Маршал Ахромеев" (16+)
01.30 "Восьмая весна Донбасса". Специальный репортаж (16+)
01.55 "Хватит слухов!" (16+)
02.25 Д/ф "Виталий Соломин. Брат-2" (16+)
03.05 Д/ф "Вячеслав Тихонов. Нерешительный Штирлиц" (16+)
03.40 Д/ф "Александр Кайдановский. Жажда крови" (16+)
04.25 "Марат Башаров. Мне ничего не будет!" (15 (16+)
05.05 Петровка, 38 (16+)
05.15 "Закон и порядок" (16+)

НТВ

04.50 "ЧП. Расследование" (16+)
05.15 Х/ф "ВСЕМ ВСЕГО ХОРОШЕГО" (16+)
07.20 Смотр (0+)
08.00 Сегодня
08.20 "Готовим с Алексеем Зиминым" (0+)
08.50 "Поедем, поедим!" (0+)
09.25 Едим дома (0+)
10.00 Сегодня
10.20 Главная дорога (16+)
11.00 "Живая еда с Сергеем Малозёмовым" (12+)
12.00 Квартирный вопрос (0+)
13.00 "Основано на реальных событиях" (16+)
16.00 Сегодня
16.20 Следствие вели... (16+)
19.00 "Центральное телевидение" с Вадимом Такменевым /стерео/
20.00 Ты не поверишь! (16+)
21.15 "Секрет на миллион". Страшная тайна Елены Прокловой (16+)
23.15 "Международная пилорама" с Тиграном Кеосаяном (16+)
00.00 "Квартирник НТВ у Маргулиса". Группе "Чайф" - 35 лет! (16+)
01.35 "Дачный ответ" (0+)
02.30 Т/с "ПЯТНИЦКИЙ" (16+)

РОССИЯ К

06.30 "Нодар Думбадзе "Закон вечности" в программе "Библейский сюжет"
07.05 М/ф "Приключения капитана Врунгеля"
08.35 Х/ф "НЕ СОШЛИСЬ ХАРАКТЕРАМИ"
09.55 "Передвижники. Василий Суриков". (*)
10.25 Х/ф "ИЗ ЖИЗНИ ОТДЫХАЮЩИХ"
11.45 Международный фестиваль цирка в Монте-Карло
12.50 Д/с "Даты, определившие ход истории". "20 июня 1789 года. Клятва в зале для игры в мяч"
13.20 К 130-летию со дня рождения Сергея Прокофьева. "Петя и волк". Константин Хабенский, Юрий Башмет и Всероссийский юношеский симфонический оркестр
13.55 Русские композиторы XX века. "Сергей Прокофьев". Авторский проект Андрея Кончаловского
14.50 Х/ф "МАНИЯ ВЕЛИЧИЯ"
16.35 Д/ф "На благо Сибири. Александр Сибиряков"
17.25 Д/с "Великие мифы. Илиада". "Патрокл и мирмидоняне"
17.55 Д/ф "Бионические полеты"
18.35 Х/ф "ДЕЛО № 306"
19.55 Х/ф "Театр Валентины Токарской. История одной удивительной судьбы"
22.00 "Агора". Ток-шоу с Михаилом Швыдким
23.00 Московский театр "Новая Опера"
01.00 Х/ф "МАНИЯ ВЕЛИЧИЯ"
02.45 М/ф "Брак"

МАТЧ!

06.00 Хоккей. НХЛ. "Лос-Анджелес Кингз" - "Миннесота Уайлд". Прямая трансляция
07.30, 08.55, 13.30, 16.00, 19.25 Новости
07.35 Все на Матч! Прямой эфир
09.00 М/ф "Маша и Медведь" (0+)
09.25 Х/ф "Полицейская история" (16+)
11.30 Танцы (16+)
13.35 Все на Матч! Прямой эфир
13.55 Футбол. Тинькофф Российская Премьер-лига. "Урал" (Екатеринбург) - "Ахмат" (Грозный). Прямая трансляция
16.05 Все на хоккей!
16.30 Хоккей. КХЛ. Кубок Гагарина. Прямая трансляция
19.30 Хоккей. НХЛ. "Питтсбург Пингвинз" - "Нью-Джерси Девилз". Прямая трансляция
22.00 Футбол. Чемпионат Испании. "Реал" (Мадрид) - "Бетис". Прямая трансляция
00.00 Все на Матч! Прямой эфир
00.55 Новости (0+)
01.00 Спортивная гимнастика. Чемпионат Европы. Трансляция из Швейцарии (0+)
02.00 Борьба. Чемпионат Европы. Трансляция из Польши (0+)
03.00 Новости (0+)
03.05 Регби. Лига Ставок - Чемпионат России. 1/4 финала. "ВВА-Подмосковье" (Монино) - "Металлург" (Новокузнецк) (0+)
05.00 "Евро-2020. Страны и лица" (12+)

СТС

06.00, 05.50 "Ералаш" (0+)
06.05 М/с "Фиксики" (0+)
06.15 М/с "Том и Джерри" (0+)
07.00 М/с "Три кота" (0+)
07.30 М/с "Том и Джерри" (0+)
08.00 М/с "Лекс и Плу. Космические таксисты" (6+)
08.25 Субтитры. "Шоу "Уральских пельменей" (16+)
09.00 "ПроСТО кухня" (12+)
09.30 "ПроСТО кухня" (12+)
10.00 "Шоу "Уральских пельменей" (16+)
11.10 Субтитры. "ПЕРСИ ДЖЕКСОН И ПОХИТИТЕЛЬ МОЛНИЙ". Фэнтези. США, 2010 г. (12+)
13.35 Субтитры. "ПЕРСИ ДЖЕКСОН И МОРЕ ЧУДОВИЩ". Фэнтези. США, 2013 г. (6+)
15.40 Субтитры. "ФАНТАСТИЧЕСКИЕ ТВАРИ. ПРЕСТУПЛЕНИЯ ГРИН-ДЕ-ВАЛЬДА". Фэнтези. США - Великобритания, 2018 г. (12+)
18.20 Х/ф "ТИХООКЕАНСКИЙ РУБЕЖ" (12+)
21.00 Х/ф "ТИХООКЕАНСКИЙ РУБЕЖ-2" (12+)
23.00 Х/ф "СПУТНИК" (16+)
01.15 Х/ф "ЗВЕЗДА РОДИЛАСЬ" (18+)
03.30 "6 кадров". Скетч-шоу (16+)
05.40 М/ф "Это что за птица?" (0+)

ТНТ

07.00 "ТНТ. Gold" (16+)
07.30 "ТНТ. Gold" (16+)
08.00 Т/с "САШАТАНЯ" 131 с. (16+)
08.30 Т/с "САШАТАНЯ" 132 с. (16+)
09.00 "Мама Life" (16+)
09.30 "Битва дизайнеров" (16+)
10.00 "Ты как я" (12+)
11.00 Т/с "САШАТАНЯ" 133 с. (16+)
11.30 Т/с "САШАТАНЯ" 134 с. (16+)
12.00 Т/с "САШАТАНЯ" 135 с. (16+)
12.30 Т/с "САШАТАНЯ" 136 с. (16+)
13.00 Т/с "САШАТАНЯ" 137 с. (16+)
13.30 Т/с "САШАТАНЯ" 138 с. (16+)
14.00 Т/с "САШАТАНЯ" 139 с. (16+)
14.30 Т/с "САШАТАНЯ" 140 с. (16+)
15.00 Т/с "САШАТАНЯ" 141 с. (16+)
15.30 Т/с "САШАТАНЯ" 142 с. (16+)
16.00 Т/с "ЖУКИ" 25 с. (16+)
16.30 Т/с "ЖУКИ" 26 с. (16+)
17.00 Т/с "ЖУКИ" 27 с. (16+)
17.30 Т/с "ЖУКИ" 28 с. (16+)
18.00 "Танцы. Последний сезон". Шоу (16+)
20.00 "Музыкальная интуиция". Шоу (16+)
22.00 "Холостяк" (16+)
23.30 "Секрет". Программа (16+)
00.30 Х/ф "ТА ЕЩЕ ПАРОЧКА" (18+)
02.50 "Импровизация". 44 с. (16+)
03.40 "Импровизация". 45 с. (16+)
04.30 "Comedy Баттл. Спецдайджест" (16+)
05.15 "Открытый микрофон". Юмористическая передача (16+)
06.00 "ТНТ. Best". Программа (16+)

ОТВ

08.00 Новости 12+
08.20 д/ф Начистоту 12+
08.45 д/ф Путеводитель по Вселенной 12+
10.00 Новости 12+
10.20 т/с Последний из Магикян 12+
11.10 д/ф Алена Бабенко. Мотылек 12+
12.00 Новости 12+
12.20 Формула здоровья 12+
12.40 т/с Последний из Магикян 12+
13.30 д/ф Волонтеры 12+
14.25 д/ф Наука есть 12+
15.00 Детский час 6+
16.00 Новости 12+
16.20 Формула здоровья 12+
16.40 д/ф Алена Бабенко. Мотылек 12+
17.30 д/ф Агрессивная среда 12+
18.20 Новости 12+
18.40 д/ф Путеводитель по Вселенной 12+
19.30 д/ф Начистоту 12+
20.00 Обзор событий за неделю 12+
20.20 т/с Маргарита Назарова 16+
22.00 Обзор событий за неделю 12+
22.20 х/ф Невидимка 16+
00.00 Обзор событий за неделю 12+
00.20 д/ф Начистоту 12+

25 АПРЕЛЯ, **ВОСКРЕСЕНЬЕ**

1

05.00 Т/с "Свадьбы и разводы" (16+)
06.00, 10.00, 12.00 Новости
06.10 "Свадьбы и разводы" (S) (16+)
06.55 "Играй, гармонь любимая!" (12+)
07.40 "Часовой" (S) (12+)
08.10 "Здоровье" (16+)
09.20 "Непутевые заметки" (12+)
10.15 Жанна Бадоева в проекте-путешествии "Жизнь других" (S) (12+)
11.15 "Видели видео?" (6+)
12.15 "Видели видео?" (6+)
13.55 "Доктора против интернета" (12+)
15.00 Филипп Киркоров. "Яркий Я" (16+)
17.15 Филипп Киркоров. Последний концерт в "Олимпийском" (S) (12+)
19.40 "Точь-в-точь". Новый сезон. Финал (S) (16+)
21.00 "Время"
22.00 "Точь-в-точь". Новый сезон. Финал (S) (16+)
23.00 "Налет 2" (S) (16+)
23.55 Владимир Познер и Иван Ургант в проекте "Еврейское счастье" (S) (18+)
01.40 "Модный приговор" (6+)
02.30 "Давай поженимся!" (16+)
03.10 "Мужское / Женское" До 04.57 (16+)

РОССИЯ 1

04.20 Х/ф "ЛЮБОВЬ И НЕМНОГО ПЕРЦА" (16+)
06.00 Х/ф "ЗОЛОТЫЕ НЕБЕСА" (16+)
08.00 Местное время. Воскресенье
08.35 "Устами младенца"
09.20 "Когда все дома с Тимуром Кизяковым"
10.10 "Сто к одному"
11.00 "Большая переделка"
12.00 "Парад юмора". (16+)
12.55 Х/ф "ЛЮБОВЬ С РИСКОМ ДЛЯ ЖИЗНИ" (12+)
17.00 "Ну-ка, все вместе!" Финал. (12+)
20.00 Вести недели
22.00 Москва. Кремль. Путин
22.40 "Воскресный вечер с Владимиром Соловьёвым". (12+)
01.30 Х/ф "ЛЮБОВЬ И НЕМНОГО ПЕРЦА" (16+)
03.15 Х/ф "ЗОЛОТЫЕ НЕБЕСА" (16+)

ТВЦ

05.40 Х/ф "ПТИЧКА В КЛЕТКЕ" (12+)
07.35 "Фактор жизни" (12+)
08.05 "Обложка. За что все не любят Меган?" (16+)
08.40 Детективы Натальи Андреевой. "ПСИХОЛОГИЯ ПРЕСТУПЛЕНИЯ. НИЧЕГО ЛИЧНОГО" (12+)
10.40 "Спасите, я не умею готовить!" (12+)
11.30, 00.25 События
11.45 Х/ф "ВЫСТРЕЛ В СПИНУ" (12+)
13.40 "Смех с доставкой на дом" (12+)
14.30 Московская неделя
15.05 "Хроники московского быта. Советские миллионерши" (12+)
15.55 "Прощание. Муслим Магомаев" (16+)
16.50 Д/ф "Роковые знаки звёзд" (16+)
17.40 Х/ф "СВАДЕБНЫЕ ХЛОПОТЫ" (12+)
21.30 Х/ф "СИНИЧКА-4" (16+)
00.45 "СИНИЧКА-4". Продолжение детектива (16+)
01.40 Петровка, 38 (16+)
01.50 Х/ф "ЖЕНЩИНА БЕЗ ЧУВСТВА ЮМОРА" (12+)
04.45 Д/ф "Вокруг смеха за 38 дней" (12+)
05.30 Московская неделя (12+)

НТВ

04.50 Х/ф "НЕ БОЙСЯ, Я С ТОБОЙ! 1919" (12+)
06.55 "Центральное телевидение" (16+)
08.00 Сегодня
08.20 "У нас выигрывают!" Лотерейное шоу (12+)
10.00 Сегодня
10.20 "Первая передача" (16+)
11.00 "Чудо техники" (12+)
11.50 "Дачный ответ" (0+)
13.00 "НашПотребНадзор" (16+)
14.05 "Однажды..." (16+)
15.00 Своя игра (0+)
16.00 Сегодня
16.20 Следствие вели... (16+)
18.00 "Новые русские сенсации" (16+)
19.00 Итоги недели
20.10 "Маска". Новый сезон (12+)
23.00 "Звезды сошлись" (16+)
00.30 "СКЕЛЕТ В ШКАФУ" (16+)
02.00 Т/с "ПЯТНИЦКИЙ. ГЛАВА ВТОРАЯ" (16+)

РОССИЯ К

06.30 Лето Господне. Вербное воскресенье. (*)
07.05 М/ф "Приключения капитана Врунгеля"
07.50 Х/ф "НЕИЗВЕСТНАЯ..."
09.25 "Обыкновенный концерт с Эдуардом Эфировым"
09.55 "Мы - грамотеи!". Телевизионная игра
10.35 Х/ф "ДЕЛО № 306"
11.55 Письма из провинции. Майкопский район (Республика Адыгея). (*)
12.25 Диалоги о животных. Сафари Парк в Геленджике. (*)
13.05 "Другие Романовы". "Августейший историк". (*)
13.35 Д/с "Коллекция". "Национальный музей Каподимонте. Выставка "Неаполь, Неаполь..."
14.05 "Игра в бисер" с Игорем Волгиным. "Поэзия Константина Ваншенкина"
14.50 Д/с "Забытое ремесло". "Шорник"
15.05 Х/ф "РЕСТОРАН ГОСПОДИНА СЕПТИМА"
16.30 "Картина мира с Михаилом Ковальчуком"
17.10 "Пешком...". Москва Шехтеля. (*)
17.40 Д/ф "В тени Хичкока. Альма и Альфред"
18.35 "Романтика романса". Евгению Птичкину посвящается
19.30 Новости культуры
20.10 Х/ф "ИЗ ЖИЗНИ ОТДЫХАЮЩИХ"
21.35 Dance open. Международный фестиваль балета. Гала-концерт звезд мировой сцены
23.00 Д/ф "Гюстав Курбе. Возмутитель спокойствия"
23.40 Х/ф "РЕСТОРАН ГОСПОДИНА СЕПТИМА"
01.05 Диалоги о животных. Сафари Парк в Геленджике. (*)
01.45 Искатели. "Забытый генералиссимус России"
02.30 М/ф "Догони-ветер". "Остров"

МАТЧ!

06.00 Бокс. Bare Knuckle FC. Л. Гарсия - Д. Элмор. Трансляция из США (16+)
07.00, 08.55, 13.10, 15.55, 21.50 Новости
07.05 Все на Матч! Прямой эфир
09.00 Х/ф "Полицейская история. Часть 2-я" (16+)
11.30 Д/ф "Человек свободный" (12+)
13.15 Все на Матч! Прямой эфир
13.55 Баскетбол. Единая лига ВТБ. УНИКС (Казань) - "Локомотив-Кубань" (Краснодар). Прямая трансляция
16.00 Футбол. Тинькофф Российская Премьер-лига. "Спартак" (Москва) - ЦСКА. Прямая трансляция
18.30 Футбол. Кубок Английской лиги. Финал. "Манчестер Сити" - "Тоттенхэм". Прямая трансляция
20.45 "После футбола" с Георгием Черданцевым
21.55 Футбол. Чемпионат Франции. "Лион" - "Лилль". Прямая трансляция
00.00 Все на Матч! Прямой эфир
00.50 Новости (0+)
00.55 Спортивная гимнастика. Чемпионат Европы. Трансляция из Швейцарии (0+)
01.25 Борьба. Чемпионат Европы. Трансляция из Польши (0+)
01.55 Пляжный волейбол. Мировой тур. Мужчины. 1/2 финала. Прямая трансляция из Мексики
03.55 Пляжный волейбол. Мировой тур. Женщины. 1/2 финала. Прямая трансляция из Мексики

СТС

06.00, 05.50 "Ералаш" (0+)
06.05 М/с "Фиксики" (0+)
06.15 М/с "Том и Джерри" (0+)
07.00 М/с "Три кота" (0+)
07.30 М/с "Царевны" (0+)
07.55 "Шоу "Уральских пельменей" (16+)
09.00 "Рогов в деле" . Мэйковер-шоу (16+)
10.00 "ПУТЕШЕСТВИЕ К ЦЕНТРУ ЗЕМЛИ" . Фантастико-приключенческий фильм. США, 2008 г. (12+)
11.55 "ПУТЕШЕСТВИЕ-2. ТАИНСТВЕННЫЙ ОСТРОВ" . Фантастико-приключенческий фильм. США, 2012 г. (12+)
13.40 Субтитры. "ХРОНИКИ ХИЩНЫХ ГОРОДОВ" . Фэнтези. США - Новая Зеландия, 2018 г. (16+)
16.10 Х/ф "ТИХООКЕАНСКИЙ РУБЕЖ" (12+)
18.45 Х/ф "ТИХООКЕАНСКИЙ РУБЕЖ-2" (12+)
21.00 Субтитры. "ПЕРВОМУ ИГРОКУ ПРИГОТОВИТЬСЯ" . Фантастико-приключенческий фильм. США - Индия, 2018 г. (16+)
23.45 "Колледж" . Реалити-шоу (16+)
01.15 Х/ф "ВЕЛИКИЙ ГЭТСБИ" (16+)
03.30 "6 кадров" . Скетч-шоу (16+)
05.40 М/ф "Чуня" (0+)

ТНТ

07.00 "THT. Gold" (16+)
08.00 Т/с "САШАТАНЯ" 143 с. (16+)
09.30 "Перезагрузка" . Программа (16+)
10.00 Т/с "САШАТАНЯ" 146 с. (16+)
15.30 "Музыкальная интуиция" . Шоу (16+)
17.30 "Ты_Топ-модель на ТНТ" (16+)
19.00 "Однажды в России" (16+)
20.00 "Однажды в России" (16+)
22.00 "Stand up" (16+)
23.00 "Женский стендап" . Комедийная программа (16+)
00.00 "ГОД СВИНЬИ" Комедия. Россия, 2018 г. (18+)
01.50 "Импровизация" . 46 с. (16+)
02.40 "Импровизация" . 47 с. (16+)
03.35 "Comedy Баттл. Последний сезон" . Шоу (16+)
04.25 "Открытый микрофон" . Юмористическая передача (16+)
05.15 "Открытый микрофон" . Юмористическая передача (16+)
06.10 "THT. Best" . Программа (16+)

ОТВ

08.00 Обзор событий за неделю 12+
08.20 д/ф Начистоту 12+
08.50 шоу Свадебный размер 16+
09.40 т/с Последний из Магикян 12+
10.30 д/ф Природоведение с А. Хабургаевым 6+
11.00 д/ф Акра. Крымская Атлантида 12+
11.50 шоу И в шутку и всерьез 12+
12.00 Обзор событий за неделю 12+
12.20 шоу Муж напрокат 16+
13.10 д/ф Агрессивная среда 12+
14.10 Обзор событий за неделю 12+
14.30 Творческая мастерская 12+
15.00 Детский час 6+
16.00 Обзор событий за неделю 12+
16.20 шоу Свадебный размер 16+
17.20 д/ф Начистоту 12+
18.00 Обзор событий за неделю 12+
18.20 шоу Муж напрокат 16+
19.10 д/ф Акра. Крымская Атлантида 12+
20.00 Обзор событий за неделю 12+
20.20 т/с Маргарита Назарова 16+
22.00 Обзор событий за неделю 12+
22.20 х/ф Двое во Вселенной 16+
00.00 Обзор событий за неделю 12+

ПРИГЛАШАЕМ В АВТОШКОЛУ

Военный Комиссариат городов Одинцово, Звенигород и Краснознаменск Московской области производит **набор юношей 2003 года рождения и старших возрастов** (годных по состоянию здоровья и подлежащих призыву в ВС РФ в весенний и осенний призывы 2021 года) в Одинцовскую автошколу ДОСААФ для

- **бесплатного обучения по специальности водитель категории «С» (грузовые автомобили)**
- **льготного (50%) обучения по специальности водитель категории «В» (легковые автомобили)**

Желающим обращаться в первое отделение Военного Комиссариата городов Одинцово, Звенигород и Краснознаменск Московской области по адресу:

г. Одинцово, ул. Союзная, д. 1 (каб. №318)
8-495-599-14-94, 8-926-368-21-13
Андрей Михайлович

Здесь могла бы быть ваша реклама

8(495)591-63-17

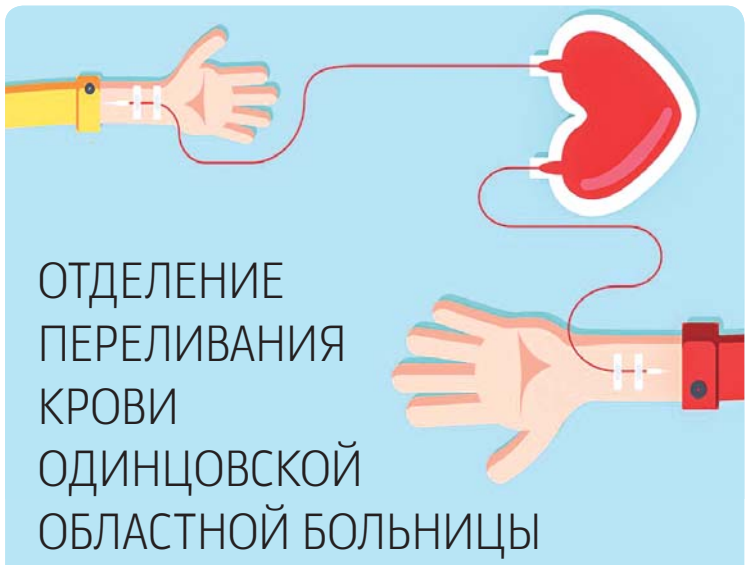

ОТДЕЛЕНИЕ ПЕРЕЛИВАНИЯ КРОВИ ОДИНЦОВСКОЙ ОБЛАСТНОЙ БОЛЬНИЦЫ

расположено по адресу:
г. Одинцово, Можайское шоссе, дом 55
(вход на территорию со стороны ул. Пионерская).

Здесь принимают доноров по вторникам и четвергам с 8:30 до 12:00.
При себе обязательно иметь паспорт.

Получить дополнительную информацию о работе отделения можно по телефону:
8 (495) 596-27-00.
Звонить можно ежедневно, кроме выходных, с 8:30 до 15:40.

Требуются сотрудники в Одинцовскую городскую прокуратуру на должность

ГОСУДАРСТВЕННОГО ГРАЖДАНСКОГО СЛУЖАЩЕГО

Официальное трудоустройство по ТК РФ.

Требования:

– Отсутствие судимости у кандидата и у близких родственников;

– Опыт работы не требуется.

8 (495) 596-05-05

реклама

СТОМАТОЛОГИЧЕСКИЕ КЛИНИКИ

МегаДент
www.megadent-stom.ru
Тел.: 8 (495) 590-85-85,
8 (495) 590-86-66,
8 (495) 591-66-74
Можайское ш., 86 б

с 9.00 до 21.00
без выходных

МегаДент ПРЕСТИЖ
Тел.: 8 (495) 599-11-49,
8 (495) 599-11-46
г. Одинцово, ул. Неделина, 15

Возможны противопоказания. Получите консультацию специалиста.
лицензия № ло-50-01-000189 от 04.06.2008
лицензия № ло-50-01-000512 от 10.09.2008

АВТОВЫКУП
• максимально дорого
• купим в день обращения
• в любом состоянии
• снимаем с учета
выезд и оформление бесплатно

8 (495) 741-99-11
8-926-088-61-11
реклама

реклама
АДВОКАТ
Пешехонова Елена Игоревна
— Квалифицированная юридическая помощь
— Консультация
— Представление интересов в суде
8 916 488 92 52

Ломбард ДИСКОНТ г.Одинцово
Скупка и продажа золота
Можайское ш.,151а
ТЦ «Островок»
8-925-241-41-52
Низкий процент от 6,9 %
Высокая оценка, социальный займ 3000 ₽ – 4,9 %
реклама

Главный редактор
Нина Владимировна ДЬЯЧКОВА
Директор по рекламе
Алена ПАТРИНА
Верстка:
Мария МАРКОВА
Екатерина КОЧЕВАЛИНА
Ответственный секретарь
Тамара СЕМЕНОВА
Корректор
Анна ОРЛОВА

Учредитель: Администрация Одинцовского городского округа Московской области
Газета зарегистрирована в Управлении Федеральной службы по надзору в сфере связи, информационных технологий и массовых коммуникаций по ЦФО.
Свидетельство ПИ №ТУ50-02867 от 04.12.2019г.
Адрес редакции и издателя: 143005, Московская обл., г. Одинцово, б-р Маршала Крылова, д. 3
Тел.: 8 (495) 591-63-17,
e-mail: 6447152@mail.ru
Рекламный отдел: 8 (495) 591-63-17
Тираж: 100000 экз.
Отпечатано в ОАО «Московская газетная типография»
Адрес: 123995, Москва, ул. 1905 года, д. 7, стр. 1
Заказ № 0778
Дата выхода в свет: 16.04.2021
Время подписания в печать: по графику 15.04.2021 в 16:00

Распространяется бесплатно.
Точка зрения редакции не всегда совпадает с мнением авторов.
Ответственность за достоверность рекламной информации несут рекламодатели.
Телепрограмма предоставлена ЗАО «Сервис-ТВ».
12+

Первый «детский сад» для пожилых людей «МЫ ВМЕСТЕ!»
• живое общение
• лечебная физкультура
• гимнастика для стоп
• творческие и кулинарные мастер-классы
• арт-терапия
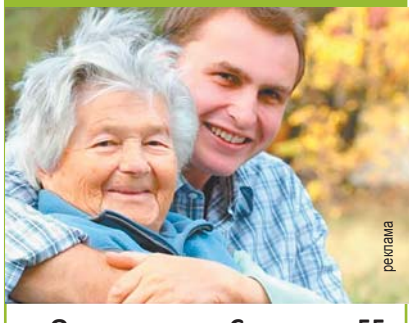
реклама
г. Одинцово, ул. Северная, 55
8 (495) 222-03-71

ОГИБДД МУ МВД РОССИИ «ОДИНЦОВСКОЕ» ИНФОРМИРУЕТ

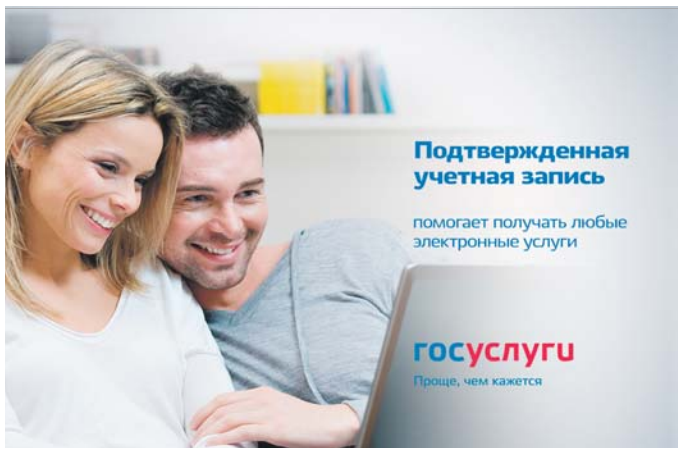

Регистрационно-экзаменационное подразделение ОГИБДД УМВД России по Одинцовскому городскому округу

▶ Регистрация автотранспорта и замена водительских удостоверений осуществляется только гражданам, записавшимся через портал госуслуг – www.gosuslugi.ru.

▶ Прием граждан
вторник, четверг, пятница, суббота с 9:00 до 18:00.